AMERICO RIVERA
Encuadernador
Calle Puerto Rico No. 19
Ponce, Puerto Rico

10 de julio de 1951.

Puerto Rico Evangélico

"...Mi Iglesia"

La Iglesia Cristiana es probablemente la institución más discutida en el mundo entero. Lo ha sido por muchos siglos y con seguridad lo seguirá siendo por muchos otros. Es natural que así sea si se considera que de ninguna otra institución se espera tanto y se está dispuesto a darle tan poco. No es extraño el caso de que el crítico más fuerte de la Iglesia sea quién no se ocupa de ella más que para combatirla y que le critica principalmente por lo que la Iglesia no hace, bien porque no está llamada a hacerlo o porque no tiene el respaldo y la cooperación de quienes podrían ayudarla a cumplir plenamente su función.

Bien está que reconozcamos las limitaciones de la Iglesia, que no son otras que las limitaciones de los humanos que la forman, y que lo hagamos en un esfuerzo sincero y digno para rescatarla de sus imperfecciones y llevarla al lugar que el Señor reclama para ella, pero ¡líbrese el hombre de pensamiento honrado y vida honorable, sea o no cristiano, de criticar la Santa Iglesia Cristiana si no hace algo para elevarla al sitial que le corresponde entre las instituciones del mundo!

A pesar de todos sus enemigos, algunos muy poderosos, a pesar de las ocasiones en que se ha profetizado la destrucción de la Iglesia, a pesar del poco apoyo que le dan tantos de los que en ella creen, la Iglesia Cristiana ha sido por veinte siglos la institución más poderosa y que ha influído más—para bien—en la vida de los hombres. Aún en las épocas más obscuras, y cuando la Iglesia ha estado más debilitada por causas interiores y exteriores, ella ha sido la preservadora de los valores que enriquecen la vida humana y que finalmente han vencido la obscuridad reinante y llevado a los hombres a la senda luminosa del progreso. Aunque muchos no lo crean así, lo cierto es que del seno de la Iglesia Cristiana ha brotado siempre la luz que ha derrotado las tinieblas que, en tiempos antiguos y en tiempos modernos, han obscurecido de cuando en cuando el destino humano.

No es extraño, por tanto, que muchas personas en nuestros días tengan su mirada puesta en la Iglesia y clamen por una participación más activa de ella en las relaciones de los hombres como único medio de romper el impase en que estamos actualmente. Sólo en que tengan vigencia en nuestra sociedad los valores de que es depositaria la Iglesia Cristiana está nuestra esperanza.

TEMPLO METODISTA DE COMERIO, PUERTO RICO
Pastor: Rdo. Félix Encarnación Ramos.

De este templo dice uno de los feligreses que adora en sus naves: "Nuestro templo es en esta comunidad un símbolo de esperanzas. Su torre se yergue al cielo como gigante índice que señala hacia Dios. Su campana es lengua decidora que llama a los fieles a la hora divina de meditación y adoración."

S. N. R.

Las tres letras que sirven de título a este llamamiento deben significar para cada suscritor y para cada agente de "Puerto Rico Evangélico": SALVE NUESTRA REVISTA.

Si los suscritores directos y aquellos que reciben las revistas de manos de los pastores y los agentes no cumplen el deber cristiano de pagar por adelantado sus suscripción, ellos mismos nos están forzando a descontinuarle el envío de su suscripción.

Si los suscritores en las iglesias no cumplen su deber pagando por adelantado a nuestros agentes, éstos tampoco pueden cumplir sus obligaciones con esta empresa, estancándose en esa forma la circulación, y teniendo nosotros que eliminar sus nombres de nuestras listas de envíos.

Si su pastor es el agente de "Puerto Rico Evangélico" en su iglesia y usted lo aprecia mucho, no permita que él tenga que pagar la suscripción por usted. Si con su morosidad usted lo tolera estará atentando contra su menguado salario. Si usted no paga su suscripción él tendrá que eliminarlo.

Porque hasta ahora el precio de la suscripción haya sido un dólar anual no lo tenga en poco. No posponga esa decisión tan importante para nosotros. Haga el gesto cristiano de pagar hoy mismo su suscripción a su pastor, a nuestro agente o a nosotros directamente. Cambie el significado de esas letras para que lean SALVÉ NUESTRA REVISTA. El precio de ese acento es el valor de su suscripción.

Puerto Rico Evangélico

Jorge N. Cintrón, Director- Administrador

Rdo. Erasmo M. Bernier, Pres. Junta de Publicación.

Vicente Paradizo, Jefe de Talleres.

Año XXXIX — 10 de julio de 1951. — Núm. 1,088

Puerto Rico Evangélico es el órgano oficial de las denominaciones evangélicas, Bautista, Discípulos de Cristo, Metodista, Presbiteriana, Evangélica Unida de P. R. Se publica quincenalmente en los Talleres Puerto Rico Evangélico, Inc. Admitido como correspondencia de segunda clase en las oficinas del correo de Ponce, P. R., el día 10 de julio de 1912, de acuerdo con la ley del 8 de octubre de 1917. Afiliado a la Asociación de Iglesias Evangélicas de Puerto Rico.

Precio de Suscripción: Dentro de la Unión Postal, $1.00 al año. En los demás países, $1.50 al año. Pago adelantado.

Oficinas de la Dirección, Administración y Talleres Tipográficos radicadas en el edificio "Puerto Rico Evangélico", calle Comercio 89, Apartado de Correos 1707, Teléfono 723, Ponce, P. R.

CARTAS

16 de junio de 1951.
Chowon, Corea.

Estimado Sr. Director.

Desde este lejano teatro de guerra en el Pacífico dirijo estas sinceras y efusivas líneas a usted para dirigir mis saludos y felicitaciones por haber enviado su Revista Religiosa "Puerto Rico Evangélico" la cual recibo mensualmente por mediación de mi hermano Ramón Luna residente en Comerío. Es para mí y para mis compañeros su lectura una fuente de fuerzas y confortabilidad a nuestros espíritus después de la agotada lucha de un encarnizado combate. Leyendo sus artículos sentimos renacer en nosotros la confianza y la fe, nos sentimos seguros de que algo poderoso estará de nuestro lado y defendemos una causa justa y noble. Espero seguir recibiendo su revista que sus artículos sigan siendo tanto para mí como para mis compañeros fuente de valor y serenidad a nuestras almas. Les aliento a seguir adelante su buena y noble obra y envíen muchas revistas del "Puerto Rico Evangélico" a nuestros compañeros aquí en Corea. Creo que nos hará mucho bien y nos hará felices en nuestras horas más tristes y críticas aquí en el frente de Corea. Reiterándole mis más cálidas felicitaciones por su obra, se despide afectuosamente. Pedimos sus oraciones por nuestro pronto regreso.

Su hermano en Cristo,

Miguel A. Luna.

* * *

DESDE ESPAÑA

Celebro mucho oír del progreso del Evangelio en Puerto Rico. Pese a que aquí en España el trabajo hay que hacerlo al estilo "Julianillo", la Palabra no está presa y los "valientes" que dijera Cristo, van arrebatando el Reino. He realizado un viaje por Cataluña, Andalucía y Castilla y el Señor bendijo grandemente el testimonio del Evangelio. ¡Qué pronto veamos un gran despertamiento espiritual a la gloria y honra de Su Santo Nombre y miles de almas viendo su necesidad espiritual se entreguen a Cristo!

Deseándoles muchas bendiciones del Señor en Su viña quedo en Su amor y servicio. C. F.

* * *

N. de R.—Invitamos a nuestros lectores a enviar sus cartas para esta sección de la revista. Exprese su opinión sobre cualquier asunto de interés para los demás lectores sobre la obra evangélica. Sea breve. Escriba a máquina a doble espacio o manuscrito bien claro y legible. Esperamos su colaboración.

EDITORIAL—

INICIANDO EL CUADRAGESIMO AÑO

Puerto Rico Evangélico en su edición anterior cumplió 39 años de vida. Comenzamos con esta edición del 10 de julio de 1951 el cuadragésimo año en medio de circunstancias muy difíciles para nuestra revista debido a la escasez y altos precios del papel. Como en años anteriores hubiésemos deseado ofrecer a nuestros lectores una edición mejor presentada, impresa en el papel que por muchos años hemos usado. Pero sencillamente es imposible por ahora.

Esta situación no es nueva. Muchos suscritores recordarán dificultades similares durante la pasada guerra. Sin embargo entonces Puerto Rico Evangélico pudo vencer todos los obstáculos y salir triunfante llegando siempre a sus lectores sin interrupción alguna. Confiamos en Dios y esperamos la cooperación sincera de nuestros suscritores pagando sus suscripciones a tiempo para mantener en alto esas conquistas.

Las personas que colaboramos en la redacción y en los talleres de esta empresa estamos empeñados en ofrecer el mejor servicio al pueblo evangélico. Seguimos creyendo firmemente que hay un lugar para nuestros esfuerzos en la tarea de evangelización en nuestra Isla. Aseguramos a todos que pronto estaremos en condiciones de aumentar la capacidad de producción de impresos evangélicos, toda la literatura que nuestras iglesias necesitan, todos sus impresos y el equipo que necesiten las iglesias. Al logro de esos planes estamos dedicados con devoción y entusiasmo. No nos mueve ningún interés de publicidad, de poder ni de halago. Es que creemos éste un ministerio al que nos consagramos fielmente.

La convicción de que estamos siendo fieles a los ideales del Reino de Dios nos mueve a solicitar igual dedicación de todos aquellos llamados a ayudarnos. Es tiempo de que entre los evangélicos de Puerto Rico desaparezca el germen tan nocivo del individualismo egoísta. Corresponde una mayor lealtad a nuestras instituciones, de parte de los ministros como de los laicos. Una gran dosis de discresión y un mayor respaldo a todos los que estamos dando nuestras vidas al desempeño de nuestros respectivos ministerios no estaría demás.

En diversas ocasiones hemo recibido cartas agresivas porque la revista no ha llegado a tiempo a algunas iglesias. Pero también hemos visto en algunos templos, escondidas en las gavetas del púlpito o sobre el órgano, las revistas atrasadas sin distribuir, mientras a la puerta algunos suscritores se quejaban de que no recibían sus ejemplares. Un compañero en una ocasión nos decía que él no había estudiado para distribuir revistas.

Igualmente señalamos el olvido de muchos suscritores en nuestras congregaciones para con sus compromisos financieros con la empresa. Repetimos una vez más la necesidad que tenemos de que las suscripciones se paguen por adelantado. No queremos que los agentes ni los pastores paguen las deudas de suscritores morosos. Preferimos que se rebaje el número de suscripciones. Estamos interesados en que la revista se pague pero que también se lea. Nuestro fin mayor es de evangelización.

Los corresponsales pueden ayudarnos mejorando sus informaciones. Una noticia breve, escrita a máquina, a doble espacio, o en manuscrito claro, sin adjetivos y expresiones retóricas innecesarias, diciendo lo que se hizo, y recordando que el director tiene que compartir el escaso espacio con más de 200 congregaciones, tendrá mayores posibilidades de publicación que una crónica extensa sin contenido de noticia.

Los colaboradores espontáneos pueden evitar que tengamos que publicar traducciones si ellos se deciden a escribir los artículos que nos han prometido. Esos escritos deben estar inspirados en la normas democráticas de esta revista. Un colaborador debe saber que pueden existir lectores que difieran de sus ideas y que tienen el derecho a nuestras columnas. Ahora también conviene recordar que no puede invocarse la democracia para insistir en la publicación de artículos que necesariamente requieren ser reescritos. Cuando bondadosamente así lo hacemos, estamos pensando en ayudar humildemente a la más clara y correcta expresión de las ideas.

Puerto Rico Evangélico al celebrar un aniversario más reitera a sus lectores los fervientes deseos de todo su personal por el mejoramiento de los servicios que estamos llamados a prestar. Nos inspira a todos el espíritu de nuestro Señor para luchar juntos por un Puerto Rico evangélico en esta generación.

SINTESIS.....

Invitamos a nuestros lectores a seguir de cerca el asunto de El Pueblo del Niño. El liderato católico deberá opinar sobre lo que pasa en la institución. La opinión pública pide esclarecimiento de toda esta situación. ¿Recuerdan los lectores todos los incidentes y las luchas para impedir el monopolio de El Pueblo del Niño por la Iglesia Católica?

Durante varios días ha estado recluído en el Hospital San Lucas en Ponce el Rdo. Jorge Richardson. Ya se encuentra en su hogar en la calle Martín Corchado.—La Iglesia Bautista de Yauco ha estado celebrando su campaña de aniversario de Cincuentenario. El evangelista Juan V. Galdámez fué el predicador visitante.—Los Caballeros Evangélicos celebran asamblea anual en Mayaguez Marina el 25 de julio.—La Iglesia Presbiteriana de Cabo Rojo está organizando una biblioteca para la juventud.—La Srta. Jane Collins dirige una campaña evangelística en Cabo Rojo.—El lunes, 16 de julio, a las nueve y media de la mañana se celebra en el templo metodista de Camuy un homenaje al Rdo. Jaime Vargas con motivo de su jubilación del ministerio metodista.—Todos los interesados en asistir al Instituto de Jóvenes Metodistas en Aibonito debe escribirle al Rdo. Félix D. de la Rosa antes del 15 de julio.—Pedro Juan Rosario, el hijo menor del Rdo. Tomás Rosario Ramos salió recientemente para Houston, Texas. Pedro Juan se graduó de Cuarto Año en la Escuela Superior Central e ingresará en la Universidad de Houston, estando junto a sus hermanos Benjamín y Anny B. Rosario.—La Primera Iglesia Metodista de Ponce ha estado celebrando su campaña de aniversario durante estos días.—Después de recibirse de Bachiller en Ciencias especializada en Educación Física en el Colegio Longwood, Farmville, Virginia, ha regresado a la ciudad de Ponce la Srta. Edna Rodríguez, acompañada de sus padres Don Ernesto Rodríguez y Doña Josefa de Rodríguez, quienes asistieron a los actos de graduación y a la vez visitaron a su hijo Ernesto en Valley Forge, donde realiza estudios de escuela superior.—

Bodas: En la Primera Iglesia Metodista de Ponce, oficiando los Rdos. Jorge Richardson y Gildo Sénchez contrajeron matrimonio la Srta. Rosa Margarita Jiménez, y el joven Radamés Medina, naturales de esta ciudad.—En la Iglesia Bautista de Corral Viejo el Rdo. Narciso Casillas bendijo la unión matrimonial de la **Srta. Rosita Fernández** y el joven **Gilberto Irizarry** en la noche del sábado, 14 de julio.—Los jóvenes **Srta. Conchita Jiménez** y **Guillermo Martín** recibieron la bendición nupcial en la Iglesia Metodista de la Playa de Ponce oficiando el Rdo. Jorge N. Cintrón.—La Iglesia Bautista de Cidra informa que su nuevo pastor lo es el Sr. Dolores Rivera Hernández.—Procedente de Denver, Colorado ha regresado en viaje de vacaciones, la Teniente **Srta. Eva Vargas**, del Cuerpo de Enfermeras del Ejército de los Estados Unidos.—La revista evangélica The Christian Advocate de Chicago publicará en una de sus ediciones de este verano un artículo sobre la juventud evangélica de Puerto Rico escrito por la **Srta. Patricia McCoppin**, quien visitó la Isla el pasado año.—El joven Rubén Nazario Rodríguez, natural de Ensenada acaba de recibirse de Doctor en Medicina en la Universidad de Chicago. Hará su internado en el Hospital de Distrito de Bayamón.—Pronto saldrá de las prensas de "Puerto Rico Evangélico" un poemario del joven **Carlos Colón Blanco** en cuyos poemas el autor cultiva temas religiosos.—La Iglesia Evangélica Unida de Villalba celebra su programa de aniversario el 27 de julio de 1951. El predicador visitante lo será el **Rdo. Miguel Limardo.**

Recordamos a nuestros amables suscritores que deben pagar sus suscripciones por adelantado. Coopere con nuestros agentes en las iglesias. No permita que su olvido nos obligue a descontinuar el envío de revistas a su iglesia. No espere a diciembre, páguele al agente hoy mismo. Si usted la recibe por correo, favor de pagarla cuando reciba nuestro aviso. No lo descuide.

El Rdo. Jorge N. Cintrón y su esposa Sra. Emma V. de Cintrón ofrecen su hogar en los Apartamientos Conesa número 9 en Comercio esquina Trujillo en Ponce.

INTER-NOS

Por ENEAS.

REGALOS PARA EL PASTOR

Es costumbre muy buena la que se cultiva en muchas de nuestras congregaciones evangélicas, la de celebrar el Día del Pastor. En esa ocasión además de los discursos y homenajes las organizaciones y los feligreses tienen la oportunidad de presentar sus regalos al pastor.

Hemos tenido el privilegio de asistir a muchos de estos actos en diferentes iglesias. Pero el que más nos ha llamado la atención fué uno en que el pastor recibió una caja con varios libros nuevos, cuidadosamente escogidos.

Pensando en decir algo para mis lectores me acerqué a uno de los organizacores y le pregunté sobre el origen de aquel regalo. Me informó que una de las organizaciones había investigado cuidadosamente sobre cuales serían los mejores libros para su pastor. Y allí le ofrecían unos cuantos ejemplares que venían a enriquecer su biblioteca, sus conocimientos y que indudablemente le ayudarían en su labor de predicación.

Creo que a ningún predicador le desagrada que su congregación entre otras cosas le regale algunos libros. El alto coste de las ediciones más sencillas y los escasos ingresos del promedio de los pastores hacen algunas veces casi imposible para muchos predicadores adquirir por lo menos un ejemplar mensual.

Todo predicador necesita sus libros. Son sus herramientas. En primer lugar la Biblia, que en sí no es un solo libro sino una gran biblioteca. Pero luego otros libros acerca de la Biblia, sobre los métodos cómo enseñarla y predicarla y vivirla, sobre todos aquellos temas inevitables dentro del marco del intereses de la vocación pastoral.

Además de una congregación interesarse en las necesidades materiales de su pastor hace muy bien en velar por sus necesidades culturales. En muchas de nuestras comunidades la oficina pastoral es lugar de referencia para los estudiantes. ¡Cuánto podrían ayudar a esta juventud el pastor! Su congregación puede ayudarlo en esa tarea de formar e informar a nuestra juventud. Eso también es evangelización.

PARA TI, JOVEN CRISTIANO

Por Virginia Vergés.

PAZ EN EL ESPIRITU

Hace algunos meses llegó a mis manos, por medio de un amigo mío, estudiante de teología, un ejemplar de "Paz en el Espíritu". Es una traducción del libro "Peace of Mind".

Empecé solo a leer las partes que él había subrayado, pero a medida que iba leyendo mi interés crecía más y más, hasta que decidí leer el libro completo.

Todos los momentos libres que tenía los dedicaba con devoción a la lectura del libro. Era como si buscara saciar una sed inmensa en un surtidor de agua fría.

Tiene el libro un gran mensaje para todos, pero me sorprendió sobre manera una experiencia que el autor nos relata en el primer capítulo.

Cuando era apenas un adolescencente perdió algún tiempo haciendo una lista de "necesidades" que el consideraba necesarias para un hombre ser completamente feliz.

Cuando hubo terminado su lista corrió a la casa de un vecino amigo suyo y muy orgulloso le mostró la lista; pero grande fué su desilusión al ver el gesto de indiferencia con que su amigo miró la lista, tachóla y luego al final de esta escribió. "Paz en el espíritu".

Quizás alguno de nosotros hemos desperdiciado algun tiempo haciendo estas listas y en ellas damos siempre lugar de honor a la fortuna y a la fama y nos olvidamos la mayoría de las veces de buscar la felicidad en cosas más duraderas que éstas.

No volvemos nuestros ojos al Calvario, ni regimos nuestras vidas por esa Ley que nos dejara el Gran Legislador.

Solo creemos que podemos encontrarla en los apetitos y pasiones de este mundo.

¿Cuantos creen que esta reside en el dinero? Pero no se dan cuenta que hay muchas cosas que no se pueden comprar con dinero.

Es esta actitud de nosotros lo que nos roba la paz del espíritu. Es esta la actitud la que nos siembra incertidumbre en nuestros corazones. Es esta la madre de las guerras, y la responsable de la delincuencia, la maldad, el odio y la venganza.

¿Cómo conseguirla? "Amistate ahora con "El" y tendrás paz y por eso te vendrá bien."—Job 22:21.

POEMAS . . . . . .

Si . . . .

Por Rudyard Kipling.

Si fiel a tu destino, conservas la entereza
Cuando todo a tu lado desfallece en temor;
Si, disculpando en otros la duda o la tibieza,
Confías en ti mismo, como en propio hacedor;
Si conoces la ciencia de esperar sin fatiga;
Si al odio no respondes ni con odio ni intriga,
Y del mérito propio no te sabes jactar.

Si sueñas y tu sueño tu voluntad no agota;
Si piensas, mas, pensando, no amenguas tu ideal;
Si sabes enfrentarte al Triunfo y la Derrota
Y, cual dos impostores, los tratas por igual;
Si la verdad que dices es tal que, repetida,
Nunca pueda el malvado torcerla al deshonor;
Si al mirar destrozada la ilusión de tu vida
Con mellados cinceles revives su esplendor.

Si, haciendo un solo acervo con todos tus tesoros,
Los arriesgas a un golpe de fortuna o de azar
Y al perderlos, sereno, sin inútiles lloros,
Con esfuerzo valiente sabes recomenzar;
Si eres bravo hasta el punto de que rindan jornada
Tus músculos y nervios vencidos en la lid,
Cuando en ti ya no quede en carne fatigada
Sino el querer invicto que grita "¡Proseguid!"

Si convives con turbas sin mengua ni desdoro;
Si departir con reyes no te hace envanecer;
Si no hay rival, ni amigo que hiera tu decoro;
Si, bueno para todos, te sabes retraer;
Y si el febril minuto para ti siempre fuera
Sesenta victoriosos segundos en un haz:
Hijo mío, del mundo la conquista te espera
Pero más todavía: ¡Todo un Hombre serás!

(Versión de Salvador Mendoza)

Domingo Marrero y "El Centauro"

Por Samuel E. de la Rosa.

El Rdo. Domingo Marrero Navarro, intelectual puertorriqueño, ha dado a la publicidad la obra "El Centauro, Persona y Pensamiento de Ortega y Gasset". Editado en la Imprenta Soltero, de San Juan. Consta de 301 páginas.

Consiste de tres ensayos. El primero de ellos: "Ortega o El Centauro" es un ensayo premiado por el Ateneo Puertorriqueño en 1948. Es ensayo medular en cuanto al símbolo que Marrero Navarro usa para captar el pensamiento de Ortega. El segundo: "Contornos del Centauro", recoge diversos aspectos de las circunstancias que formaron a Ortega. Adscribe a la persona y pensamiento de Ortega al contorno ideológico y de pensamientos de su hora. El tercero y último ensayo: "El Centauro ante al Altar", estudia el desarrollo de la temática religiosa en la obra de Ortega.

Marrero Navarro por su posición de hombre religioso, hace aportes finos y fundamentales con respecto a las implicaciones religiosas que hay en el pensamiento de Ortega y sobre todo al confrontamiento del problema: Ortega y Dios.

Perspectiva Existencialista

Al decir del autor, todos ellos intentan esclarecer desde una perspectiva existencialista, el carácter peculiar de la personalidad de Ortega y su contribución a las modalidades contemporáneas del pensamiento hispánico. Es una introducción al existencialismo.

Ortega y Gasset es para el Rdo. Marrero Navarro un hombre de extraordinario vuelo, tiene capacidad para saltar, "alas espirituales que son las eternas alegaciones por la salvación del Centauro". Y señala que no hay símbolo más cabal para definirle.

Al comienzo del primer ensayo el Rdo. Marrero anota: "Especie híbrida, Ideador, curioso de ciencia, hombre de entre ayer y hoy, activo y sagaz espectador que casi salta la verja del balcón y medroso se detiene en el momento del salto, mitad filósofo, mtiad literato, pero en todo caso aristócrata de vivaz coquetería. Ortega se ha bautizado así mismo con justeza. Nació bajo su signo. Anca, ala y expresión le delatan. Es lo que es. Hijo de las circunstancias. Es el centauro. Habitante de ansias contrapuestas que ensaya su carrera y su vuelo al mismo tiempo."

La obra del Rdo. Marrero es el enjuiciamiento más cabal, más completo, tan a fondo, tan bien situado sobre la persona y pensamiento del filósofo español. según la expresión del Dr. Francisco Manrique Cabrera, profesor en la Universidad de Puerto Rico.

Contiene el libro 21 páginas de la más completa bibliografía que hasta ahora se ha reunido y se conoce en torno de la obra de Ortega y Gasset. Es sin lugar a dudas, a la fuente que tendrá que acudir cualquier persona que de ahora en adelante desee escribir sobre Ortega y Gasset. Constituye un aporte fundamental sobre la obra de Ortega y Gasset.

La obra es una aportación a la literatura puertorriqueña y del mundo, y la misma se ha venido ras treando a través de largos años durante los cuales el Rdo. Marrero se ha dedicado a visitar las universidades donde se formó Ortega para manejar las fichas que Ortega cotejó y ha ido hasta el último libro escrito por el ilustre español.

Se trata de un libro, no de un exámen, ni de un digesto, ni de un resumen, sino de una obra creadora, donde Marrero Navarro confrontado y enfrentado a la personalidad de Ortega y Gasset trasluce pensamientos filosóficos.

Formación Religiosa

Domingo Marrero Navarro es de procedencia humilde. Nació el 11 de enero de 1909 en Ponce. Su juventud, podría decirse que la pasó en un ambiente "de escasez, penuria y abundancia de zozobra."

Es de formación religiosa. Se ha destacado como uno de los oradores sagrados más connotados de Puerto Rico y para él "predicar ante un grupo de campesinos humildes y sencillos reunidos en una capillita en uno de los campos de la patria mía" constituye el mayor de los placeres y la mayor sitisfacción para su corazón

DOMINGO MARRERO

en agonía."

Ha obtenido su licenciatura en Teología; Bachillerato en Filosofía y Letras; Maestro en Artes; Licenciatura en Leyes y tiene estudios avanzados conducentes al doctorado en Filosofía y Letras y al doctorado en Teología.

En el presente es instructor de humanidades en la Universidad de Puerto Rico y profesor en el Seminario Evangélico de Puerto Rico. Ha publicado "Meditaciones de la Pasión obra de un profundo sentido religioso y un ensayo sobre "Los Fundamentos de la Libertad", publicado por el Colegio Hostos, donde se muestra el filósofo en su madurez. Y reciente mente "El Centauro, Persona y Pensamiento de Ortega y Gasset."

El profesor chileno Jorge Millas, hablando en el homenaje rendido en la Universidad al Profesor Marrero dijo que "la paradoja interesante de la obra es que siendo muy puertorriqueña, es profundamente universal tanto por su tema como por su enfoque".

Por su parte el Dr. José Medina Echevarría, destacado sociólogo español expresó que "leer El Centauro" es revisar las directivas fundamentales de la filosofía contemporánea." Agregó que "no creo que haya filósofo en los momentos actuales co-

(Viene de la página 6)

¿Será Posible la Paz?

Por M. E. MARTINEZ.

La conciencia iluminada por Jesucristo es el código supremo. El hombre vive para agradar y adorar a Dios, elevarse por encima de las miserias de la vida y andar con el prójimo en armonía y comprensión caritativa.

No truenan los cañones, pero tampoco hay paz. A la guerra de bombas y ametralladoras ha seguido la llamada guerra fría, que en un momento cualquiera puede convertirse en caliente e incendiar de nuevo al mundo por los cuatro cabos. No sufren los cuerpos el impacto de las balas, pero sufren los nervios la tensión provocada por el estado creciente de la incertidumbre internacional. A la bomba atómica que puede destruír cien mil vidas de una vez, se añade la aún más poderosa bomba de hidrógeno, cuyo poder de destrucción es aún desconocido.

Las naciones de la paz tiemblan de horror. Los hombres de corazón bueno están desorientados, sin saber qué hacer. Tememos que, como aseguran algunos hombres de ciencia, la soberbia humana acabe con nuestra civilización y con la especie humana.

Las naciones se han alineado en dos bandos contrarios, uno al frente del otro, interpretando dos filosofías de vida. Estas son antagónicas entre sí por razón de los postulados que defienden y encarnan. Por un lado, el comunismo marxista qu proclama la guerra de clases en todo el mundo y el triunfo eventual y universal de sus ideales y por el otro, la democracia moderna que predica y vive los principios que aseguran la libertad y dignidad humana. Entre un bando y otro existe un abismo impasable, y sobre este abismo se ciernen todos los temores, peligros y desgracias de la humanidad.

Tú, como yo, contemplamos este pugilato gigantesco con el credo entre los dientes, temiendo que de un momento a otro brille la chispa que incendie al mundo. "¿No habrá paz?" es la pregunta inquietante que brota de nuestros labios. "¿No será posible que en medio de este torbellino de pasiones haya un remanso de tranquilidad y reposo?" Felizmente, la paz no es sólo una adquisición política; es además y sobre todo, un estado espiritual. Una es paz exterior, de afuera; la otra es LA PAZ, la verdadera, que es cosa íntima, del corazón. Es posible vivir en paz interior cuando la exterior ha sido perturbada por el tronar de los cañones. De hecho, la primera es la más importante y esencial y, una vez obtenida, conduce a la segunda.

El hombre está en guerra en tres direcciones: con el cielo, consigo mismo y con el prójimo. La primera guerra le convierte en enemigo de Dios, la segunda de su espíritu y la tercera de su hermano. Esta triple guerra, que nace esencialmente de una vida de pecado--pecado que engendra el orgullo, la soberbia y la maldad humana--, es el Enemigo No. 1 de los pueblos y de los individuos.

Por falta de Dios, el hombre pierde de vista el concepto moral y espiritual de la vida, ignora a sabiendas las ansias légítimas del espíritu, y mira a su prójimo como bestia de carga sobre quien echar todas sus pesadas ambiciones y egoísmos. El pecado mayor pues consiste en olvidar al Creador. Es la falta de fe en el Creador, es el materialismo imperante, que viene a ser lo mismo, el culpable de todos nuestros males sociales, políticos y personales.

Felizmente, tenemos el remedio a la mano. Dios, cual Padre amante y misericordioso, ha enviado al mundo a su Hijo Jesucristo con el mensaje de la Paz. El es la Paz, y a los que le aceptan como su salvador personal, los comunica la serena tranquilidad de los bienaventurados.

Aceptando a Cristo mediante la fe y el arrepentimiento, el pecado recibe golpe de muerte, estamos en paz con Dios, con nuestros espíritus y con nuestros hermanos. La guerra es el producto de nuestro materialismo ateo, que en el lugar del Dios de Amor ha puesto la soberbia, orgullo y odio humanos. La paz de Dios, la única con base moral y eterna, hace de la vida una fuente de misericordia, de perdón, de comprensión. El deber es regla soberana. La conciencia iluminada por Jesucristo es el código supremo. El hombre vive para agradar y adorar a Dios, elevarse por encima de las miserias de la vida y andar con el prójimo en armonía y comprensión caritativa.

Tú puedes tener esa paz. No te es dable decir la suerte del mundo, pero puedes cambiar tu propia suerte y la de los tuyos. No te es posible detener la marcha loca de los fabricantes de instrumentos de destrucción, pero puedes con tu buen ejemplo influir benéficamente en otros hombres. Tú puedes ser un instrumento de paz en pequeño en tu propia vida y en la vida de tus vecinos.

Ahora es el momento de empezar aceptando al Príncipe de la Paz, Jesucristo, quien te pondrá en relaciones correctas con el cielo, con tu corazón y con tus hermanos en la tierra. Deja que la guerra fría siga su curso, deja lo que está fuera de tu alcance en las manos de la Providencia; por tu parte, puedes estar tranquilo y esperar. Has hallado al fin la VERDADERA PAZ, LA PAZ DEL ESPIRITU.

¡Que Dios te ilumine!

(Sigue en la página 7, Col. 3)

mo Domingo Marrero que con mayor atrevimiento se plantée las cuestiones de la fe religiosa y la filosófca".

"Lo que todos esperamos es que Domingo Marrero haga su propia filosofía", señaló valientemente don José Medina Echevarría.

El Ministro del Evangel
Espírit

Discurso del Dr. Edward G. Seel, p
del Seminario Evangélico

Dr. Edward G. Seel.

Sr. Presidente, señores Síndicos, profesores del Seminario, Estudiantes graduandos, Hermanos en Cristo:

Ante todo deseo expresar a la Facultad del Seminario y a la Junta de Síndicos de esta institución, mi más profundo agradecimiento por el honor que se me ha conferido al invitarme a pronunciar el discurso de graduación en estos ejercicios oficiales que señalan para el Seminario el término de un curso de estudio y para la clase de 1951 la iniciación formal de su carrera sagrada. Aprecio la distinción que se me hace en todo su valor. El Seminario Evangélico de Puerto Rico es a mi juicio, entre las instituciones docentes del país, la que más significación y responsabilidad lleva en lo que se refiere al progreso del Reino de Dios en esta tierra. Lo que los jóvenes estudiantes aquí aprenden, determina en gran manera la eficiencia de su actuación cuando ocupan el pastorado de las iglesias. Aquí no solamente se aguzan inteligencias, aquí se forma el temple espiritual de los obreros, quienes como lo sugiere el himno de la clase graduanda, son Mensajeros del Maestro, encargados de ejercer entre los hombres el ministerio de la reconciliación con Dios. Esta noche no se trata simplemente de felicitar a los graduandos por sus logros y al profesorado por la terminación de un año lectivo. En presencia de un grupo de embajadores del Rey, es necesario pensar en términos que son fundamentales para el Reino.

Los pensamientos que quiero compartir con ustedes esta noche giran alrededor del concepto del Ministro del Evangelio como Siervo del Espíritu. Al verdadero ministro, Dios lo ha llamado, Dios mismo lo ha autorizado, Dios le asigna su trabajo, Dios mismo le capacita para realizarlo. Hoy en día, cuando los gobiernos políticos toman cada vez más participación en todo lo que concierne al ciudadano, observamos una marcada tendencia entre la juventud de buscar nombramientos del gobierno, como si hubiera en estos empleos una dignidad ú honor superior a los de cualquier otra ocupación. El ministro de Cristo no recibe su autoridad de manos de ningún gobierno, ni oficina insular o federal. El suyo no es un mandato dado por hombres. Si bien alguna organización eclesiástica le puede ordenar e imponer un cargo pastoral, ese hecho subentiende que el Siervo de Cristo ya ha sido llamado por Dios. Antes de recibir autorización de parte de alguna congregación, presbiterio o conferencia, ha sido autorizado para su obra profética no por voluntad humana sino por Voluntad Divina. Los profetas del Antiguo Testamento y los Apóstoles del Nuevo, todos sintieron el llamamiento de Dios. La forma y el tono de la voz del Señor variaba según las circunstancias y el temperamento del Profeta, pero para todas las experiencias era la más sublime de sus vidas. Era un trato íntimo y obligante con el Altísimo Señor y Creador de los cielos y de la tierra. Esta experiencia modificaba fundamentalmente los conceptos de vida del profeta, purificaba sus costumbres, e inspiraba sus actos para siempre. Moisés, mientras apacentaba las ovejas de su suegro en el desierto de Madián, fugitivo de la justicia de Egipto, contempla una zarza que arde pero que no se consume, y allí en medio de la soledad, encuentra la presencia del Rey de los Reyes que le manda a libertar al Pueblo de Israel. Isaías, hombre dedicado a los negocios públicos, conocedor de la vida de la corte y del trato con gobernantes, - "en el año que murió el Rey Uzzios", vió al Señor Dios sentado sobre un trono alto y sublime, rodeado de toda la majestad y la gloria celestial. Y la voz de Jehová de los ejércitos le llama, voz que durante todos los días de su vida resonará en lo profundo de su alma, voz que le manda llevar el mensaje de arrepentimiento y salvación al pueblo de Israel. En ese momento comienza una nueva vida para el profeta. Desde ese momento es un comisionado del Espíritu Santo, investido de autoridad que ningún hombre puede negar ni desacreditar. Sus credenciales no son humanas, sino divinas. Y mientras el comisionado se mantiene en contacto íntimo y obediente con Dios, estas credenciales conllevan una suprema autenticidad. Experiencias parecidas a las de Isaías y de Moisés también las tuvieron un Jeremías, un Ezequiel un Pedro. en fin todos los ungidos de Dios desde los tiempos más remotos hasta el día de hoy. Estos comisionados del Espíritu siempre son los llamados a ser portavoces de la Divinidad, pregoneros de la Verdad Eterna. Ardientemente espero que todos y cada uno de los miembros de esta clase de graduandos haya sentido la voz del Padre Celestial y que tenga en su corazón la más honda convicción de que ha sido comisionado para su obra de ministro. No nos debemos equivocar en esto. Dios nos llama en diversas circunstancias y con distintos propósitos según el estado de nuestro espíritu. A los doce discípulos Jesús primero los llamó a trabar amistad con EL como una expresión de su fé en EL como Mesías. Después los llamó a dejar sus otras ocupaciones para aprender de EL en el bello compañerismo del discipulado. Más tarde les encargó trabajos especiales, mandándolos de dos en dos a evangelizar los pueblos y las aldeas adonde EL más tarde iría. Finalmente los llamó y los comisionó, allá en un monte de Galilea, a "ir por todo el mundo a predicar el evangelio a toda criatura", "enseñándoles que guarden todas las cosas que

como Comisionado del Santo

nciado en la Colación de Grados día 25 de mayo de 1951

os he mandado" y les prometió estar con ellos hasta el fin del mundo. Aquellos discípulos obedecieron la comisíon de su Señor, comenzando en Jerusalem, recorrieron Judea y toda Palestina, y toda la cuenca del Mar Mediterraneo. Sus sucesores llegaron hasta los confines del Imperio Romano, y hoy no hay continente, isla ni mar, donde no han llevado el mensaje de salvación.

En todas partes han encontrado oposición y hostilidad. Cegado por el pecado, el hombre resiste la única fuerza que le puede iluminar, y rechaza al comisionado del Espíritu. Pero mientras más le hostilizan y persiguen, este mensajero del amor divino afirma más su voluntad para cumplir su misión. ¿De donde esta consagración y eta constancia? ¿De donde este propósito inquebrantable? Es que este Siervo de Dios ha oído la voz divina, es la más profunda convicción de su alma, - que él debe ser fiel al que le comisionó. "Ay de mí," dice un Pablo, "si no predico el Evangelio". Una tremenda responsabilidad pesa sobre su alma. Recordamos el llamamiento de Ezequiel, cuando el Señor le dijo, "Hijo del hombre, yo te he puesto por atalaya a la casa de Israel. Oirás pues tú, la palabra de mi boca, y has de amonestarlos de mi parte. Cuando yo le dijere al impío: De cierto morirás, y tú no le amonestares, ni le hablares, para que el impío sea apercibido de su mal camino, a fín de que viva, el impío morirá por su maldad, más su sangre demandaré de tu mano." He aquí el imperativo ineludible. Dios ha puesto su mano sobre el hombro del ministro, comisionándole para una obra de significación eterna. Esta comisión le autoriza, le capacita, y le responsabiliza para siempre.

El capítulo 37 de la profesía de Ezequiel relata la visión que tuviera este profeta en medio de circunstancias por demás desalentadoras. Ezequiel era uno de los habitantes de Jerusalem que habían sido llevados al cautiverio en Babilonia después de la caída de la ciudad en el año 597 A. C. Llamado por Dios después de cinco años de humillación para llevar la palabra de Dios a los judíos exilados quienes junto al Río de Chabar, lloraban la catástrofe nacional y la destrucción de su capital y templo. Las esperanzas de Israel habían muerto, y humanamente hablando, no había nada que las pudiera revivir. En visión que el profeta describe graficamente, Dios le lleva a un campo lleno de huesos y "he aquí que eran muy muchos los huesos sobre a haz del campo, y por cierto secos en gran manera." Seguramente se trata de un inmenso campo de batalla, donde miles de soldados rindieron sus vidas después de una terrible derrota. Derrota tan completa que ni siquiera se pudo sepultar a los caídos. Huesos secos muertos, pero muy muertos eran, y esparramados de tal manera que todos estaban separados de sus compañeros, y no quedaba vestigios ni posibilidad de vida. He aquí una visión por demás desolada. En medio de ella, suena la voz divina. "Hijo del hombre", le dice Jehová, "¿vivirán estos huesos?" "Señor tú lo sabes", responde el profeta, pues para la mente humana no había otra contestación. Díjole entonces el Señor, "Profetiza, es decir, Predica, Predica sobre estos huesos, diciéndoles, "He aquí, huesos secos, yo hago entrar espíritu en vosotros y viviréis,". Y a la predicación del profeta, hubo un ruido y un temblor, y los huesos se llegaron cada hueso con su hueso, y aparecióles nervios y carne sobre ellos, y la carne subió, y la piel cubrió por encima de ellos, más no había en ellos espíritu." Parece que siempre ha sido más fácil obrar milagros en lo físico y material que en lo espiritual, pues hasta el día de hoy el hombre con sus inventos domina la materia, pero no alcanza a recobrar el espíritu que da vida. Pero la palabra del Señor viene de nuevo al profeta ordenándole a predicar otra vez, diciendo "Espíritu, ven de los cuatro vientos y sopla sobre estos muertos y vivirán." Y el espíritu viene, y los cadáveres recobran vida y se levantan y he aquí, un ejército grande en extremo.

Seguramente en esta visión Ezequiel se siente llamado para ser el instrumento de Dios para hacer resucitar la fe y la esperanza muertas de los hijos de Israel, e infundiéndoles vida y vigor para cambiar las penas de su cautiverio en bendiciones espirituales.

Lo que más nos llama la atención en esta visión es el poder de la predicación para traer novedad de vida. El estado de aquellos huesos, secos en gran manera, es un paralelo con el estado del hombre moderno, muerto en sus delitos y pecados. ¿Habíase visto en alguna época de la historia mayor evidencia de mortandad en el mundo? Después de 50 siglos de lo que solemos llamar progreso humano, siglos que han visto al hombre salir de las cavernas, luchar largo y penosamente para dominar las fuerzas de la naturaleza, aprender a defenderse de las fieras de las selvas y libertar su mente de los terrores de la ignorancia, todavía lo vemos animado por las pasiones mortíferas de la guerra, y esclavizado por sus propios inventos. Ha aprendido a sobrevivir físicamente, pero no sabe todavía convivir socialmente, y lelva en su corazón el veneno del odio, del pecado y de la destrucción. Como lo dijera un sabio hindú, sabemos volar por los aires como aves, nadar en el mar como peces, pero no sabemos andar en tierra como hombres. En el terreno internacional el mundo está dividido en campos hostiles, los soviets comunistas contra las democracias, y cada campo está convencido que no podrá vivir si primero no destruye al otro. Muerte, - cruel, e implacable - se cierne en los campos de Korea,- muerte en las viviendas de los campos puertorriqueños donde la pasión le induce al desesperado a segarle

(Sigue en la página 13)

In Memoriam

"Preciosa es a los ojos del Jehová la muerte de sus santos". Sal. 116:15

Un telegrama recibido con retraso de casi 24 horas, nos vino a dar la infausta nueva hace dos meses: Doña Casimira Rosario, Vda. de Vázquez, ha fallecido. Entierro a las cinco P. M.". La triste noticia nos dejó paralizados. Por razones desconocidas veces nos creemos que ciertas personas no debieran ser tocadas por la dama huesosa que siega las vidas más preciosas de este mundo confuso y turbado; pero ahí está la luctuosa noticia y tenemos que dar, queramos o nó, crédito a la misma.

La "Hermanita", como la llamaban sus nietos, por fin sucumbió a la visita de la "intrusa". Doña Casimira era una de esas personas raras que apenas son afectadas por las enfermedades que son comunes a todos los mortales. Ella nunca conoció lo que fué una enfermedad seria, a pesar de que contaba un siglo, menos cinco años.

Pasamos casi 20 años de nuestra vida en la ciudad noble y hospitalaria de Fajardo y doña Casimira nunca falló en la asistencia de los servicios divinos de la Iglesia Evangélica Unida, a excepción de los últimos años, por haber perdido la vista. Puede decirse que ella no conoció otra Iglesia desde que conoció a su Salvador Jesucristo en el seno de la misma. No fué como son muchos miembros que gustan de visitar de continuo otras congregaciones viniendo a ser "lámparas de la calle y oscuridad de la casa".

La "Hermanita" era jovial, ingénua, sencilla, comunicativa y consecuente. Siempre estaba lista, como María, para escuchar a su maestro y hacer su voluntad. La hermana doña Casimira quedó viuda muchísimos años antes de pagar a la "madre tierra" su tributo final y como toda madre verdadera supo consagrarse a sus hijos con verdadera abnegación sacrificándose por ellos en todo sentido. De este modo contribuyó a la formación de una familia honorable que se ha extendido a sus nietos con esmerada solicitud y ejemplar perseverancia.

Bajo su egida y con esfuerzos sobrehumanos, coadyuvó eficazmente a modelar una porción de sus nietos, los que a su vez honran su memoria con veneración y respeto habiendo perdido mucho tiempo ha, la autora de sus días y recibiendo de su abuelita sus sabios consejos y sus ejemplar inspiración cristiana. Madres y abuelas como la "Hermanita" necesita esta generación, así como las del porvenir, para dejar una estela de luz que ilumine el sendero de sus vidas puedan llegar a ser hombres y mujeres rectos, cabales ciudadanos, honra y prez de la patria chica que es P. R.

La memoria de doña Casimira la siempre fiel cristiana, perdurará en nuestros recuerdos y en nuestro corazon. A los ojos de Dios es preciosa, por eso, la muerte de sus santos. No en balde dice la Palabra: "Bienaventurados los que de aquí en adelante mueren en el Señor; así dice el Espíritu que descansa de sus trabajos".

Rdo. Manuel G. Mattos

Iglesia Bautista de Barranquitas Cumplió 43 años

Con motivo de la celebación del 43 aniversario de su fundación, la Iglesia Bautista de Barranquitas, auspició una campaña evangelística.

Rigió en todas sus partes el siguiente programa:

Domingo 13 de mayo: DIA DE LAS MADRES. 8:30 A. M. Escuela Bíblica para niños; 9:30 A. M. Escuela Bíblica para adultos, 7:30 P. M. Servicio Especial en honor a las Madres.

Lunes 14 de mayo: DIA DEL HOGAR

Martes 15 de mayo: Servicio de Predicación a cargo de la Iglesia Menonita de Palo Hincado bajo la dirección del Rdo. Wilbur Nachtigal

Miércoles 16 de mayo: NUESTRA IGLESIA ATRAVES DE CUARENTA Y TRES AÑOS. Servicio dirigido por el Rdo. Pablo Rivera.

Jueves 17 de mayo: Servicio a cargo de la Academia Bautista de Barranquitas.

Viernes 18 de mayo: La juventud de la Iglesia en Acción.

Domingo 20 de mayo: GRAN DIA DE ANIVERSARIO. 8:30 A. M. Escuela Bíblica para niños, 9:30 A. M. Escuela Bíblica para adultos; 7:30 P. M. SERVICIO ESPECIAL DE ONIVERSARIO. El mensaje evangelístico lo predicó el Rdo. Erasmo M. Bernier, pastor de la Primera Iglesi Bautista de Ponce y Pesidente de la Convención de Iglesias Bautistas de Puerto Rico.

Pablo Rivera
Secretario
Angel Luis Gutiérrez
Pastor

Iglesia Presbiteriana de Balboa Celebra 32 Años de Servicio Cristiano

La Tercera Iglesia Presbiteriana de Mayaguez celebró en la primera mitad de junio su trigésimo-segundo aniversario con varias actividades de interés. Visitaron la Iglesia el Rdo. Víctor Colón Bonet y el coro de la Iglesia en la Marina el miércoles 6 de junio; el Rdo. Luis Angel Toro y un trio de Arecibo el jueves 7; y el Rdo. Erasmo Seda y el coro de San Germán el viernes 8. Sus mensajes fueron edificantes, y los himnos y cánticos inspiradores. La semana clausuró con la graduación de la Escuela Bíblica el 10 de junio, cuando 200 niños recibieron certificados de asistencia y lealtad y la Comunión de Aniversario celebrada el 10 por la noche.

La sociedad de jóvenes presentó en nuestro anexo la comedia "Lo que hablan las Mujeres" el día 5 de junio, y el coro interpretó varias piezas populares muy del agrado de la gentil concurrencia. Tal fué el éxito alcanzado en esta presentación que la velada se repitió nuevamente el lunes 11 de junio. Tomaron parte destacada en la obra los jóvenes y señoritas siguientes: Elisa Cruz, Edith González, Ana Sánchez, Noemí Rodríguez, Carmen M. Cintrón, Samuel J. Vélez, Miguel A. Muñoz, Dwight Rodríguez, y dos hermanos de la Iglesia de la Marina, Seín Pabón y la Srta. Gudelia Lugo.

Aumentó la familia presbiteriana con el advenimiento de Milton Israel Chaluisán Ramos, vástago de los esposos Don Gaspar Chaluisán y Doña Margarita Ramos, a quienes damos el parabién. Pero por otro lado la familia de la iglesia pierde a varios

hermanos que han salido y salen hacia los Estados Unidos. La Srta. Eladia Candelario y Estrella Martínez salieron recientemente hacia la metrópoli neoyorquina. El día 23 de junio salen dos de las más sólidas columnas de nuestra iglesia, Don Gaspar Chaluisán, anciano gobernante, y la Srta. Carmen M. Cintrón, líder de la juventud. Carmita, como cariñosamente la conocemos todos, contraerá matrimonio en la metrópoli con el joven Jorge Olivieri, mayaguezano actualmente en la urbe. Felicidades sin límite le deseamos .

El Concilio del Presbiterio, atendiendo a una petición formal de la Iglesia del Higuey, acordó trasladar a dicha iglesia al Rdo. Samuel J. Vélez, y para sustituirle en Mayaguez Arriba seleccionó al Rdo. Pedro Almodóvar. Dicho cambio se hará efectivo el día primero de julio.

La Tercera Iglesia Presbiteriana en Mayaguez ha sostenido desde la fundación de la estación de Radio W. P R A, la primera en Mayaguez, un programa radial semanal sin interrupción, de modo que ya va para catorce años que el programa está en el aire. Se trasmite todos los viernes de 8:30 a 9:00 de la mañana. Otro servicio importante que la Tercera Iglesia ofrece a la comunidad es la extensión del Dispensario Presbiteriano de la Marina Neighborhood House. Todos los miércoles por la tarde, atendido por el Dr. Lergier y la enfermera Sra. Pabón, de diez a veinte pacientes son examinados y recetados en nuestro dispensario. Para poder ofrecer un local más amplio y cómodo, y a la vez para las actividades educativas y sociales de la iglesia, nuestra congregación levantó fondos suficientes en el año 1950 para, con la generosa ayuda de la Misión Presbiteriana, construir un anexo en el sitio de la antigua casa pastoral, que fué destruida por un incendio. El anexo alberga actualmente la oficina del pastor, el dispensario, y el salón para distintas actividades.

Notas de la Iglesia Metodista de Comerío

De Regreso de Corea

Después de estar sirviendo por mas de nueve meses en el Ejército de los Estados Unidos en los campos de Corea acaban de regresar los jóvenes Ramón Romero y Juan Arroyo Carrasquillo(Juanitito); el primero para licenciarse por dependencia y el último para gozar de un mes de licencia junto a su familia. Ambos son miembros de nuestra Iglesia. Damos gracias a Dios porque El está contestando nuestras oraciones.

Concierto-Recital

El sábado 9 de los corrientes se celebró como parte de las actividades de nuestra Iglesia Pro-Pago Deuda Nuevo Templo, un Recital-Concierto en el Salón de Actos de nuestro templo, en el que participaron la notable Organista Esther Neufeld; el bien conocido tenor Juan Soto y la señora Felícita de Piñero, profesora de la localidad. Este acto resultó muy lucido y bien concurrido. Damos las gracias a las personas mencionadas por la decidida y generosa aportación artística que decidió el éxito de este BENEFICIO. No queremos dejar sin mencionar la aportación de los guitarristas Teito y Rafita como cariñosamente les llamamos en este pueblo quienes acompañaron al tenor Juan Soto en sus interpretaciones. No queremos pasar por alto la cooperación de las Damas y de los jóvenes de nuestra Iglesia y del Señor Piñero.

Damos las gracias a los esposos Cruz y a la Señora Tutú por la gentileza y cortesía que gastaron con la Srta. Esther Neufeld mientras le tuvieron en sus hogares.

Obito

El miércoles 23 de mayo y a las tres de la tarde entregó su alma al Señor el anciano Juan Carrasquillo, miembro de nuestra Iglesia y padre de una numerosa familia, muchos de los cuales forman parte del pueblo evangélico en esta comunidad. El jueves 24 y a las dos de la tarde se llevó a cabo el sepelio. Antes de salir del hogar mortuorio llevose a acbo un breve servicio religioso. Las ceremonias se continuaron en el templo y más trade a la salida de la población se hizo un alto para escuchar unas breves palabras del Pastor, seguidas por un sentido mensaje del Señor Maximo Préstamo, Honorable Alcalde de la comunidad en torno a las virtudes revelantes del fenecido. La gran compañía que formó el cortejo fúnebre, fué una palpable evidencia del aprecio que todo el pueblo tenía para don Juan. Bienaventurados los que duermen en el Señor.

Bautistas de Caguas

Nota Luctuosa:

Recientemente pasaron a morar con el Señor nuestros amados hermanos, miembros prominentes de nuestra Iglesia, Don Julio Ortega Huertas y Don Nemesio Félix. El hermano Don Julio, después de una larga y penosa enfermedad y el hermano Don Nemesio, como consecuencia de un accidente trágico. Queremos hacer llegar a los deudos de estos queridos hermanos nuestra sentida nota de condolencia y simpatía, exhotándoles a confiar en Aquel que nos da su paz y consuelo en los momentos de angustia.

Bodas:

Fueron unidos en Santo Matrimonio el viernes 27 de abril, los jóvenes Roberto y Delia López. Ambos fieles y activos miembros de nuestra Iglesia. La ceremonia revistió gran solemnidad y hermosura, siendo engalanado nuestro templo a tono con el simpático acto. Damas y Caballeros de honor, con los pajes completaron el cortejo nupcial: y oficio en la ceremonia nuestro pastor Rdo. Camacho.

Ofrecieron Homenaje al Pastor Avelino Robles en Aguadilla

El joven Avelino Robles, que ha sido pastor auxiliar del Dr. Santiago Cabrera por un año y medio, y quien ha sabido granjearse la estimación y aprecio de todos los miembros de esta Iglesia por su buen comportamiento, por su consagración cristiana y por sus nobles ejecutorias de servicio cristiano, mereció un acto de reconocimiento público en la noche del Viernes 25 de Mayo. Las distintas organizaciones y sociedades testimoniaron su alta estimacón por el hermano que nos deja para seguir estudiando y a la vez dedicarse al trabajo de misionero rural en los campos de Sabana y Angeles de Utuado con la Misión Metodista de Pto. Rico.

El acto tuvo un sabor de sinceridad y aprecio; pero no hubo lágrimas sino expresiónes de gratitud para el hermano que nos deja. La Iglesia entera expresó su buena voluntad

y cariño hacia el Hno. Robles poniendo en sus manos un donativo que habrá de servir para que compre un buen porfolio para cargar sus sermones y su Biblia por muchos años en su nuevo campo de labor cristiana.

Para sustituir al Hno. Robles ha sido asignado a la Primera Iglesia el joven Seminarista que acaba de graduarse de nuestro Seminario Evangélico. Don Juan Emilio Acevedo, natural de Aguada.

El hermano Acevedo empieza sólo su trabajo en la Villa del Ojo y seguramente tendrá que ir a menudo a su casa en Aguada; pero se nos asegura que pronto se casará y establecerá su hogar en Aguadilla.

Será su esposa una joven enfermera graduada del Hospital Presbiteriano de San Juan, natural de Barranquitas.

La retirada del ministerio activo por motivos de salud del Rdo. Baldomero Badillo Bello ministro encargado de la Iglesia del Higuey hasta hace poco ha sido muy sentida. El Rdo. Badillo Bello se supo ganar la confianza y simpatía de todos en Aguadilla y la sociedad Aguadillana lamenta su estado de salud que requiere descanso y atención. Le sustituirá el Rdo. Samuel J. Velez quien ya es conocido y muy apreciado en la comunidad porque el vonvivió con nosotros en Aguadilla por varios años sirviendo a la Iglesia que hoy vuelve a dirigir. Bienvenido, hermano.

Festival Musical en la Iglesia Presbiteriana de Manhattan

El Sabado 12 de Mayo celebramos nuestro tradicional Festival Musical. Ofrecieron sus servicios voluntariamente, los niños de nuestra Iglesia y los miembros de nuestra Masa Coral en unión de prominentes artistas de la comunidad. Junto a una nutrida concurrencia de la Colonia Hispana pudimos apreciar cómo nuestros niños interpretan hábilmente las piezas de los clásicos del pianoforte: Chopin y Manuel de Falla. La música folklórica latinoamericana jugó un papel importante en los solos, dúos e interpretaciones corales. El joven judío, Artie Whiete nos dió una envidiable rendición de las 32 Variaciones en Do menor de Beethoven. El joven Barítono venezolano, Lorenzo Herrera, con voz segura y magnífico registro quedó muy lucido en el aria "Nemico della Patria" de Giordano, "Granada" de Agustin Lara y especialmente en el aria "Largo al factorum" de la ópera el "Barbero de Sevilla" de Rossini, salvando los difíciles pasajes de garganta sin lapso alguno. Quien conozca esta aria sabrá que requiere una voz nada común y bien pulida. Nuestros parabienes para el joven Herrera, estudiante en la Universidad de Columbia. Como contraste vocal la joven americana Della Lawrence, trabajadora social, nos obsequió con su delicada voz de soprano lírica, dos bellas aria de la Opera "La Boheme" de Puccini. El joven de 15 años, Agustín Anievas, virtuoso del pianoforte arrancó aplausos a granel, con su magistral interpretación de la "La Campanella" de Liszt, una de las piezas favoritas de todo gran pianista, pues requiere, un señorío de la técnica reservada solamente a los grandes artistas. A continuación nos ofreció "Gitanerías" de Lecuona, música que, aunque de diferente configuración, domina con igual facilidad. Grandes glorias le esperan a este joven. Nuestra oración es que continúe fiel en la vocación con que sin duda Dios le ha llamado.

Culminó nuestro Festival una serie de arreglos corales de canciones folklóricas por nuestra Masa Coral dirigida por nuestra hermana Alicia Baro, seguidos de una selección de antemas corales, muy expresivos, de los compositores Nolte, Clayton, Haydn y Stanier. Estos números fueron ofrecidos nueva vez por nuestra Masa Coral a través dela estación W W R L el siguiente día.

Convención de Caballeros del Distrito Este

El día 30 de mayo del corriente año de 1951 se llevó a cabo la Convención de las Sociedades de Caballeros del Distrito Este, en la Iglesia de Punta Santiago, Humacao. Todas las Sociedades a excepción de una de las locales, estuvieron debidamente representadas. A las 9:00A.M. dió comienzo el programa con un servicio devocional a cargo de un caballero de la Sociedad de Naguabo.

Acto seguido el Presidente, Sr. Federico Sechroeder, hizo varios anuncios orientando a los delegados en la participación de los asuntos a tratarse. Inmediatamente el Rdo. Serafín García, dió un breve saludo a los delegados y visitantes a nombre de la Iglesia de la localidad. Luego el Sr. Gregorio Robles interpretando el sentir de todos expresó el agradecimiento de los delegados por las atenciones recibidas tanto de parte del pastor de la iglesia, Sr. Santiago Peña, como de su consagrada esposa, doña Margot de Peña, asi como de su simpática hija y demás hermanos de la Iglesia. Después el hermano presidente aprovecha la oportunidad y saluda y presenta a la Convención una simpática representación de las Damas integrada por la Sra. Felicita R. de García, Sra. Schroeder, Srta. María Robles ya la Sra Tomasita Robles. De vez en cuando se escuchaban preciosos himnos acompañados por guitarras que estaban a cargo del conjunto musical de la iglesia de Aguas Claras de Ceiba.

Llegó el turno para oir la primer ponencia. El Sr. Schroeder anuncia el Tema general, que era: Evangelización. Hubo tres ponencias. La primera fué presentada por el Rdo. Diego M. Rodríguez. Su Tema fué: Técnica de la Evangelización. Este hermano entre otras cosas habló de la necsidad de revisar los métodos usados en la evangelización para lograr resultados. Señaló a Jesús como el más grande y mejor evangelista de todos los tiempos y enfatizó la eficacia y la importancia del método muy usado por él de contacto personal con los individuos, para lograr la Conversión.

La segunda ponencia: Contribución de los Caballeros Evangélicos al esfuerzo de Evangelización. Esta fué presentada en forma muy interesante por el hno. José R. López, Superintendente de las Escuelas Públicas de Fajardo y muy dinámico líder de nuestra organización de caballeros. Manifestó el Sr. López que evangelización es hablar y convencer a otros acerca de nuestra felicidad en Cristo. Cada caballero evangélico debe sentir esa felicidad en su ser e interesar a los demás en buscar y experimentar esa paz y esa dicha.

(Viene de la página 12)

EL MINISTRO DEL EVANGELIO COMO COMISIONADO DEL ESPIRITU SANTO (Viene de la página 9)

la vida a su prójimo. Muerte que es el tema de los periódicos todos los días, y muerte espiritual que llena nuestras cárceles, nuestros hospitales, y nuestros manicomios de seres infelices. ¿Quién podrá ponerle atajo al proceso que amenaza con destruir no tan solo a nuestra ponderada civilización. sino a la raza humana entera. Los huesos secos se ven en abundancia. ¿Cómo llamarles a plenitud de vida? ¿Quién podrá hacer esto y cómo?

La contestación de esta pregunta la tenemos en la visión de Ezequiel, "Profetiza sobre estos huesos. Hijo del hombre". Diles: "Huesos secos, oíd la palabra de Jehová". Pues no hay otra potencia para establecer vida sobre la tierra sino esta potencia espiritual. Esta es la Palabra del Señor, dirigida a nuestra generación lo mismo que a la generación de Zacarías, "no con ejército, ni con fuerza, sino con mi espíritu, ha dicho Jehová de los ejércitos". Y esta fuerza se revela en el mundo mediante lo que Pablo llamaba la locura de la predicación. No me pregunten como opera esta fuerza, ni como el espíritu domina la materia. Menos podré contestar, humanamente hablando, como las enseñanzas de Cristo hayan transformado tantas almas muertas en sus pecados en seres llenos de vitalidad moral y espiritual. Nuestros políticos y gobernantes ejercen poderes extensísimos para mejorar las condiciones de vida. Nuestras leyes, estudiadas con cuidado por los legisladores e interpretadas por nuestros jueces más sabios, deberían establecer justicia y rectitud en la tierra. Los hombres públicos inspirados se ocupan de que los pobres tengan viviendas decentes, nuestros obreros reciben salarios justos, que las horas de trabajo se acortan. Las multitudes siguen al que mejores condiciones de vida les promete. Pero a pesar del progreso que se le atribuye a estas actuaciones cívicas, el corazón del hombre siempre tiene adentro el veneno mortífero del pecado, y ni las leyes, ni los gobiernos, ni las instituciones públicas, ni todos juntos pueden librarle de la muerte espiritual. El profeta Zacarías experimentó una resurrección como de muerte a vida cuando un ángel le vino y le despertó de su sueño. Hoy el predicador del evangelio de Jesucristo es el llamado a despertar al pueblo, a profetizar sobre los huesos secos de nuestrosf racasos pasados, a infundir nueva vida al corazón desesperado del hombre.

Finalmente, - debemos enfatizar lo que da sentido y lógica a todo lo dicho hasta aquí. No es suficiente que el ministro del Evangelio se conozca como un Comisionado de Dios, ni que se reconozca la potencia del Espíritu Santo en su predicación. La obra de este Siervo de Dios consiste essecialmente en ejercer el ministerio de la reconciliación del hombre con Dios. Pues la muerte y desesperación del mundo a que hemos hecho referencia son fruto de la rebeldía del hombre contra su Creador. Dios ha hecho al hombre para vivir en paz y armonía, y para participar con El en el disfrute de una creación sojuzgada a los eternos propósitos de su amor. Pero Satanás ha sembrado discordias, envidias y rebelión y el hombre ha caído, - es muerto en delito y pecado. El hijo pródigo se ha ido lejos de la casa paterna y sufre las consecuencias de su alejamiento del Padre que le ama. Cuando ya no había otra posibilidad de salvar a sus hijos, cuando el hombre espiritualmente muerto no le hacía caso al repetido llamamiento de misericordia, entonces en la plenitud del tiempo Dios vino en la persona de su Hijo, encarnándose en cuerpo humano, llevando nuestras enfermedades, sufriendo nuestros dolores. Fué herido por nuestras rebeliones, molido por nuestros pecados, el castigo de nuestra paz sobre él y por sus llagas somos nosotros curados." He aquí el mensaje de la Cruz del Calvario, antiguo pero siempre nuevo, la única palabra de reconciliación y salud. He aquí el puente de contacto entre Dios y el hombre. He aquí el soplo de vida que hace revivir nuestros huesos secos. De modo que si alguno está en Cristo, nueva criatura es, las cosas viejas pasaron, he aquí todas las cosas son hechas nuevas. Y todo esto es de Dios, el cual nos reconcilió a sí por Cristo: y nos dió el ministerio de la reconciliación. Porque ciertamente Dios estaba en Cristo reconciliando el mundo a sí, no imputándole sus pecados. El ha puesto en nosotros la palabra de la reconciliación, así que, somos embajadores en nombre de Cristo, como si Dios rogase al hombre por medio nuestro, "Reconcíliese con Dios".

Un joven pastor invitado a sustituir al predicador de una gran iglesia metropolitana se sentía preocupado por si podría hacer oír su voz en aquel templo enorme. No había altoparlante. Para asegurarse de la eficacia de su voz, fué en la tarde del sábado para probar las cualidades acústicas del templo. No había nadie allí excepto el antiguo conserje, hombre humilde pero piadoso, que había escuchado centenares de sermones en esa casa de oración. Viendo la preocupación del joven ministro, el viejo cuidandero le dijo, "Ud. teme que su mensaje no llegue hasta el corazón de la gente. Yo le voy a dar un buen consejo. Párese allí detrás del púlpito, ahora fije la mirada en aquel cuadro, al fondo del edificio y predique bajo la inspiración de lo que ve allí, hablando con convicción y sin temor".

El joven cumplió las instrucciones del conserje y se fijó en el cuadro. Era una famosa pintura de la crucifixión representada en vidrios de color, donde se veía al Cristo sufrir hasta la muerte. Al pié del cuadro había letra que decía: "por sus llagas somos nosotros curados." Contemplando el secrificio del Hijo de Dios, el joven pastor perdió su preocupación. He ahí su mensaje, he ahí el único tema que podía predicar. Al día siguiente en presencia de una numerosa congregación clavó su vista en aquel que murió por salvarnos, y predicó con poder e inspiración, anunciando, como el Comisionado del Espíritu Santo, el mensaje de la reconciliación del hombre con Dios y ese día los huesos secos del pecado y formulismo sintieron el soplo del Espíritu y nacieron a nueva vida.

Jóvenes ministros, miembros de la Clase de 1951, llamados a ser los Comisionados de Dios en vuestra generación, les deseo las más abundantes bendiciones del Señor. Claven la vista en el Señor Jesús, véanlo en el Calvario y en la Resurrección y prediquen en el poder del Espíritu Santo, pues para eso han sido llamados y de eso depende la salvación de sus semejantes par quienes Cristo murió. Y recuerden la promesa del Salvador: "He aquí yo estoy con vosotros hasta el fin del mundo." Amén.

ESCUELA BIBLICA

Por Julia Torres Fernández.

DOMINGO 22 DE JULIO DE 1951.—VIVIENDO JUNTOS EN LA COMUNIDAD.

Lectura Devocional: Santiago 1:19-27.

Lectura Antifonal: Romanos 12:9-21; 13:8-10.

Introducción: De nuestra conducta en la comunidad y en la vida social todos tendremos que dar cuenta ante el trono de Cristo (Mateo 25:31-46) Para hacer frente a las varias necesidades del a comunidad debemos compartir y servir en nuestra iglesia, en nuestra congregación y en nuestra comunidad (Hechos 6:1-7). Para ayudar en todos nuestros contactos sociales debemos vivir la vida de amor y así cumplir la ley de Dios y del bien (Romanos 12:9-21; 13:8-10).

Nuestra vida cristiana debe resplandecer en la comunidad. El Señor Jesucristo nos ha construído como luz de los que están en tinieblas. Cristo dijo: "Vosotros sois la luz del mundo: una ciudad asentada sobre un monte no se puede esconder."

I. La vida de amor. Romanos 12:-9-21.

¿Cómo se manifiesta el cristiano en la vida de la comunidad?

a. Ama la bondad y repudia la maldad.

b. Ama a la gente buena con ternura considerada.

c. Ama el puesto del deber.

d. Ama la obra del Señor y le sirve con fervor.

e. Ama en tiempo de abundancia y de adversidad.

f. Ama la oportunidad de hacer el bien.

g. Ama al perdido y trata de ganarle.

h. Ama el bienestar público.

II. La ley del amor. Romanos 13:8-10.

¿Cómo puede la ley del amor ayudarnos a ser mejores ciudadanos?

a. No debáis a nadie nada....

b. Ama al prójimo.

Texto Aureo: De cierto os digo que en cuanto lo hicisteis a uno de estos mis amados pequeñitos a mí lo hicisteis. Mateo 25:40.

Lecturas Diarias para la Semana

Lunes: Supliendo las necesidades del vecino. Isaías 58:6-9.

Martes: Tratando cortés y justamente al vecino. Exodo 22:7-15.

Miércoles: Salvaguardando la vida. Deuteronomio 22:8.

Jueves: Las leyes de Dios protegen la propiedad. Deut. 22:1-4.

Viernes: Morando en el Monte de su santidad. Salmo 15.

Sábado: El amor no hace mal a nadie. Romanos 13:8-10.

Domingo: La última prueba de la caridad. Mateo 25:31-40.

DOMINGO 28 DE JULIO.—VIDA SOCIAL CRISTIANA.

Lectura Devocional: Salmo 1.

Lectura Antifonal: Romanos 12:1, 2; Corintios 8.

Introducción: La vida social ha sido muchas veces mal interpretada y hasta mal practicada. Algunos consideran la vida social del cristiano en un sentido tan amplio, que prácticamente no se establece diferencia entre la vida social mundana y la cristiana. Otros, en cambio se colocan en una posición opuesta, y hacen de la vida social cristiana un sistema impracticable. Nuestra vida social no debe ser nunca una piedra de tropiezo para los hermanos en Cristo. Debe reconocer la responsabilidad en la familia a los hijos de Dios. Nuestra actuación social debe ser limpia y honorable y ajustada a las normas del Evangelio.

I. Completa consagración a Dios. Romanos 12:1, 2.

¿Qué conducta debe observar el cristiano en la sociedad?

a. No debemos conformarnos a las normas de este mundo.

b. Reformaos por la renovación de vuestro entendimiento.

c. Experiencia de la voluntad de Dios.

II. Consideración concienzuda hacia los demás. 1ª Cor. 8:1-13.

¿Cómo podremos ayudar a otros a través de nuestra conducta?

a. Mirad que vuestra libertad no sea tropezadero a los flacos.

b. Superioridad del amor a la ciencia.

c. Abstinencia.

Texto Aureo: "¿No sabéis que sois templos de Dios, y que el Espíritu de Dios mora en vosotros?" 1ª Cor. 3:16.

Lecturas Diarias para la Semana

Lunes: Cooperación. Lucas 7:31-35.

Martes: La verdadera libertad. 1ª Corintios 8.

Miércoles: ¡Ay de los que toman licores! Prov. 23:29-35.

Jueves: Dirigentes intemperantes. Isaías 56:9-12.

Viernes: "No améis al mundo." 1ª Juan 2:12-17.

Sábado: Bienaventurado es el varón justo. Salmo 1.

Domingo: El cuerpo, templo del Espíritu Santo. 1ª Corintios 3:16-23.

DONATIVOS

El Seminario Evangélico de Puerto Rico necesita donativos de sus amigos y simpatizadores. Escriba solicitando información sobre las necesidades de la institución. Usted puede presentar un donativo en dinero o en un "memorial." Perpetúe la memoria de algún ser querido regalando algo que el Seminario Evangélico necesita.

DR. FLORENCIO SAEZ, Presidente,
Box 427, Río Piedras, P. R.

MUNDO CRISTIANO

SERVICIO EVANGELICO LATINOAMERICANO DE PRENSA

LA COMISION SOBRE LA PAZ MUNDIAL DE LA IGLESIA METODISTA ANTE CONGRESISTAS

El Secretario Ejecutivo de la Comisión Sobre la Paz Mundial de la Iglesia Metodista de los Estados Unidos, Rdo. Charles F. Boss Jr. expuso ante el Comité respectivo en el Congreso de la posición de dicha Iglesia al adiestramiento militar, especialmente el de los muchachos de 18 años, haciendo las siguientes consideraciones: (1) El último año de la Escuela Secundaria queda truncado; (2)Esa edad es de inestabilidad emocional; (3) La educación del jóven se interpone; (4) Es una responsabilidad demasiado seria para muchachos que todavía no han salido de la adolescencia. Citó la oposición de los capellanes en Alemania en contra de la idea de enviar muchachos de 18 y 19 años para desenmpeñar las responsabilidades propias de la ocupación de dicho país, por razón de su falta de madurez y de los problemas morales implicados.

RADIOFONIA ..EVANGELICA ..EN LA AMERICA LATINA

El interés de las fuerzas evangélicas latinoamericanas en la difusión del Evangelio por radiofonía está aumentando día a día.

Pasa del millar el número de programas evangélicos que se trasmite mensualmente en los diferentes países, y cada día se reciben comunicaciones sobre nuevas tentativas que se están haciendo en todas partes, tanto para comenzar nuevos programas como para establecer nuevas estaciones evangélicas. Preciso es, también, reconocer que a medida que se multiplican los esfuerzos en este sentido, cual le ha concedido la "Cruz del Mérito" por su contribución a la extención de la cultura en el país, y otra cruz por su aporte a la ayuda a los damnificados por el terremoto que asoló la región central del país en 1949.

"El Faro del Caribe", de San José, Costa Rica, en los pocos años que lleva en el aire, ha servido muy eficientemente los intereses evangélicos de la América Central, y de muchas partes llegan los testimonios de la seriedad y calidad artística de sus programas.

"La Cruz del Sur", de la Paz, Bolivia, comenzó a funcionar a principios de 1950, y sus programas religiosos, así como los culturales y artísticos, le han ganado la simpatía del pueblo del altiplano.

Las estaciones 4VEH, de Cap Haitien, Haití, y la recientemente establecida en Guatemala están en su período de iniciación.

Es interesante destacar que el Brasil es el país en donde se ha dado mayor impulso a la obra de colaboración interevangélica en materia de radiofonía.

Hay programas evangélicos en todos los países menos en Perú y la Argentina, debido a las restricciones existentes en estos últimos.
aumentan también las trabas por parte de las estaciones radiodifusoras existentes y de las autoridades oficiales respectivas.

Son seis ya las estaciones de radio evangélicas existentes. Cinco de ellas son de índole exclusivamente cultural, lo que quiere decir que no trasmiten programas comerciales. La de México, por las circunstancias peculiares de la constitución del país, que prohibe la propaganda religiosa de cualquier género aparece como estación comercial.

La estación"pionera", "La Voz de los Andes", de Quito, Ecuador, que cumple este año el vigésimo de funcionamiento regular, es conocida en todo el mundo, pues transmite programas en 18 lenguas diferentes y alcanza a todos los rincones de la tierra. Su labor cultural ha sido reconocida por el gobierno del Ecuador, el

JUVENTUD METODISTA AUSPICIA INSTITUTO

La juventud metodista del area metropolitana bajo la dirección del joven seminarista Nazario Santiago, hijo, celebró el día 23 de junio un gran instituto en la nueva iglesia Metodista de Buenos Aires en la parada 26 de Fernandez Juncos. Este fué el 2do. instituto de la U. C. J. M. de este año.

Durante la mañana se escuchó una ponencia en torno al tema "Lo que Cristo puede significar para un Joven". Esta ponencia fué dictada por el Rdo. Aracelio Cardona, Profesor de nuestro Seminario Evangélico en la Pda. 38 de Río Piedras.

Por la tarde discutieron el proyecto de reglamento y aprobaron el mismo. Tuvimos una hora social y recreativa en la cual todas las fraternidades participaron. Hubo un premio para la fraternidad que presentó el número mejor en el social.

Por la noche culminó nuestro Instituto con un gran servicio evangelistico en el cual hizo uso de la palabra el joven Samuel de la Rosa, pres. de la Unión Central de Jovenes Metodistas.

Para este instituto se invitó a todos los jóvenes evangélicos del Area Mertopolitana. Todos, metodistas y de otras denominaciones, también asistieron. Fué un día de recuerdo para todos.

EL CENTRO UNIDO INICIA SUS LABORES

El Centro Evangélico Unido de Méjico inició sus labores con una asistencia de 32 estudiantes. El mensaje del servicio de apertura estuvo a cargo del reverendo Maurilio Olivera, presbítero de Distrito de la Iglesia Metodista y uno de los ex-alumnos distinguidos de dicho Centro.

PENSAMIENTOS

"Aquel que es portador de un ideal no reconoce senderos ni obvia dificultades."—Ingenieros.

Comentario: La abnegación de San Pablo frente a las dificultades es el mejor comentario a este pensamiento.

(Sigue en la página 16)

La tercera ponencia: Fines que persigue la Evangelización. El Rdo. Salvador Vélez con toda la experiencia que tiene sobre este asunto presentó en forma clara esta ponencia. En primer lugar manifestó que el fin principal de la Evangelización es presentar a Jesucristo al pecador en forma tal que este se arrepienta y le acepte como su Salvador personal. (2) Hacer obra de reconciliación entre el hombre y Dios asi como con los demás individuos (3) además la evangelización contribuye a fortalecer y al crecimiento de la iglesia en todos los aspectos.

En la discusión general de este tema varios hermanos de las locales tuvieron participación, además los hermanos que formaban una simpática representación de la Asociación Insular de Caballeros, encabezados por su consagrado y activo presidente, Sr. Eloy Estrada, tomaron parte destacada en la discusión general haciéndose esta muy interesante y de gran provecho. Luego se clausuró la sesión de la mañana y pasamos al comedor donde tuvimos el almuerzo.

A la 1:15 P. M. empezó la sesión de la tarde con un servicio a cargo de la Sociedad de Luquillo. Luego el presidente declaró abierta la sesión de negocios. El secretario dió lectura a las actas pasadas que fueron aprobadas y también oímos los informes por los delegados de las diferentes sociedades. También los hermanos que formaban la Comisión de la Asociación Insular de Caballeros informaron acerca de la obra que se viene haciendo por toda la isla. El tesorero general, Sr. Asterio Rojas también rindió un brillante informe en cuanto al estado económico de la Asociación. La Comisión de la Insular que nos visitó estaba integrada por las siguientes personas: Sr. Eloy Estrada (Pres') Sr. Asterio Rojas (Tes.) Sr. Julio Rodríguez y el Sr. Montalvo.

Entre los asuntos tratados en la sesión de la tarde estaba todo lo relacionado con el "Plan de Auxilio Fraternal . El Pres. Sr. Federico Schroeder informa que ya el plan estaba en vigor pues mas de 100 caballeros se habían acogido al mismo. Según este plan, cada caballero que lo suscribe tiene que pagar $1.00 como cuota de entrada. Luego al morir uno de los socios cada caballero tiene que pagar 25¢. La viuda o familia recibe al morir el socio $25.00 Los 25¢ que se piden al morir cada socio son para fortalecer el fondo a fin de que haya siempre dinero disponible para pagar a la viuda o familia tan pronto muera el socio. Todos los hermanos se sintieron muy complacidos al oír esta información Terminó nuestra Convención dentro del mejor espíritu de cooperación y entusiasmo y nos despedimos hasta la próxima que posiblemente será en Ceiba. **Diego M. Rodríguez**

LIBROS DE SANTE UBERTO BARBIERI

Del Fango a las Estrellas. Poemas.....	$0.95
¡No Señores, Ni Esclavos! Drama	0.55
El Maestro de Galilea. (Vida de Jesús)	1.15
La Supereminencia de Jesús. Ensayo.	0.30
El Hijo de la Consolación. Novela	0.85
¡Ay... Poema Dedicado a la Juventud	0.10

Solicítelos en:

PUERTO RICO EVANGELICO, Ponce, P. R.

IGLESIA EVANGELICA ESPAÑOLA DEL BRONX

796-800 East 156th Street, Bronx 55, N. Y.

(Bajo los auspicios de la New York City Mission Society)

RDO. AGUSTIN C. ALVIRA, **Ministro**

SRTA. ERNESTINA ZARAGOZA, **Secretaria.**

SRTA. JANE McCULLOUGH, **Directora de Educación**

SRA. CLAUDINA JOUBERT, **Misionera.**

SERVICIOS

DOMINGO	10:30 A. M. Inglés. — 2:00 P. M. Español.
MARTES	8:00 P. M. Sociedad de Damas.
MIERCOLES	8:00 P. M. Soc. de Caballeros. — Soc. Jóvenes Hispanos.
JUEVES	8:00 P. M. Círculo de Oración.
VIERNES	8:00 P. M. Sociedad de Jóvenes.

25 de julio de 1951.

Puerto Rico Evangélico

Coro de la Primera Iglesia Metodista de Ponce

1ª línea, izq. a derecha: Delma Bocachica, Nelly Cordero, Loida Lahoz, Rosalina Rodríguez, Irma González, Elizabeth Cruz. 2ª línea: Lidia Rivera, Angel Lahoz (director oficial del Coro), Guani R. Pacheco, Rosin Bocachica, Alicia Pacheco, Betty Lahoz, Fiolina Bocachica, Wilfrido Jiménez Pantoja (director ayudante). 3ª línea: Adam Ruiz, Jorge Laucel Galy, Benito Masó, Jorge L. Rodríguez, Adolfo Rodríguez, José F. Padilla, Julio Rodríguez y Octavio Rodríguez. (Ausentes): Lilian y Marta Rivera, Arturo de Jongh, y Frank Cordero.

COMENTARIOS

DONATIVO PARA EL SEMINARIO EVANGELICO

Recientemente visitó el Seminario Evangélico de Puerto Rico una pareja puertorriqueña que ha residido en Nueva York por muchos años, los esposos Don Pedro Rivera y Doña Josefina de Rivera.

Estos hermanos evangélicos al ser informados por el Dr. Florencio Sáez de las necesidades del Seminario Evangélico y de las condiciones que prevalecen en la planta física y viendo que lo más urgente era renovar el equipo de cocina decidieron allí mismo donar una estufa antes de regresar a los Estados Unidos.

En la misma tarde de ese día quedó instalada en la cocina del Seminario Evangélico la nueva estufa que ha venido a resolver un gran problema en la cocina de la institución.

Comentando tan generoso gesto el Dr. Florencio Sáez nos dijo: "Lo que más interesa de este acto de generosidad de los mencionados hermanos es el hecho de la creencia prevaleciente de que los latinos no somos filántropos como éstos."

El ejemplo de los hermanos Rivera debe servir de estímulo a muchos que en Puerto Rico y en los Estados Unidos están en condiciones económicas para hacer su aportación generosa para suplir muchas de las necesidades de una institución tan útil como el Seminario Evangélico.

Corresponde a los puertorriqueños hacer mucho más de lo que hemos estado haciendo. La cooperación de las juntas de misiones es voluntaria y un día podrían asignar sus dineros a otros lugares aún más necesitados. Sin embargo la cooperación que se espera de nosotros es un mandato.

(Sigue en la página 11, Col. 2)

Puerto Rico Evangélico

Jorge N. Cintrón, Director - Administrador

Rdo. Erasmo M. Bernier, Pres. Junta de Publicación.

Vicente Paradizo, Jefe de Talleres.

Año XXXIX — 25 de julio de 1951. — 1,089

Puerto Rico Evangélico es el órgano oficial de las denominaciones evangélicas, Bautista, Discípulos de Cristo, Metodista, Presbiteriana, Evangélica Unida de P. R. Se publica quincenalmente en los Talleres Puerto Rico Evangélico, Inc. Admitido como correspondencia de segunda clase en las oficinas del correo de Ponce, P. R., el día 10 de julio de 1912, de acuerdoc on la ley del 8 de octubre de 1917. Afiliado a la Asociación de Iglesias Evangélicas de Puerto Rico.

Precio de Suscripción: Dentro de la Unión Postal, $1.00 al año. En los demás países, $1.50 al año. Pago adelantado.

Oficinas de la Dirección, Administración y Talleres Tipográficos radicadas en el edificio "Puerto Rico Evangélico", calle Comercio 89, Apartado de Correos 1707, Teléfono 723, Ponce, P. R.

CARTAS

DISTRIBUYE P. R. E. EN COREA

Chorwon, Corea.
9 de julio de 1951.

Estimado Director:

No menos alegría experimentó mi corazón al recibir hoy su paquetito conteniendo varias ediciones de la Revista que tan eficientemente usted dirige: "Puerto Rico Evangélico"

Parecíame estar en mi querida islita cuando leía y no en un frente de guerra. Es que verdaderamente "Puerto Rico Evangélico" proporciona alegría, estímulo y nos hace sentir más cerca del Creador cuando la leemos.

Le pasé a algunos de mis compañeros varias de las revistas.

Expresándole todo mi agradecimiento a través de ésta y deseándole toda clase de éxitos me despido de Ud.

Afectuosamente,
Miguel Angel Rivera

PROGRAMA RADIAL

Puerto Nuevo, P. R.
18 de julio de 1951.

Sr. Director P. R. Evangélico.
Ponce, P. R.

Distinguido señor:

"Sintonice la WNEL de San Juan, P. R. de 3:30 P. M. a 4:00 todos los domingos y oirá un programa interdenominacional donde se transmite la vida de William Brahnan." Este programa está a cargo de los esposos Cuna B C8, Puerto Nuevo.

También para provecho de la obra, éstos hermanos enseñarán himnos a "capella" en los que tomarán parte cuatro voces de cada iglesia. Espere aviso.

S. S. S. en Cristo,
Rafael Cuna Rivera
B C-8 Puerto Nuevo, San Juan

UN COLABORADOR

10 de julio de 1951.
Nueva York,

Puerto Rico Evangélico,
Ponce, P. R.
Estimados señores:

He leído los varios llamamientos que ustedes han hecho en diversas ocasiones para mejorar la circulación de su revista que es nuestra también. A veces creo que los hermanos evangélicos en nuestra islita no aprecian lo que tienen. El día que nuestra revista desaparezca y quiera Dios que eso nunca ocurra, entonces aparecerán las críticas y los comentarios igual que cuando han desaparecido otras de nuestras amadas instituciones. Sigo esforzándome para buscarle nuevos suscritores.

Suyo en Cristo,
Benjamín Santiago.

EDITORIAL—

VIDAS RELIGIOSAS A PLENITUD

Con motivo de la denuncia hecha por un superintendente de escuelas públicas en relación con alegados actos de inmoralidad entre niñas de edad escolar en Santurce algunas personas han sacado de nuevo la receta de religión en las escuelas públicas.

Estos señores olvidan que si esas niñas andan por caminos tortuosos, alguna relación debe tener esa deplorable situación con el ambiente en sus hogares.

Tal parece que quienes necesitan religión en Puerto Rico son los niños de las escuelas. Los padres y demás adultos posiblemente tendrán credenciales vitalicias de santidad . Ellos creen que no necesitan ser personas religiosas.

No es más religión lo que necesitamos, sino gente más religiosa. Los que son católicos, empezando por sus obispos hasta el laico más humilde, deben demostrar su cristianismo y su lealtad al Cristo de la Biblia viviendo a plenitud sus enseñanzas y abandonando el ritualismo y el tradicionalismo estéril. No es insultando a los evangélicos y persiguéndolos que se fomenta la piedad que nuestro pueblo necesita.

Los evangélicos, también estamos llamados a abandonar nuestras pequeñeces sectarias, para pensar en términos más dilatados que los de nuestras respectivas parroquias. No es siguiendo rutinas y moldes estériles que vamos a hacer nuestra contribución. La pasión evangelística debe llevarnos más allá de una mera tarea de estadísticas. No es asunto de informar al cabo de una campaña de predicación o después de la visita de un evangelista el número de personas que hicieron profesión de fe. Y luego volver a la monotonía de un programa "como de costumbre."

Los evangélicos estamos llamados a participar activamente en nuestras iglesias, en nuestros hogares y en las instituciones cívicas de la comunidad a manera de levadura cristiana. Es tiempo de rescatar de manos seculares muchos programas de orientación a la juventud que se originaron en las iglesias y que ya no nos pertenecen. Los hemos dejado ir.

Corresponde a nosotros insistir en la necesidad de vidas religiosas a plenitud. Toda la vida es religiosa. A Dios hay que adorarlo en espíritu y en verdad en la hora que tomamos la Comunión en el templo como cuando nos sentamos a la mesa, como cuando nos recreamos. Nuestras iglesias deben salir del aislamiento devocional y litúrgico para probar el mensaje de Cristo en términos de relaciones humanas.

No basta con predicar que Cristo es el Salvador del hombre y de la sociedad. Es tarea de atreverse a colaborar en esa obra de salvación y ahora mismo, bajo la dirección del Espíritu del Señor en nuestras propias vidas.

Algunos creen que el problema moral y religioso se resuelve con mayor dogmatismo doctrinario. Por eso hasta en algunos círculos evangélicos están resucitando catecismo y credos. Cuando nuestro Señor lo que pide es que nos atrevamos a pasar de la palabra a la acción.

En Puerto Rico hay serios problemas de moral no solamente en la juventudes escolares. Es una epidemia que afecta a toda la sociedad. Es una crisis de ideales y de motivaciones. Nuestro pueblo ha sido inyectado de un virus materialista con prescripciones democráticas. Cuando se han planteado los problemas del hombre puertorriqueño frente a los problemas de su tierra se han acentuado las implicaciones económicas y financieras poniendo más fe en los números y en las estadísticas que en las posibilidades de superación de ese mismo puertorriqueño frente a horas de crisis. Nuestro pueblo ya piensa en garantía de seguridades materiales a cualquier precio incluyendo en ellos las eternas valías del espíritu.

Cuando una actitud de oportunismo va determinando la vida de un pueblo se le van deteriorando sus resistencias espirituales y morales. Nos alarman las manifestaciones de esa degradación moral cuando ella se manifiesta en la juventud escolar. Deben alarmarnos también cuando se manifiesta en los adultos, en los líderes, en las personas llamadas a trazar pautas. Si nos sorprende el delito cuando lo comete la juventud o cualquier otro delincuente debe alarmarnos también cuando el infractor es un hombre público o de prominencia social.

En la sociedad puertorriqueña hay un gran vacío espiritual. Los evangélicos tenemos la oportunidad gloriosa de llenarlo ofreciendo el mensaje de Cristo en toda su plenitud, libre de las de-

(Sigue en la página 11, Col. 3)

SINTESIS.....

Le fué otorgado el Doctorado en Divinidad, honoris causae, al pastor William George Arbaugh, en los ejercicios de graduación del Colegio Carthage, en la ciudad del mismo nombre, estado de Illinois, el 28 de mayo de 1951, por sus veinticinco años de ministerio.—La Universidad de Boston ha encomendado al Dr. Florencio Sáez la supervisión de la investigación doctoral del profesor B. Cotto Reyes.—El Dr. Angel M. Mergal figura entre un grupo de 280 ministros, estudiantes de teología y líderes religiosos matriculados en la sesión de verano del Seminario Union de la Universidad de Columbia en N. Y. El profesor Mergal cursa estudios para su doctorado en Teología.—Ha estado en la Isla el Dr. Richard Evans, lider presbiteriano de los EE. UU.—Hacia Nueva York salió el Rdo. Salvador Bernart para laborar en las actividades del Labor Temple relacionadas con un programa de Trabajo Social religioso.—El joven Víctor Morales, hijo del Rdo. Alvaro Morales está preparando un programa de actividades recreativas para la juventud evangélica del área metropolitana.— El 24 de julio fué inaugurada una capilla presbiteriana en el barrio Maguayo de Lajas.—La Asamblea de la Asociación de Escuelas Bíblicas del Presbiterio se reunió en la Iglesia Presbiteriana de la Marina, Mayaguez, el 25 de julio.—La Iglesia Evangélica Luterana El Buen Pastor en Barrio Obrero celebró las bodas ministeriales de su pastor el Rdo. Eduardo Roig.—De Maestra en Supervisión y Administración Escolar se recibió la Sra. Genoveva Morales de Cotto en la Universidad de Columbia.—"La Antorcha de la Juventud" es el título de la última obra publicada por el escritor cubano y evangélico A. Pereira Alves.—El gobierno de Grecia ha emitido cuatro sellos conmemorando el 1900 aniversario del arribo del Apóstol Pablo.—Recomendamos la adquisición de la importante obra de Paul Blanshard intitulada: "Communism, Democracy and Catholic Power. Precio $3.50 Beacon Press. Boston, Mass.—El importante semanario protestante The Christian Advocate en su edición del 4 de julio de 1951 publica dos columnas de noticias sobre el movimiento evangélico en Puerto Rico escritas por el Dr. Hugo J. Williams.—"Fortalecer la Iglesia local para la tarea mundial" fué el tema de la Convención Bautista Americana en Buffalo, N. Y a la que asistieron los esposos, Webber.—Las familias Santiago Colón anuncian la boda de sus hijos Lydia y José el cuatro de agosto de 1951 a las seis de la tarde en la Primera Iglesia Bautista de Coamo. La recepción se ofrecerá en la residencia de los padres de la novia en la calle José I. Quintón número 19 en Coamo.—El joven Antonio Alturet, de la Iglesia Evangélica Unida de Aguas Claras, Ceiba ha sido herido en Corea.—La Sra. Genoveva Bracero de Rosado miembro de la Iglesia Evangélica Unida de la Calle Luna, Ponce fué operada en el Hospital Santo Asilo de Damas el 17 de julio encontrándose ya en franca convalecencia en su residencia radicada en el Callejón Comercio.—La Iglesia Evangélica Unida de Villalba celebró su aniversario el viernes 27 de julio de 1951.—La Sociedad de Jóvenes Stephen Huse Jr. de la Iglesia Bautista de la Playa de Ponce, celebró su aniversario el viernes 20 de julio teniendo como predicador visitante al Rdo. José Bocanegra, hijo, pastor de la Segunda Iglesia del Nazareno de Barrio Obrero.—La Convención de Sociedades de Esfuerzo Cristiano de la Iglesia Evangélica Unida de Puerto Rico, Distrito Sur se celebró el 25 de julio en Salinas.—Las iglesias de la denominación Evangélica Unida deben celebrar el Día del Seminario Evangélico cumpliendo así el acuerdo de su última asamblea. El Seminario necesita urgentemente hacer algunas obras para mejorar las condiciones de salud y bienestar de sus estudiantes. El presupuesto actual no permite realizar esas obras. La ayuda que reciban las iglesias será de gran utilidad. Invitamos a las iglesias de todas las otras denominaciones a celebrra el Día del Seminario y a recoger una Ofrenda Especial.—El Rdo. Gildo Sánchez, pastor de la Primera Iglesia Metodista de Ponce, y el Rdo. Harry E. Zech de la Iglesia Evangélica Unida enseñarán cursos extramuros para el Seminario Evangélico respectivamente de Historia Eclesiástica y Nuevo Testamento. En Fajardo el Sr. Iván Chathan ofrecerá un curso osbre la Organización de la Comunidad y el Rdo. J. Bevilacqua enseñará un curso sobre Administración de la Iglesia. En Ponce las clases empiezan el 24 de agosto a las 10 del a mañana. En Fajardo el día 25 a la misma hora.

INTER-NOS

Por ENEAS.

TOLERANCIA CON LAS IDEAS AJENAS

Los Evangélicos hemos sufrido mucha persecución en el mundo por mantenernos fieles a nuestras convicciones e ideas. Mucho más marcada en otros lugares del mundo que en Puerto Rico, donde no es difícil ser evangélico militante.

Pero a veces algunos evangélicos olvidan para otros lo que reclaman para si. Hemos combatido el dogmatismo y la intransigencia clerical y teológica de Roma pero en algunas ocasiones la practicamos con los hermanos de nuestra misma fe.

Algunos creyentes gustarían de tener un Papa protestante o evangélico que dictara la interpretación final de las Escrituras negando el derecho al libre exámen y a la relación directa del creyente con su Dios.

Otros pretenden sostener que su interpretación de las Escrituras y de las enseñanzas de Jesús es la única, la verdadera, y que nadie puede diferir de ese criterio a menos que no sea modernista, hereje o profano. ¿No es eso lo mismo que hemos estado combatiendo en el Catolicismo?

Si le hemos estado predicando a las multitudes que Cristo hizo innecesaria la intercesión del sacerdote, ¿por qué un predicador va a pretender imponer dogmáticamente su teología, su concepto e interpretación de la Escritura, como si todo lo demás fuese error?

Hemos combatido la idolatría pero corremos el riesgo de ser bibliólatras. Olvidamos que lo importante finalmente es la calidad de nuestra lealtad a Cristo. Hay quien es muy leal a la letra de la Biblia pero un traidor a Cristo y sus enseñanzas. La mejor prueba de toda ortodoxia en las ideas es la encarnación de esa misma ortodoxia en la vida diaria. Lo importante no es saberse de memoria el libro Amós sino practicar los principios de justicia que el predicó.

PARA TI JOVEN CRISTIANO

Por Virginia Vergés.

¿QUE ES AMOR?

¿Qué es el amor? ¿Cuántas veces tú te has hecho esa pregunta? Son muchas las veces que yo me la he hecho y se que tú te la has hecho en alguna ocasión.

Si preguntaramos a varias personas, ¿Qué es amor? Todas darían una definición distinta. Como quizás tú y yo diferimos en las nuestras.

¿A qués se debe esto? ¿No es el amor siempre amor? Sí, pero es que no todos hemos tenido la misma experiencia de lo que amor es y es por esto que oí decir una vez a un amigo, "Amor es interés desinteresado", "mientras una profesora de psicología decía en una ocasión, "Amor es la habilidad para dar y recibir afectos" y tenemos que la Sagrada Escritura nos dice "Dios es Amor". (I Juan 4:8)

El amor puede manifestarse de distintos modos; desde la misericordia, la caridad, la bondad, el amor filial, fraternal y conyugal, hasta el amor a la naturaleza.

Todo cuanto nos rodea inspira amor, pues es obra de Dios y El no amó de tal manera que dió a Su Hijo Unígénito para que todo aquel que en El crea no se pierda más tenga vida eterna." (Juan 3:16)

Son pocos los qu saben que el amor conlleva sacrificios, que es abnegado y misterioso y que no teme jamás a nada. Que el amor lo sufre todo con paciencia aunque se vea humillado. No conoce la envidia, ni es egoísta, ni miserable, no juzga prejuiciados, ni da albergue a la venganza. El amor es lo más grande que podemos poseer.

¿Está tu corazón rebosando de amor puro y verdadero? ¿Amas a tu prójimo como a tí mismo?

Sólo el amor verdadero será capaz de darnos un mundo nuevo sin pasiones, ni odios sin prejuicios ni venganzas, sin desdenes ni desvíos.

Solo cuando reine el amor entre los hombres habrá paz, la paz que El nos dá.

Cuando todos nos amemos podremos ir mano con mano hasta El. Sin que nos importen la raza o el color, pues en Cristo no hay ni pequeños ni grandes, ni señores ni esclavos, ni ricos ni pobres ni sur ni norte, en en Cristo no hay fronteras.

El amor será la cadena que atará

(Sigue en la página 10, Col. 3)

POEMAS . . . . . .

VOX DEI

.....un silbo apacible y delicado.... I Reyes 19:12

Dame a escuchar tu silbo, Señor; no quiero el viento
Que desquebraja montes y precipita rocas
Como un desenfrenado turbión de furias locas.
¡Señor, Tú no te encuentras en ese ronco viento!

Dame a escuchar tu silbo; no quiero el terremoto
Que el seno de la tierra surca en sinuoso abismo.
Señor, no estás en ese tremendo cataclismo,
¡Y es a Tí a quien yo busco! ¡No quiero el terremoto!

Dame a escuchar tu silbo, Señor; no quiero el fuego
Que rodó como un carro del Horeb en la cumbre
Y lo bañó en torrentes de fragorosa lumbre. . . .
¡Tampoco está en ese pavorizante fuego!

Dame a escuchar tu silbo. ¡Allí estás Tú! Ambiente
De santidad me baña cuando lo escucho a solas
En esas horas negras de batallar ardiente
Cuando mi ser combaten encabritadas olas.

Sólo quiero tu silbo, tierno, suave, sereno;
El silbo que tus santas promesas me murmure;
El silbo que me enseñe a ser humilde y bueno;
El silbo milagroso que mis hastíos cure.

Dame a escuchar tu silbo. Recogeré mi alma
Y ahuyentaré la grave tristeza en que se abisma,
Para que, rebosando de inalterable calma,
Absorta y reverente, pueda oirte en mi misma. . . .

GONZALO BAEZ CAMARGO

APUNTES SOBRE RELIGION

La voz de Dios descubre la verdadera estatura del hombre. Es urgente tomar en serio la voz de Dios por mediación del Profeta: "Porque mis pensamientos no son como vuestros pensamientos ni mis caminos como vuestros caminos."

Por Gamaliel Ortiz.

En su libro "Libertad y Concordia" dice Don José Ortega y Gasset que el término religión procede del latín "religiousus", que significa diligente. Los profetas hebreos, los auténticos, eran diligentes en cuanto a la búsqueda de los misterios de Dios. "El que se allega a Dios. menester es que crea que le hay y que es galardonador de los que le buscan." Movido por el intenso reconocimiento de la precariedad y contingencia del ser humano, el profeta lanza en la heroica aventura de buscar la suficiencia en "El que es nuestra suficiencia"; "Aquel que hinche todas las cosas en todos." Estos varones han sido heroes en la historia de la fe. En la reflexión a solas— oportunidades de Dios— — han sorbido la angustia de lo insoluble que son los problemas de última instancia para el hombre en su existencia histórica. Se situaron en los predios en donde no rige la lógica, allá donde la jurisdicción de las fórmulas y esquemas es académica e ilusoria. Pero Dios los esclareció en el punto obscuro y amargo que tiene toda crisis existencial.

"Creo, ayuda mi incredulidad", así gemía un varón según el relato del Evangelio. En el dolor de una etapa de desesperanza surge la esperanza que nunca es cancelada. Esperanza — pasaporte para la ansiedad —crea nuevas aspiraciones en el conocer. Es la dinámica para un "saber de salvación". Se activa nuestra vida en procesión vertical buscando "las cosas de arriba y no las cosas de la tierra". En la vida de la militancia cristiana la salvación se comprueba cotidianamente. Se substancia la experiencia del Apóstol:: "Cada día muero". Morir a la carne para vivir en el espíritu.

El solemne rebelde bilbaíno Don Miguel de Unamuno nos describe su religión como un levantarse de mañana, apenas raya el alba, para sondear el misterio, para luchar con el Angel al igual que Jacob, hasta alcanzar la bendición. La lucha arrojó — para

el que la libró — un balance de cuentas: la bendición y un nombre —e Israel: "porque peleaste con Dios y con los hombres y has vencido". El historiador Josefo, autor de las célebres "Antigüedades", nos dice que el nombre Israel siginifica" el que ve a Dios". Preciso es apuntar ahora la tendencia que ha existido dentro de la mística cristiana para definir la perfección en la historia como la contemplación de lo eterno, haciendo caso omiso de la trayectoria en que se mueve el pensamiento de Cristo y que postula un Amor que coordine voluntad con voluntad bajo la soberana voluntad de Dios. El Cristianismo Medieval ciertamente bajo la influencia de Aristóteles y Platón, han contribuído a definir la perfección" hacia la cual mover la vida como una de contemplación antes que una de acción de amor. La vida religiosa surge con caracteres inconfundibles al entrar en la visión de Dios y sus manifestaciones. Contemplación y después servicio. — Ofrendándonos en libación "conforme al dechado que nos ha sido dado en el monte".

Es época de buscar a Dios más movida y más diligentemente. El presupuesto de las ciencias del hombre se ha agotado ante la problemática de la existencia humana. Hay aspiraciones para diagnósticos pero no para la medicina. Crisis en el hombre. Oscurecimiento y fatiga de la voluntad. Con todo y ellos surgen en nuestra época personas aferradas tan intensa y totalmente a un ideal, que huelga para ellos todo sentimiento religioso.

En la economía de sus vidas han encontrado una equivalencia para la religión. Desde el punto de vista bíblico ningún ideal secular, por vital que sea o parezca, puede cubrir la misma extensión — en amplitud o profundidad — que la religión que se cuaja en la experiencia personal con Dios. En dicha experiencia le son planteadas al alma las cuestiones céntricas de la existencia humana. No hay residuo que se escape a esta experiencia. Sencillamente lo absorbe todo. El mandamiento de nuestro Señor Jesucristo es: "Sed, pues perfectos, como vuestro Padre que está en los Cielos es Perfecto." Perfecto quiere decir completo. Y ninguno de nosotros es completo. Solamente Dios; por lo tanto nos atrae hacia El, nos inspira, nos guía. Se produce el forcejeo entre las demandas absolutas de Dios y nuestra situación de imperfección humana. Es aquí donde radica la oportunidad para que nuestra vida cobre verdadero significado. De esta manera admitiremos las imperfecciones de nuestras obras y pediremos perdón lo mismo por los triunfos que por los fracasos. Así, y únicamente así, nos libraremos del orgullo que precede a toda caída. Recordemos que la ansiedad constituye la base, al igual que la condición previa, de toda creación humana. Cuando el ser humano realiza una obra, más altas posibilidades le son reveladas en cada logro. De aquí surge el intento para de nosotros mismos sacar el esfuerzo para vencer las limitaciones y contingencias, y pretender llegar a lo absoluto. Debido a esto la religión no puede ser simplemente una búsqueda diligente y virtuosa de Dios. Es más bien el campo de batalla entre Dios y el concepto que de sí mismo tiene el hombre. Dios conoce los disfraces de que intenta valerse el deseo de a-

(Sigue en la página 11)

EL OBISPO Y EL LAICO

Orígenes y su obra se agrandan en la perspectiva de los siglos, ejemplo de un laico ilustre perseguido por los celos, la envidia y el orgullo autoritario de su propio obispo.

Por G. Báez Camargo.

El Obispo se llamaba Demetrio de Alejandría. El laico era Orígenes apellidado el Adamantino.

Orígenes había alcanzado desde temprana edad una singular reputación literaria y bíblica. A los 17 años era ya maestro de literatura que atraía a muchos discípulos. En su principio, su obispo lo vió sin recelo. Hasta lo nombró, antes de cumplir Orígenes los 18 años, director de la Escuela Catequética de Alejandría. A este trabajo se dedicó el joven con todo ardor, y aún sin aceptar remuneración, pues el afán de puestos lucrativos no era de su carácter. Llevaba una vida modesta, frugal y de estudio empeñoso. Para sostenerse vendía sus libros y copiaba manuscritos.

Gozaba Orígenes de estima reputación aún entre los no cristianos. Pero a medida que no aumentaban éstas, se despertaban y crecían los celos de Demetrio. ¿Cómo, siendo é el obispo, iba a consentir que el renombre de Orígenes, un laico, fuera mayor que el suyo? Pronto, Orígenes empezó a viajar. Visitó Roma, Arabia, Asia Menor, Greccia, Palestina. Y cuando su renombre se hizo internacional, los celos de Demetrio se convirtieron en tortura. Al fin hicieron su primera gran explosión pública, cuando, visitando Orígenes Palestina, los ibispos Alejandro de Jerusalén y Teoctistos de Césares, que sentían por él gran aprecio, le pidieron que expusiera las Sagradas Escrituras en su presencia y ante una gran asamblea cristiana.

El Obispo Demetrio no pudo ya contener su indignación. Dando por lesionada su autoridad episcopal. fulminó: "Semejante acción jamás se había oído o ejecutado, que los laicos pronuncien discursos en presencia de los obispos". Y ordenó incontinenti el regreso de Orígenes a Alejandría. Obedeció éste, y se entregó calladamente a sus estudios.

Su actividad literaria se hizo prodigiosa. Un amigo y protector, Ambrosio, le suministró amanuenses, calígrafos y copistas. Libro tras libro suyo veían la luz pública. Comentarios, homilías, estudios bíblicos, obras

G. Báez Camargo.

exegéticas, dogmáticas, devocionales, apolegéticas, brotaban copiosamente de su pluma, enriqueciendo la literatura de la Iglesia. Pronto ya no se pudo pensar en Alejandría sin asociar con ella el nombre de Orígenes, el laico.

Y con ello arreciabn los celos de su obispo. Un nuevo incidente fué el pretexto para convertirlos en verdadera persecución. Orígenes hizo un viaje a Grecia, que Demetrio aseguró más tarde que había sido sin su permiso episcopal. No fué esto lo peor, sino que, de paso por Palestina, sus amigos los obispos Alejandro y Teoctisto, deseosos de honrarlo, ordenáronlo presbítero.

Demetrio, que lo habían hostilizado y postergado, rehusando concederle la ordenación, fué presa de violenta furia. No sólo recriminó a Orígenes, sino que le echó encima su jauría de eclesiásticos. Reunió un sínodo compuesto de presbíteros de su jurisdicción y obispos adictos, e hizo que Orígenes fuera suspendido en su oficio de maestro y expulsado de la iglesia de Alejandría. No conforme aún, hizo que un segundo sínodo le degradara del oficio de presbítero. Orígenes volvió a ser un simple laico.

¿Pretextos para tan severo castigo? Los hubo sin duda: cargos de herejía. Pero oigamos lo que dicen comentaristas e historiadores autorizados. Después de examinar las acusaciones contra Orígenes. El doctor F. Combie concluye que la acción condenatoria de aquel fué "dictada por los celos jerárquicos de Demetrio". Y Neander explica: "La gran reputación de Orígenes y el honor que recibió en ocasiones particulares, excitaron los celos de este hombre (Demetrio), lleno de orgullo jerárquico que era tan común en aquel tiempo, especialmente en los obispos de las ciudades grandes... Demetrio el obispo fué más bien enemigo personal de Orígenes que de las opiniones teológicas de este: su ataque contra éstas había sido problablemente sólo un pretexto."

El odio de que Demetrio hizo objeto gratuito a Orígenes, dividió a las iglesias: la de Roma se unió a la de Alejandría contra el laico; pero las de Palestina, Acaya, Arabia y Fenicia, se pusieron de su parte.

"Habiéndose atraído los celos y el odio del obispo—dice Neander—no podía ya (Orígenes) disfrutar de paz en Alejandría". Entonces se fué a establecer allá donde le estimaban, viéndose obdligado a ser "profeta sin honra entre los suyos" y honrado en l casa ajena. Fijó su residencia en Cesarea. Sin embargo, -añade Neander-, "hasta ahí lo siguieron las persecuciones de Demetrio", quien hizo todo lo posible por difamarlo y concitarleoposición en el extranjero. Más su esfuerzo se frustró esta vez. A la par que enseñaba como profesor en el Seminario Teológico de Cesarea, la actividad literaria de Orígenes seguía incrementándose, en medio de la gratitud y respeto de sus discípulos y el aprecio de las iglesias palestinas.

Demetrio murió poco después. Lo sucedió en el episcopado, Heraclas, discípulo y amigo de Orígenes, y éste pudo al fin, con relativa paz, de-

(Sigue en la página 15, Col. 2)

El Hogar
Río

UNA REALIDAD VIVIE
RESPAL

Por el Rd

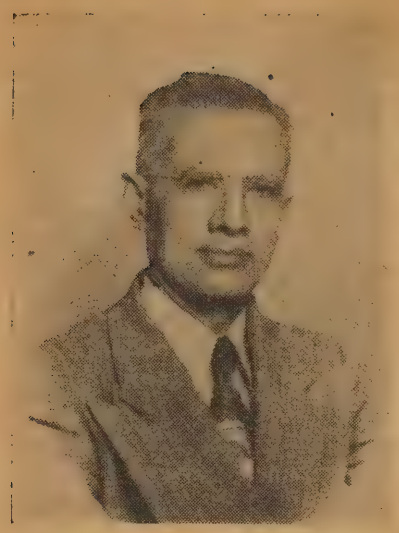

Rdo. Florencio Sáez.

Viene a nuestra memoria en estos instantes el recuerdo de los días cuando leíamos en la prensa diaria los artículos que publicaba doña Angela Negrón Muñoz en relación con los niños abandonados. El cuadro que ella pintaba en esos artículos era tan tétrico que nos hacía sentir la obligación de hacer nuestra parte para que las condiciones que ella describía desaparecieran cuanto antes.

Fué tal el entusiasmo que se produjo en mí que aprovechaba toda oportunidad que las iglesias me ofrecían para hablarles encomiásticamente acerca de la excelente labor que estaba haciendo doña Angela y de la necesidad de prestarle toda ayuda moral y económica para que la idea que ella proponía para la solución de aquel problema se cristalizara a la mayor brevedad posible. Porque hoy como ayer el problema es de palpitante actualidad. Muchos de nuestros niños que son carne de nuestra carne, sangre de nuestra sangre y hermanos de nuestra patria se ven obligados a dormir en zaguanes y aceras. Y estos niños que por alguna razón han sido abandonados no teniendo un padre o una madre o un tutor que cuide de ellos llegan a rebelarse contra la sociedad que así los trata y se convierten en violadores de la ley y en delincuentes consuetudinarios.

¿Cómo es posible que veamos con indiferencia la condición de estos niños? Es por eso que creíamos entonces y seguimos creyendo ahora que es urgente proveer de un lugar adecuado en que el niño abandonado se le ofrezcan todas las oportunidades a que tiene derecho como ser humano para desarrollarse y para ser una persona útil a sí mismo y a la sociedad.

Fué por eso que hace más de 6 años un grupo compuesto de cuatro personas entre las cuales se encontraba este servidor nos reunimos detrás de la University Drug Store para tratar acerca de la necesidad de establecer en Río Piedras un local de la Sociedad "El Pueblo del Niño" que entonces, como ahora presidía doña Angela Negrón Muñoz. A aquel pequeño núcleo fueron añadidas otras personas, y pocos meses después habíamos ya organizado un local del Pueblo del Niño en Río Piedras. Fijamos una cuota de veinticinco centavos mensuales por miembro y empezamos a reunir dinero para no sólo hacer nuestra aportación mensual a la Asociación Insular sino con el propósito de contar con recursos que nos permitieran enviar algunos niños abandonados en Río Piedras al Pueblo del Niño, una vez éste empezara a funcionar. El entusiasmo desde los comienzos fué desbordante. Todos soñábamos con que llegase el día en que no hubiera un solo niño que no tuviera la protección del Pueblo del Niño al cual nos habíamos afiliado.

Pero en una ocasión empezó un estado de malestar en algunos de los miembros de la local de Río Piedras porque se nos informó que la escritura de la tierra que he había donado por los esposos González para el establecimiento del Pueblo del Niño contenía una cláusula que limitaba los beneficios de la institución que respaldábamos a niños de filiación católica y que no tuvieran el estigma de la eligitimidad. Deseando cerciorarnos de la verdad de esa información fuímos en comisión a ver a doña Angela para que ella nos mostrara la escritura para ver si en ella existía la cláusula de referencia. A pesar de nuestros esfuerzos nunca pudimos leer la escritura pero la misma doña Angela nos dijo que efectivamente esa cláusula existía pero que podría conguirse su eliminación. Seguimos en nuestras gestiones hacia el logro de ese propósito pero todo fué en vano, porque la señora presidenta en lugar de conseguir la eliminación de la cláusula que creaba el malestar en la local de Río Piedras lo que hizo fué convencer a la Junta de Directores de la Sociedad "Pueblo del Niño" que la

local de Río Piedras se había declarado en rebeldía contra ella y que debía ser eliminada como una local de la insular, y así se hizo. Se reunió la Junta de Directores bajo la presidencia de la Sra. Casablanca y resolvió separar a la local de Río Piedras de la Sociedad. Desde aquel momento empezamos a funcionar como un organismo aparte de la Sociedad Pueblo del Niño. Luego adoptamos el nombre que actualmente llevamos del Hogar del Niño de Río Piedras. Desde un principio sostuvimos y seguimos sosteniendo que al niño abandonado debe dársele protección y ayudársele a desarrollarse en un ciudadano útil sin importar cual sea su religión, raza, filiación política o religiosa de sus padres o su historial. El Hogar del

l Niño en
dras

JE MERECE NUESTRO
OSTEN

icio Sáez.

Niño es para ayudar a corregir la injusticia que la sociedad ha cometido o dejado que se cometa contra el niño.

En el transcurso de los años que llevamos de existencia hemos podido recaudar cerca de veinte mil dólares con sólo la contribución de los socios y con donativos que bondadosamente nos han hecho sociedades cívicas y religiosas e individuos.

No hemos recibido la generosa ayuda que el Gobierno siempre estuvo dispuesto a dar al Pueblo del Niño; no hemos tenido la aportación económica de ninguna unidad militar ni tampoco hemos levantado fondos en una campaña de caracter insular; y a pesar de eso pudimos reunir la suma indicada. Con esa cantidad unida a otros fondos que pudieron levantarse por prominentes miembros de la sociedad ríopedrense que en ocasión de la celebración de la Conferencia de Casa Blanca, y aprovechándonos del entusiasmo que esa actividad despertara acudieron al público de esta ciudad universitaria en solicitud de fondos para iniciar la actividad que nos habíamos propuesto comenzar en beneficio del niño abandonado en esta ciudad, adquirimos un edificio de dos plantas muy cómodo y con un amplio solar, y empezámos a dar albergue en él a algunos niños que por su condición económica o por carecer de un hogar que le diera su protección merecían la ayuda del Hogar del Niño.

Ha habido muchos problemas que resolver. Algunos de ellos han sido resueltos y otros están en vía de solución. A veces hemos creído que el sacrificio resulta excesivo y que la ayuda que recibimos del público no nos justifica para seguir adelante en nuestro empeño de salvar de las garras del vicio y de la delincuencia a los niños abandonados. Pero a pesar de eso hemos persistido en la esperanza de que a la postre nuestra sociedad despertará y sentirá la obligación de hacer su contribución para que esta Sociedad siga adelante en su noble empeño, y de que el Gobierno haga también su parte como la hizo en el caso del Pueblo del Niño, para que el Hogar del Niño de Río Piedras siga desarrollándose hasta poder acomodar en su seno todos los niños en esta ciudad que necesiten su protección.

En esto el pueblo no debe temer que lo defraudemos en su deseo de ver realizada la idea de un Pueblo del Niño después de haber contribuído cientos de miles de dólares a ese fin.

El Hogar del Niño en Río Piedras está funcionando y prestando sus servicios, aunque en forma limitada por los pocos recursos con que cuenta. Todo lo que pedimos es que se nos dé una poquita de ayuda económica y asegurarnos que habremos de proseguir sin vacilar hasta dotar a Río Piedras de una institución para el niño abandonado de la cual pueda sentirse orgulloso.

Toda institución ya de carácter cívico o religioso deba aunar sus esfuerzos con los nuestros para el logro de esa idea.

EL HOGAR CRISTIANO

Donde el ruego al Señor se hace frecuente,
Y la Biblia es leída reverente;
Do las obras expresan fe viviente
¡Allí existe el hogar!

Do los padres, los hijos, los hermanos
En estrecha amistad únen sus manos;
Do no existen querellas ni odios vanos
¡Allí es puro el hogar!

Do la luz del amor brilla piadosa,
Donde esplende la Biblia luminosa,
Y la obscura maldad huye medrosa,
¡Es glorioso el hogar!

Donde nunca se escuchan voces crueles,
Ni destilan los odios negras hieles;
Pero se oyen de amor, cánticos fieles,
¡Allí es dulce el hogar!

Donde reinan la paz y la armonía,
Donde no hay más tinieblas, sino día;
Y se escucha una alegre melodía,
¡Es precioso el hogar!

Donde Cristo es el huésped amoroso
Y se escucha su voz, plena de gozo;
Do no existe fatiga ni reposo
¡Es cristiano el hogar!

Cómo Sacarle Provecho a los Problemas

"Yo resolví responder con nobleza a toda palabra vil, y corresponder a cada crítica con una cortesía. A veces se abusaba de mi ingeniosidad, pero yo persistía. Me parece ahora que he triunfado de algún modo."

Por Roy L. Smith.

Un problema desesperadametne grave se le presentó a Sara. Sus amigos íntimos —esos que confiaban más en ella—estaban algo preocupados. "Verdaderamente no quisiera verme en esa posición", la manera de expresarlo una señora, con el parecer general.

El problema era una stiuación tal dentro de su propio hogar, que no podía eludirlo honorablemente. Esta ha obligada a vivir con un familiar político quien hacía la vida casi insoportable a veces creyendo que era su deber servir de crítico a toda la familia.

La calamidad cayó en el hogar de Sara casi sin preverlo, y antes que la familia pudiera habrese acostumbrado a tales circunstancias, la tirantez se desarrolló hasta amenazar de terminar fácilmente en un desastre. Pero la gracia y determinación cristiana de Sara salvaron la situación.

Discutiendo el asunto con su pastor, varios años más tarde dijo: "Yo tomé la determinación de sacarle alguna ganancia mi problema. No podía creer que Dios permitiría me ocurriera algo que no pudiese utilizarlo en algún noble servicio, y decidí convertir en mi provecho el problema del familiar político".

Cuando el fué a vivir con la familia, no se le podía llamar a Sara una mujer de carácter paciente pero así lo es hoy. Tampoco demostraba buen humor pero hoy se distingue por esa buena cualidad.

"Yo resolví responder con nobleza a toda palabra vil, y corresponder a cada crítica con una cortesía. A veces se abusaba de mi ingeniosidad, pero yo persistía. Me parece ahora que he triunfado de algún modo".

La vida se convirtió como algo de juego para la valiente mujer. En más de una ocasión su juicio se acaloraba contra su malhumorado familiar. El parecía resuelto a destrozar su espíritu de bondad y ella correspondía con la misma determinación de no permitírselo. La versatilidad de su cinismo estaba igualado solo con la destreza

Roy L. Smith.

que ella aplicaba a su buena voluntad.

"Llegó el día en que se apoderó súbitamente de mí un gran temor", —refiere Sara—, "no fuese él a arrastrarme al nivel de su actitud. Si eso alguna vez hubiese ocurrido, mi vida hubiera sido arruinada. Sería yo igual a él, y me dí cuenta que nada hubiese sido más terrible. Por lo tanto aparenté optimismo muchas veces cuando no me sentía optimista. Reí cuando toda la risa era fingida. Demostraba alegría cuando mi corazón se destrozaba Entonces descubrí que todo esto me beneficiaba. Cuando demostraba alegría me sentía feliz; cuando aparentaba optimismo me sentía optimista".

A medida que los años pasaban, Sara llegó a ser para sus amigas una de las personas más inspiradoras jamás conocidas. Llegó el día que el familiar fué llevado a reposar al pequeño cementerio de las afueras del pueblo, pero dejó atras una mujer que le debía mucho más de lo que él jamás admitiera y quien se había convertido en un espíritu magnánimo por causa del problema que él había sido. Por el hechizo de la consagración cristiana, ella tuvo la habilidad de sacarle provecho a su dificultad.

No existe una vida que no haya sido agobiada por alguno problemas. Muy pocos de nosotros podemos tener la oportunidad de escoger los nuestros, pero cualquiera puede optar por la actitud que vamos a tomar hacia ellos. La señora de este cuento escogió una actitud que pareció muy difícil a sus amigos, pero por este medio, cambió el problema en fuente de ricos dividendos. Podía haber contestado a las palabras agrias en la misma forma, y así convertirse en una persona desagradable igual a su familiar político, pero en vez de ello utilizó su problema para enaltecerse.

"Una de las cosas más interesantes de sus palabras agrias —contaba a una amiga—, "era que algunas de ellas contenían su grano de verdad. Algunas de sus críticas estaban justificadas, y traté de tener el suficiente valor de admitir la verdad y enmendar mi proceder. Eso me ayudó, naturalmente".

San Pablo tuvo algo que decir sobre la materia cuando le urgió al joven Timoteo "tú pues, sufre trabajos como fiel soldado de Jesucristo".

Pero la dama del cuento hizo más que soportar, ella convirtió el sufrimiento de un familiar de mal genio con provecho para los intereses más elevados y mejores de su propia vida. **"The Christian Advocate"**

....(Trad. por Juanita M. Aguirre.)

Para Tí Joven Cristiano

(Viene de la página 5)

a los humanos corazones.

Amad, amad, amad y bajo nuestro cielo tropical habrán gritos y cantos de alegría y cesarán los ayes lastimeros.

Amad, si amad puesto que el sol sale también y la tierra florece aún, el ave hace su nido y aún sonríe su hijo.

Tengamos el valor de amar y dejemos el resto a Aquel que ha fijado las estrellas.

En Tensión con el Orden de César

(A la manera de Mateo 22:21)

Por Alberto Rembao.

La religión, en cuanto Iglesia mantenedoras de un culto, es cosa pública que, como pública, no puede evitar cierto control o gobierno de parte del Estado. Es peor control que el Estado puede ejercer sobre la Iglesia consistirá en protegerla, en hacerla Religión de Estado. Así ocurre en los países donde el Gobierno subvenciona a la Iglesia, item donde la colma de honores, que son profanos, por ser "de este mundo". En la definición clásica de los dominios—a César lo de César y a Dios lo que es de Dios—la ambigüedad salta por sus títulos en toda la línea, donde los interesados se olvidan de la otra dicotomía fundamental de los dos reinos." De verdad, "Este mundo" equivale al status quo político, social, económico: a la gama entera de las valías que en el Estado se centran y fortalecen.

Por tanto, el "Reino" de la religión es del otro mundo; pero no ya de uno de ultratumba, sino del orden de justeza que, por gracia precisa de su esencia, tiene que estar en tensión con el orden de César, es a saber, con el orden del status quo, con "el mundo"—sinónimo de Ideal sin alcanzar todavía , se concreta precisamente en la conciencia, tenida por voz del Dios y, para fines prácticos, por Dios mismo. La libertad de conciencia, ergo, tiene su **habitat**, y su campo de acción en tal orden, que es territorio intangible fuera de las fronteras espirituales del Estado y ajeno al dominio de la gubernamental policía. Ante una conciencia acerada, los dardos encendidos del Estado, se estrellan y se apagan. De hecho, el Estado garantiza la libertad de conciencia más fuerza que de ganas; porque no es capaz de penetrar a los sagrados de lo íntimo...

Con todo, la conciencia moderna al servicio del Estado totalitario—que es un estado que de hecho se constituye en Iglesia—ya se ha adelantado harto en la triste labor de estructurar técnicas destructoras de la intimidad individual, para no hablar de las conciencias ad hoc que por medio de la educación de las masas de acuerdo con doctrinas dadas, se traduce ya a estas alturas del tiempo, en la presencia de multitudes sin conciencia: eso, sin conciencia: como que la idea del grupo o la sociedad como bien último desindividualiza a la persona, de acuerdo con la teoría falaz de que el individuo, la persona, en cuanto personalidad, es una floración del grupo, que se puede cultivar y condicionar de guisa tal, que el individuo deja de serlo, para convertirse en parte atomizada de un todo imponderable, misterioso o inconsútil: la sobada sociedad que al Gobierno le sirve en todo caso de trampolín mágico, con cuyo servicio pueden los funcionarios transportarse a la quinta esfera de la infalibilidad tiránica, al igual que los dioses de un Olimpo reconquistado...

APUNTES SOBRE RELIGION

(Viene de la página 6)

firmar el yo. Y por eso nos enseña. Nos hace ver y sentir la lucha de dos leyes anagónicas: " la ley de los miembros y la ley del Espíritu". Individual y colectivamente vivimos esa experiencia.

Es hora de buscar a Dios, salir a buscarlo contritamente para que El salga a nuestro encuentro. Necesitamos una religión de revelación, religión que ilumine los ángulos desconocidos de nuestra experiencia humana y que a su vez nos transporte a mundos de experiencia para que así, con las dimensiones del pensamiento de Dios, podamos entendernos mejor, trascendernos a nosotros mismos, y que sea Cristo en nosotros "la esperanza de Gloria" Una religión fundada en la fe de que Dios nos habla desde más allá de nuestros propios ideales, no importa el nombre que llevan. La voz de Dios descubre la verdadera estatura del hombre. Es urgente tomar en serio la voz de Dios por mediación del Profeta: "Porque mis pensamientos no son como vuestros pensamientos ni mis caminos como vuestros caminos". ¡Que esta voz de aclaración y admonición sacuda nuestras conciencias para que nos levantemos "porque gran camino nos resta". Y así proseguiremos con la suficiencia de su gracia conociendo más particularmente El Camino de nuestro Señor. "Hasta que todos lleguemos a la unidad de la fe y del conocimiento del Hijo de Dios, a un varón perfecto a la medida de la edad de la plenitud de Cristo."

(Viene de la página 2)

Denominaciones más pobres están levantando sus instituciones con dinero puertorriqueño. Los evangélicos representados en el Seminario debemos sentir nuestra responsabilidad en el sostenimiento y desarrollo de esa institución como algo nuestro creado para servir a nuestras iglesias.

Cualquier donativo que usted haga al Seminario Evangélico estará garantizado en su uso y aprovechamiento. No estará usted contribuyendo a una causa ignarada ni a una institución fantástica. Estará ayudando a mejorar las condiciones de una institución que sirve a las iglesias evangélicas preparando un ministerio apto para las demandas de esta época.

(Viene de la página 3)

formaciones sectarias, con la amplitud y comprensión cristiana de las necesidades humanas. Levantemos nuestra visión más allá del marco de nuestros templos y capillas. Los campos de toda la vida puertorriqueña están llamando por el Evangelio completo que ayuda a vivir una vida abundante.

CAPILLA PROTESTANTE EN TRASATLANTICO

(París) Ha sido instalada una capilla protestante en el trasatlántico francés "Liberté". El servicio religioso de inauguración fué dirigido por el Dr. Marc Boegner, presidente de la Iglesia Reformada de Francia, mientras el barco estaba anclado en el puerto de Le Havre.

BODAS EN LA IGLESIA BAUTISTA CORRAL VIEJO

El día 14 del corriente mes de julio se celebró el enlace matrimonial de la Srta. Rosita Fernández con el joven Gilberto Irizarry. Ella es una fiel cooperadora en la Iglesia; Presidenta de la Liga de Oración y maestra de los principiantes. El templo fué bellamente engalanado para la ocasión. Apadrinaron el enlace la Sra. Carmen R. de Fernández y el joven militar, Manuel Fernández, hermano de la desposada. Entró la novia del brazo del padrino y se dirigió al altar mientras el coro entonaba el significativo himno, "Dios Bendiga las Almas Unidas". En el hogar de la novia celebróse la recepción nucial.

A principios del mes de julio fueron también unidos en matrimonio las siguientes parejas, la Srta. Dolores Díaz, Secretaria de nuestra Iglesia. Unióse en matrimonio con el Sr. Eladio Ríos. La boda celebróse en ambiente familiar.

El Sr. Antonio Pérez y la Srta. Nereida Mojica, también han unido sus vidas por el sagrado vínculo del matrimonio. El es el Presidente de la Sociedad de Jóvenes de nuestra Iglesia, ella enfermera graduada que presta sus servicios en la Clínica del Dr. Pila.

En todos estos actos ofició el Rdo. Narciso Casillas Piñero. Que la felicidad siempre reine en estos hogares, y que sean iluminados con la luz del Evangelio.

Ramonita R. de Vargas
Corresponsal

CONVENCION DE DAMAS EN HUMACAO

Fué un grandísimo honor y a la vez un privilegio para la Iglesia de Humacao tener entre nosotros la Vigésima Tercera Convención de Damas de la Iglesia Evangélica Unida de Puerto Rico, celebrada el día 16 de junio de los corrientes.

Desde bien temprano comenzaron a llegar tan distinguidas visitantes a nuestro templo y ya a la hora de comenzar los trabajos el mismo estaba completamente lleno. En verdad que todos los servicios fueron de gran estímulo para las damas de nuestra Iglesia. La Sociedad de Fajardo se llevó el estandarte por haber tenido la mayor asistencia durante la Asamblea. La próxima Convención se celebrará el próximo año en la vecina iglesia de Las Piedras.

En nombre de la iglesia local damos las más sinceras gracias a todas las visitantes y felicitamos calurosamente a la dinámica Presidente, Srta. Amparito Montalvo, bajo cuya hábil y sabia dirección se llevaron a cabo los trabajos.

Rafael Arroyo Vázquez,
Corresponsal

IN MEMORIAM
(Hechos 9:36-37)

Parodiando a San Lucas en su relato acerca de la muerte de la piadosa y caritativa Dorcas, nos atrevemos decir que hubo en Villalba, formando parte integral de la Iglesia Evangélica Unida, en la referida ciudad; una discípula de Cristo, lamada Margara Meléndez de Zaragoza. Esta era llena de amor cristiano manifestado en su vida diaria mediante el ejercicio del bien a los necesitados que acudían a ella en busca del auxilio que de manera generosa ella sabía proporcionar. Doña Mago, como cariñosamente le llamábamos en la iglesia y en la comunidad, no hacía túnicas y vestidos como los hiciera Dorcas la del relato bíblico, pero siempre tuvo una reserva en su alacena y en su mesa para mitigar el hambre de los desamparados para quienes siempre tuvo el gesto de amor expresivo de de la nobleza de su cristiano corazón. Doña Margara Meléndez de Zoragoza, falleció el día 28 de abril de 1951. Su fallecimiento fué un poderoso testimonio de la fe cristiana, rodeada de sus hijos, su esposo, y parientes; asistida por su director espiritual, escuchaba ella la lectura de las Sagradas Escrituras y las oraciones que fortalecían su espíritu teniendo clara conciencia de que dejaba este mundo para entrar triunfante en el Reino de los redimidos por la sangre del Cordero. Sus recemonias fúnebres tuvieron lugar en el templo evangélico de la comunidad participando los Rdos. Evaristo Ramírez Lugo, Ismael y Antolín Castillo. En el cementerio expresaron el duelo público el senador don Agustín Burgos, el representante don Carlos Rabasa y el Rdo. Antolín Castillo, quien asumía la representación de la iglesia y de la familia de la fenecida. Tributamos a doña Mago, una vez más el póstumo homenaje de nuestro recuerdo citando las palabras del desterrado de Patmos: "Bienaventurados los muertos que de aquí adelante mueren en el Señor. Sí, dice el Espíritu, que descansarán de sus trabajos; porque sus obras con ellos siguen".

A. C.

DE VACACIONES

Hacia nuestra amada patria salió en viaje de recreo nuestra querida amiga, Hna. y compañera Srta. Solesnir Rivera, misionera de la Iglesia Evangélica Española y vicepresidenta de la Asociación de Damas en la ciudad de Nueva York.

En el colegio de esta ciudad ha terminado su master en trabajo social, y se propone Solesnir visitar de nuevo las aulas universitarias en nuestra inolvidable isla durante sus vacaciones.

Extendemos nuestras más expresivas gracias a la Sra. Mary N. Convertier, quien nos invitó a su hogar para celebrar siempre la despedida de Solesnir. Como siempre la Sra. Convertier fina y atenta a través de un buen programa saturado con recuerdos de Borinquen nos hizo sentir momentos felices y amenos, siendo maestro de ceremonias el joven Abraham Rivera.

Entre otros invitados recordamos al Rdo. Rosario Nieves, Sras. Carmen Gastón, Carmen Santana, Arcelina García. Esposos Bello, y Esposos Rivera.

Una vez más deseamos a Solesnir mayores triunfos y gratas vacaciones.

Borinquen Talenco.

IGLESIA BAUTISTA DE CIDRA TIENE NUEVO PASTOR

Nuevo Pastor:

Se encuentra entre nosotros el jóven pastor, Sr. Dolores Rivera Hernández desempeñando el pastorado de la Iglesia. Ya se están viendo los frutos de su labor, pues la Iglesia está prosperando en todos los órdenes.

Madre Modelo de Cidra:

Fué seleccionada Madre Modelo de este pueblo la Sra. Paula Nieves de Rivera, miembro destacada de nues-

tra Iglesia. La hermana Doña Paula es merecedora de tal distinción ya que junto a su esposo, Don Blas Rivera ha sabido lavantar una familia ejemplar dentro de la Iglesia.

Sociedad de Damas:

Esta Sociedad bajo la dirección de de su presidenta, Sra. Benita García está muy activa. Entre las actividades que han desplegado las damas, se encuentra dos que se destacan. Una es el homenaje ofrecido a los jóvenes graduados de nuestra Iglesia. Nuestra Iglesia cuenta con un sinnúmero de niños que han triunfado en las aulas. También se destaca la hermosa iniciación de un grupo de alrededor de 40 damas en la Sociedad. A las Damas les decimos: ¡Adelante!

Sociedad de Jóvenes:

La Sociedad de Jóvenes visitó recientemente la hermana Sociedad de Jóvenes de la Iglesia Bautista de Caguas. Fué ofrecido un servicio especial alrededor del tema "Cristo Rompe las Cadenas del Pecado" Después del servicio disfrutamos de un rato de confraternidad cristiana. Los jóvenes de Cidra fueron objeto de múlples atenciones y obsequiados por los jóvenes de Caguas.

En las fuerzas armadas:

Se encuentran sirviendo en las Fuerzas Armadas varios jóvenes de nuestra Iglesia. Entre ellos están: Angel L. Rivera, Efraín Rodríguez, Arcadio González, Bolívar Ramos, Fernando Ramos Jr. Nicolás Figueroa, Juan Figueroa y Manuel Santos. Estos últimos están en Corea. También están en Corea: Francisco Rodríguez Borgés, esposo de nuestra hermana María Antonia Cruz y Miguel López, esposo de la hermana Juanita Hernández. En P. R. sirven: Lenín Rivera con el rango de Segundo Teniente, Miguel Santos y José A. Rodríguez. La Iglesia los recuerda a todos en sus oraciones.

Cumpleaños:

Recientemente cumpió años la hermana Doña Margara Cruz. En la Escuela Bíblica del domingo 1 de julio celebró esta hermana su octogésimo segundo (82) cumpleaños, depositando una ofrenda de gratitud al Señor por las bendiciones que El le ha dado. A la "vecina", como cariñosamente la conoce todo Cidra le deseamos muchos años de vida y ricas bendiciones del Señor.

Nupcias:

El día 30 de junio unieron sus vidas por el voto esponsalicio los jóvenes Francisco Ferrer y Juanita López, miembros de nuestra Iglesia. La ceremonia se efectuó en la Iglesia Bautista de San Lorenzo, oficiando el Rdo. Ismael Montáñez Brugueras. La recepción nupcial se celebró en la residencia del Sr. Félix López, tío de la novia. Pasaron su luna de miel en el Treasure Island y dentro de poco partirán para EE. UU., donde establecerán su hogar. A ellos les deseamos toda suerte de bendiciones de lo alto.

Corresponsal

LO QUE SU IGLESIA NECESITA

* Tratados.
* Certificados de Miembros.
* Certificados de Matrimonio.
* Tarjetas individuales para Escuela Bíblica.
* Sobres Para Ofrendas.
* Boletines en Colores.
* Himnarios de Gloria.
* Registros de Matrimonios.
* Libretas de Actas para Escuela Bíblica.
* Invitaciones para Bodas.
* Cheques Impresos.
* Papel y Sobres.

Escriba a:
Puerto Rico Evangélico,
Ponce, P. R.

El Rdo. Gildo Sánchez bendiciendo la ceremonia del bizcocho de aniversario en la Iglesia Metodista de Ponce, P. R.

ESCUELA BIBLICA

Por Julia Torres Fernández.

DOMINGO 5 DE AGOSTO DE 1951.—PRINCIPIOS CRISTIANOS EN LA MANERA DE GANARNOS LA VIDA.

Lectura Devocional: Lucas 12:22-34.

Lectura Antifonal: Lucas 12:13-21; 2ª Tesalonicenses 3:7-10.

Introducción: Se hallaba nuestro Señor engolfado en una profunda y oportuna enseñanza cuando de un modo abrupto y desconsiderado fué interrumpido por un hombre que formaba parte de su auditorio. Ese hombre estaba presente físicamente; pero su mente estaba lejos del lugar y del tema que Jesús trataba.

El hombre rico se preparaba pensando en la vida terrestre y trabajaba tanto para sí mismo que olvidaba a Dios el dador de todas las riquezas.

Como cristianos debiéramos prepararnos para la vida con fe y confianza. Los lirios y los pájaros son ejemplos del cuidado que Dios tiene para los suyos, pero aun muchos cristianos se apuran tanto por las necesidades terrestres que se olvidan de que Dios es el dador de todo.

I. Egoísmo al ganarse la vida. Lucas 12:13-21.

¿Cómo se manifestó el materialismo y la codicia del hombre rico?

a. Abominación contra la avaricia.
b. El ¡ ay! sobre los avaros....

II. Servicio al ganarse la vida. 2ª Tesalonicenses 3:7-10.

¿Cuál debe ser la actitud del cristiano en relación con su trabajo?

a. Trabajando para ganarse la vida.
b. Trabajando para servir a otros.
c. El trabajo es ordenanza divina.

Texto Aureo: "Mirad, y guardaos de toda avaricia; porque la vida del hombre no consiste en la abundancia de los bienes que posee." Lucas 12:15.

Lecturas Diarias para la Semana

Lunes: La obligación del cristiano para trabajar. 2ª Tes. 3:7-12.

Martes: Cuando las riquezas son destructoras. Lucas 18:18-30.

Miércoles: Guardaos de la avaricia. Proverbios 22:22-29.

Jueves: El amor, el móvil más noble. 1ª Tes. 4:9-12.

Viernes: No "estéis en ansiosa perplegidad." Lucas 12:22-34.

Sábado: Tesoros seguros. Mateo 6:19-21.

Domingo: La liberalidad cristiana. 2ª Corintios 9:6-15.

DOMINGO 12 DE JULIO DE 1951.—EL USO QUE EL CRISTIANO HACE DEL DINERO Y DE LAS COSAS

Lectura Devocional: 2ª Corintios 8:1-9.

Lectura Antifonal: Mateo 25:14, 15, 19-30.

Introducción: El uso que el cristiano hace del dinero y de las cosas está notablemente presentado por Jesús en la parábola de los talentos. No hay duda que la parábola de los talentos tiene que ver con la doctrina cristiana de la mayordomía que considera a los creyentes como administradores de los bienes, talentos, oportunidades y capacidades que Dios nos da. El Señor entregó todos sus intereses en manos de sus siervos para que los aumenten ad infinutum. Esos intereses no se deben enterrar; hay que ponerlos en movimiento y para ello hace falta actividad, consagración y buen tino. Hermano, ¿eres dueño o esclavo de tus posesiones? ¡Sé buen mayordomo del Señor Jesucristo!

Texto Aureo: "Así que, todas las cosas que quisiéreis que los hombres hiciesen con vosotros, así también haced vosotros con ellos; porque ésta es la ley y los profetas." Mateo 7:12.

Lecturas Diarias para la Semana

Lunes: Dios creó todas las cosas. Salmo 33:6-9.

Martes: Dios concede el poder para ganar la vida. Deut. 8:11-18.

Miércoles: Las riquezas honradamente adquiridas. Deut. 25:13-16.

Jueves: Nuestra responsabilidad en el uso de las riquezas. Mateo 25:14-20.

Viernes: El uso incorrecto de las riquezas. Santiago 5:1-5.

Sábado: El uso correcto de las riquezas. Deut. 15:7-11.

Domingo: Una ley para dadores. Lucas 6:35-38.

Himnarios de Gloria a 35 centavos Ejemplar.
Nuevo Himnario Evangélico a $1.00 ejemplar.
Himnos Para Niños a 10 centavos ejemplar.
Certificados de Matrimonios a tres colores.

PUERTO RICO EVANGELICO, Ponce, P. R.

LOS PASTORES DEL MAÑANA

Contemplando el panorama religioso actual, y mirando el futuro de la Obra Evangélica en nuestro país, sentimos la necesidad de pensar en los Pastores del mañana: aquellos hombres que, separados por el Señor, tendrán que llevar sobre sus hombros la difícil responsabilidad de guiar el rebaño cristiano por la senda escabrosa de esta vida.

Nuestra materializada civilización, nos dice claramente que algún día las profesiones y los profesionales tendrán que guardarse en el cajón del olvido; y los hombres todos consagrados al mercantilismo venderán hasta una sonrisa.

Tal posibilidad es demasiado seria para disiparla, y por lo mismo nos parece obligado el momento para hablar de lo que a nuestro ver debieran ser los ministros del mañana.

Quisiéramos sugerir tres características:

En primer lugar deben ser hombres temerosos de Dios. El Pastor que tema a Dios cumplirá sus obligaciones y jamás pecará por desobediente e indisciplinado, entendiendo que a Dios no le agrada esta clase de servidores.

En segundo lugar, los Pastores del mañana, deberán ser consagrados. Ningún trabajo quizá requiere mayor dedicación que este. Y entiéndase que por consagración no siempre quiere decirse que no ha de hacer otro trabajo fuera del que toca al santo ministerio de pastorear almas. Descansar, no quiere decir dejar de trabajar; sino sencillamente: recuperar, y se puede recuperar energías trabajando.

En semejante manera interprétese la consagración. Lo importante en la dedicación de un ministro debe ser la posición de su corazón. No importa que alguna vez tenga que "hacer carpas", si su corazón está en la Obra el trabajo no le quitará su consagración al servicio del Señor.

En tercer lugar, el ministro del mañana tiene que ser un hombre estudioso. Muchos púlpitos de nuestras Iglesias, despiden olor a disco rayado y en otras, las bancas están quedando vacías porque la gente esta cansada de recibir el mismo alimento. Si tales cosas se perciben hoy. ¿Qué diremos del mañana?

Quel el Señor permita levantarse Pastores abnegados, sinceros y fieles; la Obra del mañana los necesita.

"El Señor está aquí y te llama" ¿Serás tú uno de estos Pastores?

Don Santiago Colón y Doña Laura V. de Colón de Corral Viejo, P. R., se complacen en anunciar el compromiso de su hija Mary Mérita Colón con el joven Eliseo Casillas, hijo de los esposos Rdo. Narciso Casillas y doña Paulina G. de Casillas, quien se encuentra sirviendo en las fuerzas armadas en Panamá. La ceremonia nupcial se efectuará en breve por poder.

EL OBISPO Y EL LAICO (Viene de la página 7)

dicarse a sus trabajos en pro del Evangelio.

El juicio de sus pósteros lo ha compensado permanentemente de la pasajera hostilidad del obispo. "Su nombre -dice el doctor F. H. Scrivener es el más alto entre los críticos y expositores de la Iglesia Primitiva". "El carácter de Orígenes es singularmente puro y noble -recalca el doctor Crombie-, pues sus cualidades morales son tan notables como sus dones intelectuales". La Enciclopedia Británica lo llama "El más distinguido e influyente de los teólogos de la Iglesia Primitiva, con la posible excepción de Agustín."

El tiempo y la historia han juzgado. La figura de Demetrio se ha desvanecido sin trascendencia -jerarca de ocasional notoriedad, mientras Orígenes y su obra se agrandan en la perspectiva de los siglos, ejemplo de un laico ilustre perseguido por los celos, la envidia y el orgullo autoritario de su propio obispo.

CONGRESO JUVENTUL URUGUAYA

(Montevideo)—Se ha celebrado aquí congreso de juventud evangélica. Entre otros temas, se trató "Periodismo evangélico", "Responsabilidad de la juventud en la evangelización".

MUNDO CRISTIANO

SERVICIO EVANGELICO LATINOAMERICANO DE PRENSA

INFORMACIONES

FORMASE EN ITALIA CONCILIO JOVENES PROTESTANTES

(Milán) Se votó la creación de un Concilio de Juventud Evangélica en el primer congreso de la juventud evangélica italiana al que asistieron representantes de once grupos protestantes.

Asistieron más de 100 delegados al congreso, que fué organizado por el Movimiento de la Juventud Bautista, la Juventud Evangélica Metodista y la Federación de Uniones Valdenses.

Estuvieron también representadas las iglesias Luteranas, Pentecostal y Hermanos; el Ejército de Salvación, la Juventud para Cristo, el Movimiento Estudiantil Cristiano, la Asociación Cristiana de Jóvenes y la Asociación Cristiana Femenina.

El congreso también resolvió publicar un periódico para jóvenes, colaborar en la preparación de dirigientes juveniles, organizar campamentos de trabajo para la juventud protestante de Italia. Discutió el papel de la juventud en la iglesia y el llamado evangelístico a la juventud de hoy. El segundo Congreso se reunirá en 1953.

IGLESIA POR RADIO CUMPLE VEINTICINCO AÑOS

(Portland, Maine) La primera iglesia por radio de los Estados Unidos cumplió sus 25 años. Esta iglesia "cubre" todo el estado de Maine y lugares próximos de Nueva Inglaterra y Canadá. Se dice que es la única en su tipo en el país.

Esta iglesia, supradenominacional, está todavía a cargo de su fundador, el Rev. Howard O. Hough, de 52 años. Desde el principio los servicios religiosos han sido dirigidos a los inválidos, residentes en áreas solitarias, a aquellos cuyo trabjo no les permite asistir a los templos y otros interesados en el mensaje cristiano pero no en la iglesia como institución. A menudo los servicios del pastor Hough son solicitados por los feligreses de su extensa parroquia.

ULAJE FIJA TEMARIO DE TERCER CONGRESO LATINOAMERICANO

(Buenos Aires) He aquí el detalle de los temas que serán tratados en el III congreso de la Unión Latinoamericana de Juventudes Evangélica (ULAJE) a celebrarse en esta ciudad del 9 al 20 de diciembre, según fué suministrado por la comisión respectiva.

"Unidad cristiana y evangelización" es el tema central. La primera parte, relativa a la unidad, lleva dos subdivisiones: (1) "Ecumenismo, imperativo del momento", cuya presentación estará a cargo del Congreso de la Juventud Evangélica de Puerto Rico; (2) "La contribución de la juventud a la causa de la unidad cristiana", será estudiado por la Federación de la Juventud Evangélica de Cuba.

La segunda parte del tema central, relativa a la evangelización tendrá en cuenta: (1) "El sentido cristiano de la vocación y su proyección evangelizadora", a cargo de la Confraternidad de la Juventud Evangélica Boliviana; (2) "El movimiento juvenil evangélico en la estrategia de evangelización", que presentará la Federación Juvenil Evangélica de Colombia.

Como una especie de síntesis, la Confederación de la Juventud Evangélica del Uruguay, cerrará el temario con un comentario a las palabras bíblicas "Que todos sean uno, para que el mundo crea".

PASTORES ANGLICANOS EN LAS MINAS

(Londres) Dos ministros de la Iglesia Anglicana se han unido para cumplir una misión especial entre los mineros británicos. Han sido enviados a las minas de una pequeña aldea en algún lugar de Inglaterra. Cumplen su trabajo alternándose mientras uno está en las minas, el otro se hace cargo de la obra parroquial. No se ha revelado el nombre de la aldea para evitar publicidad.

LIBROS Y AUTORES

"FLOR DE SANTIDAD", **Por Federico J. Huegel**

Editorial "La Aurora", Buenos Aires

-Casa de Publicaciones, México

Como todos los libros del Dr. Huegel, es "Flor de Santidad" un texto sencillo, que ha de cumplir una provechosa labor de ilustración y de inspiración.

La vida plena de santidad a la que somos llamados como supremo ideal de nuestra vocación cristiana, es el centro del libro. Pero es justamente y nada menos que eso: :la vida plena de santidad en este plano terrestre, dentro de las limitaciones que imponen nuestra carne, aquí sobre la tierra, y no una santidad que tiene mucho que ver con la ultratumba, si bien el santo, finalmente ha de habitar la ciudad de Dios hacia la cual peregrina ahora con temor y temblor.

La santidad de que habla Huegel, no es la mojigatería ni mucho menos el fariseísmo del fanático que confunde lo externo con la piedad interna con la vida radiante que disfruta en plenitud el que es ciertamente de Cristo.

"El Santo que" según dice Huegel, "está embriagado" de gozo y esto explica todo-está intoxicado de Dios; el Santo que está locamente enamorado de Dios y a quien le han sido abiertos los cielos y ha visto la gloria de Dios en el rostro de Jesucristo", "no pretende ser absolutamente sin pecado; prestando, sí, amar a Dios con todo su corazón y odiar el pecado con una perfecta aversión, pero puede caer" si se suelta de la mano de Cristo, porque "la santidad no está separada de Cristo."

El libro tiende, precisamente, a estimular la santidad del creyente por una más constante, creciente y consciente dependencia de Cristo.

10 de agosto de 1951.

Puerto Rico Evangélico

CORO DE LA IGLESIA DE CRISTO (DISCIPULOS) DE SANTURCE

El coro de la Iglesia de Cristo (Discípulos), de Santurce, ha cumplido dos años de vida; dos años en que ha estado sirviendo al Señor, llevando el Evangelio en canción, en su iglesia y dondequiera que el amor a la causa del Señor les ha llamado. Bajo la dirección del Sr. Rosendo Gauthier Benítez, acompañado al órgano por la Sra. Primi M. de López Peña, y aconsejado y estimulado por el ministro de la iglesia, Rdo. Isidro Díaz López, este coro ha ido progresando cada vez más y ha sido un bendecido instrumento en las manos de Dios. En la fotografía aparecen los integrantes del coro. (Sigue en la p. 11, c. 3)

COMENTARIOS

PREDICACION PROFETICA

La tarea fundamental del buen ministro de Jesucristo consiste en interpretar a la generación de hoy la Palabra de Dios expresada a almas sensibles en tiempos lejanos. Esto significa que él debe situarse ante la mentalidad de aquellos y volver a sentir como ellos. Debe pararse donde ellos se pararon, experimentar sus indignaciones, sus compasiones, y acudir como ellos a las fuentes divinas en busca de fe y valor. Sobre todo debe recordar que la Palabra que predica no es la suya, le ha sido concedida desde el corazón de lo Eterno.

La predicación profética siempre es contemporánea. La predicación profética defiende causas y clases; principios y no partidos. Obliga a veces a estar contra la multitud por ella misma.

La predicación no puede perder su lugar mientras subsista el misterio y la maravilla del espíritu humano. La maravilla de la conversión sigue siendo el supremo gozo y la gloria del predicador.

La verdad no depende de plebiscitos. El predicador no debe temer encontrarse entre los menos. En cada crisis de la historia, Dios ha encontrado algún alma devota a través de la cual El ha podido hablar a Su pueblo. Hoy también El necesita profetas que no sean portadores de gobiernos sino del Reino.

Puerto Rico Evangélico

Jorge N. Cintrón, Director - Administrador

Rdo. Erasmo M. Bernier, Pres. Junta de Publicación.

Vicente Paradizo, Jefe de Talleres.

Año XXXX. — 10 de agosto de 1951. — 1,090

Puerto Rico Evangélico es el órgano oficial de las denominaciones evangélicas, Bautista, Discípulos de Cristo, Metodista, Presbiteriana, Evangélica Unida de P. R. Se publica quincenalmente en los Talleres Puerto Rico Evangélico, Inc. Admitido como correspondencia de segunda clase en las oficinas del correo de Ponce, P. R., el día 10 de julio de 1912, de acuerdoc on la ley del 8 de octubre de 1917. Afiliado a la Asociación de Iglesias Evangélicas de Puerto Rico.

Precio de Suscripción: Dentro de la Unión Postal, $1.00 al año. En los demás países, $1.50 al año. Pago adelantado.

Oficinas de la Dirección, Administración y Talleres Tipográficos radicadas en el edificio "Puerto Rico Evangélico", calle Comercio 89, Apartado de Correos 1707, Teléfono 723, Ponce, P. R.

CARTAS

PARA TI PASTOR

¿Cómo puede distinguirse el ministro de los hombres del mundo?

En cierta ocasión Jesús dijo: "Por sus frutos los conocereis." Y al hacer referencia a este pasaje bíblico, empiezo a decirle a nuestros pastores como es que pueden distinguirse de los hombres del mundo. Si buscamos el verdadero significado de este pasaje que fueron palabras del propio Jesús; podrán entender como pueden distinguirse los ministros y todo cristiano de los hombres del mundo.

Pero si un Pastor le dice desde el púlpito a su congregación y a sus oyentes que es necesario que nos amemos los unos a los otros; que para agradar a Dios tenemos que amar a nuestro prójimo, y que tenemos que imitar a nuestro Jesús con nuestras obras y nuestras vidas, él debe ser el primero en cumplir estos requisitos. Pero si el Pastor predica desde el púlpito y le dice a sus oyentes que tienen como cristianos que vivir la vida conforme a las Santas Ordenanzas de Dios; pero después él es el primero que fuera del templo se envuelve con los hombres del mundo en discusiones políticas y cosas tales; no está cumpliendo con lo que dice el pasaje bíblico con el cual encabecé mis humildes líneas.

Hace poco escuché de labios de la esposa de un Reverendísimo, que decía que odiaba el Papa de Roma y había escuchado antes a esta misma señora elevando una oración a Dios donde decía todo lo contrario a esto que dice ahora. Entonces, ¿podemos creer en cristianos de esa naturaleza?

Todas las radioemisoras en Puerto Rico le brindan una oportunidad a todas las iglesias para que dirijan el mensaje cristiano al mundo. Pero varios pastores se toman la osadía de usar parte de este tiempo para hablar de cosas lejos del mensaje cristiano y de la palabra de Dios. He escuchado pastores en una de estas oportunidades que le brindan las estaciones de radio, dedicando parte de ese tiempo a otros temas y en sus campañas usar frases fuera de todo ideal de hombre cristiano. Tales pastores están perdiendo su tiempo y nublando y poniendo en tela de juicio nuestro ideal; nuestra gran obra cristiana.

El mundo se está confundiendo, y tienen hasta dudas a veces de lo que se predica. Nuestras misiones tienen que tener mucho cuidado al nombrar los pastores. No confundan nuestros destinos religiosos con los destinos y los malos ideales políticos; porque esta es la causa que muchas iglesias están muertas por los muchos errores de varios pastores.

Sé de algunos pastores que quieren servir a Dios, y a César o sea en el templo-religión y en la calle-política. Sé también de algunos pastorcillos de los modernos de ahora, que se prestaron en las eleccio-

(Sigue en la página 11, Col. 3)

LA ORACION: NUESTRA NECESIDAD

Por el Rdo. Miguel Limardo.

Ninguna necesidad más apremiante para el hombre, en una hora como la presente, que la de aprender a orar. Seános pues permitido presentar la oración en la forma llana y sencilla como nosotros la entendemos y practicamos.

Empezamos orando: Padre Nuestro, Nuestro Buen Padre Celestial, Señor y Dios Nuestro o en formas semejantes. Esta manera de dirigirnos a Dios tiene la sencillez, la naturalidad, de la primera expresión con que un niño reclama la atención del autor de sus días. Nos dirigimos a Dios en nuestras oraciones y no a ninguna otra persona porque Dios es el dador, el dueño y soberano de todas las cosas. En sus manos están todos los recursos materiales y espirituales. Y le pedimos en el nombre de Jesucristo porque, ¿qué somos o que poseemos para pedir en nuestro propio nombre? El hombre no es sino infeliz criatura, miserable pecador. Los méritos los tiene Jesús y El nos ha dicho en su Palabra que podemos pedir en su nombre. ¿Nos damos cuenta del significado de esto? ¡Pedir en el nombre de Jesús! Esto es, valernos de sus merecimientos, disponer de lo que El es y de lo que El vale. Dios nos va a escuchar, Dios va a inclinar su oído, Dios se va a acercar a nosotros y ésto no en virtud de lo que nosotros somos sino de lo que su Hijo significa. Son dos cosas muy importantes que no podemos perder de vista: que la oración se dirige a Dios y que es en el nombre de Jesucristo.

De esa manera oramos en todos los momentos y en todos los lugares. En la solemnidad de los templos al igual que en la quietud de las noches estrelladas. En las horas de calor sofocante al igual que en las plácidas y frescas de la madrugada. Oramos en enfermedad tanto como en salud. En abundancia como en miseria. En alegría o tristeza. Frente al peligro que amenaza la vida, frente a contrariedades y problemas. Bajo el peso oneroso de las cargas humanas o bajo la preocupación inquietante de las horas. En fin oramos para saciar esa sed de infinito que todos llevamos escondida en lo más hondo de nuestro ser y que siendo de Dios no puede satisfacerse sino en Dios.

Orar es exponerle a Dios nuestra necesidad. ¡Y son tantas las cosas que necesitamos! Pero es más que esto todavía. Orar es hablar con nuestro Padre Celestial como solemos hacerlo con la persona que nos es más querida y que mayor confianza nos inspira. Es vaciar nuestra alma y volcar nuestro sentimiento. Es ponernos en comunión con El, cultivar su amistad y practicar su presencia en nuestra vida. El tiene buenas dádivas para todos los que oran pero sucede que cuando le tenemos a El mismo, sentimos que tenemos lo que más vale y lo que importa más. Por eso San Agustín decía en sus oraciones:—Señor, no quiero tus cosas, te quiero a Ti mismo.

Expresamos a Dios nuestros pensamientos a través de las palabras. Pero tengamos mucho cuidado con esto. No le demos a las palabras la importancia que no tienen. La oración espontánea, ésa que emana de lo más hondo de nuestro ser, no se detiene ante un rebuscamiento de palabras sino que se expresa con toda su naturalidad. ¿Para qué rebuscar palabras cuando la oración no es discurso? Lo mejor es decírselo todo a Dios tal como lo sentimos dentro. Hay veces cuando ni necesitamos las palabras para orar. La vida está tan llena de Dios, tan saturada de su Presencia, que cada pensamiento y cada anhelo es en sí una oración.

La oración así se convierte en nuestro más poderoso recurso espiritual. Una prerrogativa sin igual que se le concede a los humanos. Un privilegio único. Sin embargo, sepamos que la oración no es una magia a cuyo conjuro las cargas desaparecen y los obstáculos se trasponen. No, la oración no es eso. Yo no os diré que cuando oramos vamos a caminar sobre un lecho de rosas y que ya no habrá más espinas en nuestro sendero ni cruces que nos fatiguen con su carga. Nada de eso. Pero yo os diré que cuando oramos nos fortalecemos para la lucha. Que no hay una sola vez que al levantarnos de nuestras rodillas no nos sintamos más aliviados con nuestra carga y más animados para enfrentarnos a la vida. Hay veces cuando el espíritu se siente abrumado, oprimido, como si una mano oculta nos apretara y nos estrujara. El corazón suspira por aliento. ¡Qué bueno y que saludable es orar en esos momentos!

¡Oh Señor, una breve hora pasada en
tu Presencia!
Cuán grandes cambios trae a nuestro
interior!

(Sigue en la página 16)

SINTESIS.....

Ha estado de visita en la Isla el Rdo. Berly Colón, pastor presbiteriano en Brooklyn.—Después de 18 años de brillante labor como profesor y últimamente Rector del Seminario Evangélico Latinoamericano en Costa Rica, Don Rogelio Archilla se ha visto obligado a renunciar con motivo de la enfermedad de su esposa.—Durante 20 años la redioemisora evangélica HCJB (Hoy Cristo Jesús Bendice) desde Quito, Ecuador ha difundido fielmente el mensaje de salvación a todo el mundo.—Ahora los católicos han iniciado la construcción de una estación similar para contrarrestar la tarea evangelística.—El famoso libro "En Sus Pasos" por Carlos Sheldon fué escrito en 1896. Desde esa fecha este libro ha sido traducido a 45 idiomas y se estima que su venta total excede de 30,000,000 de ejemplares. Solamente la venta de la Biblia sobrepuja esta cifra.—En el testamento de Alfredo Nobel, firmado el 27 de setiembre de 1895 en París y encontrado en San Remo, Italia, donde murió el inventor, éste dejó la suma de 300,000 coronas—unos 9,000,000 de dólares, al cambio actual—en rentas de primera calidad para construir un fondo cuyos intereses debían repartirse cada año entre los que en el año anterior le hubiesen prestado a la humanidad los mayores servicios. Dichos intereses debían dividirse en cinco partes iguales para ciencias físicas, química, fiosiología y medicina, obra literaria en sentido de idealismo, la quinta y última para la persona que más haya luchado por la paz del mundo.—El 30 de junio fueron objeto de una sentida despedida en Cuba el Rector del Seminario Bautista, Rdo. Dr. Oscar Rodríguez y su esposa, con motivo de sus vacaciones.—Doce prominentes evangelistas bautistas norteamericanos visitaron la isla de Cuba en jira evangelística.—El 2 de julio se cumplieron 86 años desde que William Booth comenzó en Londres la obra que con el tiempo llegó a ser el Ejército de Salvación.—Alberto Einstein, como muchos hombres de intelecto superior, a veces es muy distraído.—Visitó nuestra redacción el Rdo. Florencio Santiago, puertorriqueño de Coamo, pastor de la Iglesia Bautista Mejicana en Detroit.—El 14 de agosto celebra su aniversario la Iglesia Unida de Coto Laurel. Su predicador visitante lo será el Rdo. Jorge N. Cintrón.—El Rdo. Gildo Sánchez fué el predicador en el aniversario de la I. E. U. de Tallaboa.—Pronto saldrá de las prensas de P. R. E. un poemario de Carlos Colón Blanco.—Recomendamos a las sociedades de jóvenes el uso de los temas que comenzamos a publicar en esta edición en las páginas 10 y 11. Es un proyecto de la Convención de Jóvenes del Sur. Escribe esta vez Lolita Llabrés.—La Iglesia Bautista de Miramar, Ponce sigue activa en su campaña pro-templo.—Se encuentra en la Isla la Sra. Julia Mangual de Luciano. Su esposo el Rdo. José A. Luciano ha permanecido trabajando como capellán entre los obreros puertorriqueños en New Jersey, bajo los auspicios del Concilio Nacional de Iglesias. Reside en el Seminario de Princeton.—La Vigesimoprimera Asamblea General de la Asociación de Caballeros Evangélicos de Puerto Rico se celebrará en la Iglesia Bautista de Caguas, durante los días 2 y 3 de septiembre.

INTER-NOS

Por ENEAS.

LA IGLESIA REVELANDO A DIOS

Si la Iglesia se mantiene atrincherada en viejos sistemas y dogmas y no sabe afrontar las nuevas situaciones que le salen al paso, sino sabe aceptar la expansión de la verdad y de la luz que ahora tienen lugar, entonces la iglesia se convertirá en una institución rígida y congelada, desligada de la marcha progresiva de la vida y del pensamiento; se quedará atrás en el progreso evolutivo y se convertirá en algo inútil como órgano del Espíritu, en una rama seca.

Si la Iglesia va a retener a las personas y a conservar su influencia en la marcha de la vida debe ser nada menos que un sitio donde Dios se revele. Lo que la gente seria quiere es un ministerio profético, profético en el sentido más profundo de la palabra, un ministerio que revele a Dios e interprete la vida en sus posibilidades más nobles y divinas. La gente en todas partes, y especialmente la gente joven, está confundida con la idea que tiene de Dios, han perdido el sentido de Su realidad.

Los problemas de hoy son nuevos, las preguntas se hacen en formas diferentes y no pueden contestarse con fórmulas o frases. La juventud que investiga y piensa busca guías sinceros y honrados que entiendan los problemas y que hayan transitado por en medio de la niebla y de las sombras hasta llegar a la cumbro bañada de luz.

El ministro debe ser para nosotros en las dificultades religiosas lo que el artista es para aquellos que están ansiosos de belleza, o lo que el músico para aquellos que aman la música. El artista interpreta la belleza, la presenta en toda su convincente realidad. Y lo que es verdad del artista no lo es menos verdad del ministro. Su tarea es hacer a Dios real aquí ahora y no divertirnos y darnos determinada teoría de la sociedad.

Que la Iglesia se transforme en un lugar de revelación y no habrá más necesidad de que ella se disculpe o se anuncie, porque su posición se afirmará inmediatamente.

PARA TI, JOVEN CRISTIANO

Recibí hace algunas semanas la visita de un amigo que regresó de los campos de batalla.

Como es natural nuestra conversación giró mayormente alrededor de sus experiencias en Corea.

Me llamó grandemente la atención todos los detalles de conversación pero especialmente guardo como un tesoro una de sus experiencias.

Con lágrimas en los ojos me relató uno de los momentos más emocionantes de su vida. Era el momento que él necesitaba para convertirse en un verdadero cristiano.

Se encontraba en combate cuando fué alcanzado por la metralla y herido gravemente.

Cuando su vida se encontraba más en peligro, cuando ya sus esperanzas de sobrevivir se habían esfumado recordó que en uno de sus bolsillos el guardaba un pequeño libro que le había regalado un capellán. Este era un Nuevo Testamento en inglés.

Como si una fuerza extraña lo hubiese obligado y aunque le era difícil entender lo que allí decía, leyó; "God is our refuge and strength, a very present help in trouble". (Dios es nuestro amparo y fortaleza nuestro pronto auxilio en las tribulaciones. (Salmo 46-1)

En los momentos en que más él necesitaba una palabras que lo consolaran las encontró en ese hermoso versículo.

Tú también tienes allí con que satisfacer tus necesidades espirituales.

Si en El buscas refugio lo encontrarás. Por: **Virginia Vergés**

LO QUE SU IGLESIA NECESITA

* Tratados.
* Certificados de Miembros.
* Certificados de Matrimonio.
* Tarjetas individuales para Escuela Bíblica.
* Sobres Para Ofrendas.
* Boletines en Colores.
* Himnarios de Gloria.
* Registros de Matrimonios.
* Papel y Sobres.

Escriba a:
Puerto Rico Evangélico,
Ponce, P. R.

Poemas .....

GLORIA HACIA LA GLORIA

Por Consuelo B. de Baerga.

Hacia la gloria va la niña;
la niña casta y bonita,
la niña llamada Gloria
hacia la gloria bendita.

Era la niña muy dulce
con una dulce sonrisa,
de mirar tierno, apacible,
alba cual las margaritas.

¿Por qué no está con nosotros
la niña pura y bonita,
la de la mirada dulce
la de la tierna sonrisa?

Se ha ido de nuestro lado
a la mansión celestial,
donde con otros capullos
perfumará aquel rosal.

El rosal sacro y divino
que hay en la eternidad
para las almas tan puras
que van al Padre Celestial.

Allá en la gloria está ella.
con muchos ángeles más
formando el coro celeste
cantando himnos de paz.

Nunca olvidemos la niña
cándida pura y genial,
estímulo de otras niñas,
consuelo de sus papás.

De tu iglesia, de tu escuela,
vivirás en su memoria,
porque como Gloria eras
de ellas serás su gloria.

En Torno a la Constitución:

CERRANDO FILAS

Por el Rdo. Andrés Folch.

Decíamos la vez pasada que, en las votaciones generales del lunes 27 de agosto próximo, lo importante para el electorado cristiano no son las candidaturas de partidos, sino el candidato en sí. Que en estas elecciones no están envueltos intereses puramente político partidistas, sino intereses generales de todo un pueblo al que le ha llegado la hora histórica de su constitucionalización. Cada partido político puertorriqueño ha lanzado ya a la luz pública su candidatura. Hasta donde llega nuestro conocimiento, la gran mayoría de los candidatos postulados, de todos los partidos, son muy poco conocidos del pueblo en relación con sus ideas y principios democráticos. El pueblo no sabe cómo piensan con relación a los derechos humanos y a las libertades del individuo. Creemos firmemente que sería muy saludable que estos candidatos se manifestaran públicamente sobre cuestiones vitales de interés general como son la libertad religiosa, la libertad de palabra y de reunión, el derecho a la seguridad personal y de la propiedad, etc. Si se quiere que el pueblo actúe inteligentemente en la selección de los delegados a la Constituyente, el pueblo necesita saber cómo piensan éstos, y cuales son los principios democráticos que sustentan.

Hasta ahora, la única orientación a la mano es la que ofrecen los propios partidos políticos. Y éstos, es natural, lo hacen enfocando el problema desde el punto de vista de sus intereses particulares delineados en sus sus plataformas políticas. Sus candidaturas van orientadas a hacer valer los problemas fundamentales de esas plataformas políticas históricas. Y aunque la forma de elección ha garantizado la representación de las minorías, esa representación minoritaria se consigue por el proceso de eliminación, mas bien que por el de elección.

De postular cada partido político una candidatura igual al número de candidatos a elegirse, dudamos que hubiera representación minoritaria en la Constituyente. Eso es prueba de que aún predomina el interés de partidos en el asunto de la constitución para Puerto Rico. Prueba que el electorado sigue pensando como piensan sus líderes políticos. Si esta condición se plasmara en realidad el 27 de agosto, vendríamos a ser, una vez más el sello de goma histórico de la política partidista puertorriqueña. Y la constitución a aprobarse sería copia modificada de la plataforma política y social del partido que dominara la asamblea Constituyente.

Esa situación demanda del electorado cristiano una revisión cuidadosa del modo de proceder en elecciones pasadas para no prestarse a errores en el presente que nos puedan costar muy caros en el porvenir. La situación es ésta: si se vota la candidatura completa de un partido, se está votando porque ese partido redacte, a nuestro nombre y en nuestro lugar, la constitución. Equivale a subordinar nuestros ideales democráticos y nuestros principios religiosos a los ideales y principios del partido por el que se vote. Nuestros principios sobre la libertad religiosa, la libertad de pensamiento y de palabra, la seguridad personal, etc., quedarían a la voluntad y discreción de los partidos políticos. Y lo que ellos determinen que deban ser esas libertades y derechos, tendremos que aceptarlo como cosa nuestra, si es que votamos ciegamente sus candidaturas. Si, por el contrario, no se cree que se deba poner en las manos de partido alguno principios tan preciados, tendría que votarse candidatura mixta. Seleccionar los más idóneos de entre todas las candidaturas de partidos. Los de nuestra entera confianza. Pero si no se sabe cuales son las ideas y principios democráticos de los candidatos por no haberse ellos manifestado públicamente sobre el particular, ¿cómo es posible seleccionarlos inteligentemente? Ya hemos dicho que en las candidaturas de los partidos pocos son los candidatos bien conocidos del pueblo. Y bien poco se sabe como piensan en relación con las libertades humanas y los derechos del individuo que, imprescindiblemente, tendrá que contener nuestra futura constitución. Ante esa situación o se vota con el partido, corriendo los riesgos, o no se vota: que es un riesgo mayor.

En este escabroso problema hay que escudriñar en el fondo de las conciencias buscando la luz que ilumine nuestras decisiones. Nos situamos en un punto neutral. Y en cuestiones tan fundamentales somos apolíticos, por tener nuestras propias convicciones, las que no comprometemos por nada ni con nadie. Pero nos gustaría ver que cada candidato a la Constituyente se manifestara públicamente con relación a la libertad religiosa y a las demás libertades aquí apuntadas, para que el voto del electorado cristiano fuera más consciente e inteligentemente dado. Así debiera de exigirse de cada candidato. No deseamos gato encerrado. Sospechamos que esto no se va a conseguir. Que los candidatos no van a mostrar sus cartas antes de las elecciones del lunes 27 de agosto. Al electorado inteligente y libre de Puerto Rico le queda un recurso. Esperar al 21 de enero de 1952, cuando ya se sabrá qué es la constitución. Si esta no nos satisface habrá que votarle en contra. Oportunamente explicaremos que es lo que el pueblo cristiano pide que contenga la constitución como garantía a nuestros intereses. Entretanto estemos alerta y unánimes, en oración y en acción. Esa es la alternativa para el pueblo cristiano evangélico por ahora. En la Constituyente no habrá más representación que la representación política, o aquella que los partidos políticos determinen.

Cuando se redactó la Declaración de Independencia americana, la redactó uno de los hombres más brillantes de la época, de todos conocido: el iluminado Tomás Jefferson. Esa Declaración de Independencia se aprobó con muy pocas modificaciones y después de revisarla los hombres más brillantes de su día. El panorama isleño nos parece muy distinto, no porque no podamos negar que haya hombres capaces y brillantes en las candidaturas a la Constituyente, pues los hay; sino porque la inmensa mayoría de los candidatos de todos los partidos son bien poco conocidos del pueblo. De ese electorado que es la masa y que, por lo general, sólo sabe hacer una sola cruz debajo de la in-

(Sigue en la página 7, Col. 3)

UN EJERCITO ARDIENTE

Por William Booth, Fundador del Ejército de Salvación.

Necesitamos un bautismo de fuego que nos equipe y haga idóneos para la gran comisión que tenemos que cumplir. Tenemos una gran obra que realizar y un gran enemigo que vencer, pero las cosas que para el hombres son imposibles para Dios son posibles.

Ahora bien, hay distintas clases de fuego.

Hay fuego falso, y nadie lo sabe mejor que nosotros, los del Ejército de Salvación.

Sin embargo no vamos a ser tan insensatos como para rechazar buenos billetes porque haya billetes falsos en circulación y aunque aquí y allá vemos manifestaciones de lo que parece no ser más que la llamarada de mero fuego terrenal, fanático y humano, no dejamos por eso de valorar y buscar el fuego genuino que viene del Altar del Señor y produce efectos divinos sobre las almas en las cuales arde.

¿Sabéis como puede distinguirse el fuego humano del divino? Yo respondo que se puede distinguir por sus efectos; se le puede juzgar por los frutos que produce.

El fuego del Espíritu Santo limpia el corazón de quien lo recibe. El fuego es un gran purificador.

Las personas a quienes se dirigió el Salvador conocían bien sus efectos en lo que se refiere a separar las impurezas y la escoria de los metales preciosos; esa gente purificaba su plata y su oro en el fuego, y sabían que la promesa del Espíritu Santo que les hacía el Salvador no era ni más ni menos que la promesa de una llama viva que quitase de sus corazones todo lo que fuese escoria, limpieza, egoísmo.

El bautismo del Espíritu Santo significa entusiasmo. El fuego significa calor, que enardece el cuerpo, vigorizando cada músculo y facultad para el mayor esfuerzo.

Así también, el fuego del Espíritu Santo crea fervor y celo espiritual.

El bautismo del Espíritu Santo significa la debida clase de entusiasmo, el entusiasmo de ángeles y el entusiasmo que sufre, trabaja y se sacrifica, que ninguna oposición logra desanimar y que enemigo pueda destruir.

El bautismo del Espíritu Santo significa poder. El fuego es una gran fuerza motriz. Esto apenas lo comprendían los antiguos.

El descubrimiento de esta verdad es algo que ha logrado la ciencia moderna, pero el Maestro lo vió y lo comprendió, y la poderosa fuerza que impulsa a nuestro mundo hace que el fuego sea un ejemplo diez veces más expresivo del significado y valor del bautismo de fuego.

Sin fuego y agua nos veríamos repentinamente detenidos, pero con estas fuerzas avanzamos cada vez con mayor rapidez — con la rapidez del tren de carga, con la rapidez del expreso, con rapidez eléctrica y yo no sé con qué otra rapidez.

De la misma manera en el mundo espiritual, el Espíritu Santo no sólo había de ser pureza y celo sino la misma fuerza propulsora que debía llevar adelante al pueblo de Dios con velocidad cada vez mayor, en conquistas y victorias, hasta que todo el mundo fuese dominado por él.

Este bautismo lo necesitamos en medida mayor que nunca. Necesitamos un pueblo purificado como por fuego.

A menudo pienso en el prodigioso trabajo que realizaron los primeros discípulos, y pienso también en la notable similaridad que hay entre nosotros y esa gente que se reunió en el Aposento Alto.

Si pudiéramos obtener una fotografía de ese notable grupo que se hallaba en el Aposento Alto, me imagino que hallaríamos una llamativa similaridad aún físicamente, entre ellos y nosotros.

Sin duda serían más o menos de la misma estatura y edad. Y lego, no dudo de que hayan sido muy similares mentalmente.

No estoy dispuesto a admitir que en manera alguna hayan sido superiores en lo que a esto respecta, y ciertamente estaban en desventaja comparados con nosotros, en lo que se refiere a circunstancias.

No tenían ferrocarriles, ni correos, ni telégrafos para ayudarles, como los tenemos nosotros.

Dios no hace acepción de personas de manera que, teniendo la misma clase de hombres y circunstancias, y la divina cooperación, se obtendrán los mismos resultados.

Así, pues, habrá un Pedro, con su temeraria osadía y vehementes truenos; un Bernabé, con su fe y entusiasmo, y otros, de diverso carácter, formando juntos una compañía de hombres y mujeres que saldrán a sufrir hasta el derramamiento de la última gota de sangre de su corazón.

Hay mucha gente que calcula continuamente cuánto pueden sacar de Dios a cambio de lo menos posible.

Si sóis los más débiles, y sin embargo le ofrendáis a Dios un corazón sencillo y honrado, con un intenso y fervoroso propósito de hacer para él lo que esté a vuestro alcance, él desplegará su poder en favor vuestro, tanto dentro de vosotros como por medio vuestro.

Acudid a El, determinad que seréis y haréis todo lo que Dios podrá hacer que seáis y hagáis, y él os tomará, aún los más débiles de entre vosotros, y cumplirá en vosotros y por medio de vosotros la más grandiosa de sus promesas.

(Viene de la página 7)

signia de su partido. Bien pocos son lo suficientemente conocidos como para merecer la confianza de nuestros votos libres. Desearíamos conocerlos mejor. Tienen la palbra los delegados a las candidaturas políticas. Si quieren ganarse el electorado cristiano de Puerto Rico, muestren sus cartas. ¿Creen o no creen en el Estado laico? ¿Creen o no creen en la libertad religiosa? ¿Mantendrán Uds. la separación de la Iglesia y el Estado? El pueblo cristiano evangélico necesita que se le contesten esas preguntas antes de solicitarse su voto por los candidatos a la convención Constituyente. Somos todos oídos. O seremos todo acción. La hora de cerrar filas está muy cerca, pueblo de Dios. Y cada cristiano de fe sincera y viva ha de ocupar su puesto tras las barricadas de la Democracia con el arma del voto en su mano, listo a defender el derecho a su fe a su modo de vivir, y de adorar a Dios.

La Juventud Metodista Puertorriqueña acordó solicitar de las autoridades pertinentes que se intensifique la campaña para combatir la introducción y uso de drogas heróicas y de la marihuana por estudiantes de las escuelas de Puerto Rico.

Durante los actos de la Vigésimosexta Conferencia anual celebrada en la iglesia metodista de Aibonito fué electa la señorita Lily Ester Orlandi, instructora de ciencias domésticas en la Universidad, como presidenta de la Fraternidad Insular de Jóvenes Metodistas.

Integran la nueva directiva, además de la señorita Orlandi, Juan D. Soto, de Comerío, vicepresidente; Lelis Marina Robledo, de Barrio Obrero, secretaria ejecutiva, Luz María Toro, de Río Piedras, tesorera y Rdo. Rafael Boissén, ministro en Arecibo, consejero.

Más de 250 delegados y visitantes asistieron a los actos de la conferencia celebrada durante los días del 25 al 28 de julio de 1951. La Conferencia también aprobó una resolución para que se celebre una reunión de ministros y líderes de la juventud metodista con el propósito de discutir el establecimiento de un campamento de verano.

Esta reunión se celebrará el 11 de noviembre en el sitio que designe la nueva directiva. El objeto es conocer cual habrá de ser la aportación de la Juventud Metodista para el éxito de este proyecto que será establecido en Aibonito a un costo de $50,000, según los planes del Superintendente General de la Iglesia Metodista, Rdo. Tomás Rico Soltero.

Delegados y visitantes al 26° Instituto

JUVENTUD METO
CONFERENCIA

Por San

ACORDO SOLICITAR DE LA
QUE SE INTENSIFIQUE LA
INTRODUCCION Y USO DE
RIHUANA POR ESTUDIANTE

Actividades

Las actividades de la conferencia fueron iniciadas el miércoles 25 de julio, por la noche, dirigiendo Lelis Marina Robledo. Participaron, la presidenta de la sociedad de jóvenes de Aibonito Ana Delia

SOMOS EVANGELICOS
BIENVENIDOS A NUESTRO HOGAR

Un bonito cartelón a dos colores sobre el fondo de un hermoso fotograbado de la Biblia con el siguiente anuncio:

SOMOS EVANGELICOS
BIENVENIDOS A NUESTRO HOGAR

Lo servimos por docenas y cientos. $2.50 el ciento.

Ordene a:

PUERTO RICO EVANGELICO, Ponce, P. R.

ventud Metodista en Aibonito, Puerto Rico.

STA CELEBRO 26ª EN AIBONITO

a Rosa.

ORIDADES PERTINENTES AÑA PARA COMBATIR LA S HEROICAS Y DE LA MA- LAS ESCUELAS DE P. R.

García; el alcalde Edelmiro Rodríguez, el presidente saliente Andrés Marrero, el Rdo. Félix D. de la Rosa y Samuel E. de la Rosa.

El jueves, a las 6:00 a. m. se celebró el servicio especial de Administración de la Santa Comunión oficiando los Rdos. Tomás Rico Soltero y F. D. de la Rosa. Luego en la mañana se ofrecieron dos cursos de orientación: el primero, "El Evangelismo y la Juventud" estuvo dirigido por el Rdo. Benjamín Santana; y el segundo "Historia del Movimiento Metodista", a cargo del Rdo. Rafael Boissén. Estos temas fueron discutidos en grupos de estudios y luego se hicieron conclusiones sobre cada curso en particular.

El jueves por la noche, después de una imponente parada por las principales calles de Aibonito se celebró un mitin evangelístico participando destacadamente los reverendos Gerardo López y Rafael Boissén. El viernes 27, se presentaron los tradicionales certámenes, resultando triunfantes los siguientes: Nazario Santiago, en oratoria; Iris Burgos, en declamación y Carmelina Santiago, en himnología, según el laudo rendido por el jurado integrado por el Rdo. Gildo Sánchez, el profesor Teodoro Tapia y el economista Nicandro González.

Homenaje de Simpatías

El Superintendente Rico Soltero instaló la nueva directiva en un solemne acto. Esa misma noche se ofreció un acto de simpatías al Rdo. F. D. de la Rosa con motivo de haber cumplido 49 años de edad y 25 años de haber estado asistiendo a los institutos metodistas. Junto al Rdo. Jorge Rivera ostenta el record de asistencia a estos institutos.

El presidente Andrés Marrero habló a nombre de la juven-

(Sigue en la Pág. 11, Col. 2)

SERVICIO DE COMUNION

†

Un magnífico servicio de comunión de 24 páginas, en papel satinado, en forma de folleto.

Para ser usado por cada persona mientras participa en el servicio.

Ordene uno para cada uno de sus miembros en la iglesia. $1.00 la docena.

Dirija sus órdenes a:

RDO. JORGE RICHARDSON

Box 3, Ponce, P. R.

Llamamiento a la Juventud Cristiana

(Cada Sociedad puede preparar un servicio devocional apropiado)

Pensamiento central: Id por todo el mundo, predicad el evangelio a toda criatura. Marcos 16:15.

El cuadro "Id y predicad", ,por el gran pintor suizo Eugenio Burband, me ha inspirado este mensaje o estudio para jóvenes.

(Nota: este cuadro salió en la portada del Aposento Alto correspondiente de los meses de enero a marzo de 1938.)

Estudiando el cuadro hallamos expresada en los términos más sencillos "La Gran Comisión", o sea el llamamiento personal a la lealtad y servicio que un Maestro extiende a sus discípulos.

El cuadro presenta a Cristo rodeando con su brazo izquierdo el hombro de un joven, a la vez inclinando su cabeza ligeramente hacia la del mancebo y cubriéndolo con su amplia túnica. El Maestro, con su mano alzada y su mirada, señala al joven, (que representa a la juventud cristiana del mundo) cuál es el camino de la vida, invitándole a seguir un ideal, que el joven Héroe y Mártir, el gran fundador del cristianismo, Jesucristo hace a los jóvenes.

El joven con los ojos fijos en algún objeto distante, procura descubrir con gran avidez una meta, una tarea envuelta por el tiempo y el espacio, a la cual ha de entregarse. Parece estar listo para echarse a cuestas la gran empresa, alentado y sostenido por las palabras del gran Maestro. "He aquí yo estoy con vosotros hasta el fin."

El llamado de Cristo es el llamamiento de un hombre joven a una gran aventura, aventura de todo lo noble, puro y justo que debe existir en todos los humanos. El fundador del Cristianismo, cuando llevó a cabo su maravillosa obra, contaba solamente 30 años: Un hombre en todo el esplendor de su juventud, lleno de energías, rebosante de vida y de alegría. Un joven puro, sano, fuerte, entusiasta, valiente, hábil, sociable, etc. con un corazón puro y una conciencia limpia. Un joven artesano, un distinguido ciudadano, que tenía el favor de Dios y de los hombres. Era suave y y dulce pero también enérgico. Odiaba implacablemente la hipocresía, la injusticia, la tiranía, etc. pero por el dolor, la desgracia y el sufrimiento, sentía infinita compasión.

Por Lolita Llabrés.

Jesús necesita a los jóvenes para llevar adelante la obra por el comenzada. ¿Por qué?

Jesús conoce las Características de la Juventud

El sabe que estas cualidades bien encauzadas y desarrolladas en los jóvenes les harán aptos para desempeñar la gran comisión que El quiere y tiene para ellos. La juventud es generalmente entusiasta y le gusta seleccionar tareas difíciles que requieran sacrificio. Representa la alegría el vigor, lo bello. Es esta la edad de los planes futuros, de los grandes ideales, de los heroicos entusiasmos y de desprendimientos, el joven sabe apreciar y amar el héroe que se sacrifica por la humanidad, el egoísmo no entra como factor importante en el joven normal, más bien de pensar en si piensa en otros. Aspira a realizar algo benéfico y grande que se aparte de lo criminal de lo ordinario; es confiado y optimista. Es esta la edad que da un mayor promedio de conversiones. Casi todas las grandes obras en la historia de la humanidad, en todos los aspectos de la vida, han sido soñados y realizados por el esfuerzo y perseverancia de la juventud. Es por esto que Jesús los necesita y les invita a seguirle en la gran Cruzada de fe en la conquista de las almas para el Reino. A ellos pues llama y prepara así.

I.—La Gran Comisión:

Marcos 16:15; Lucas 24:47; Mateo 28:19.

Id, anunciad, predicad..... El Evangelio que sustenta los principios puros de la fraternidad, igualdad, redención, amor, paz, pureza, y bienestar espiritual y material. Quiero compartir con vosotros mi tarea, mi tarea es ardua, difícil, pero yo seré vuestro Capitán y estaré con vosotros siempre. Tomad como temas de vuestras enseñanzas y predicaciones los siguientes, "La Remisión de los Pecados", "El arrepentimiento" y el Reino de los cielos". El mundo está en tinieblas, perdido y necesita vuestra ayuda. Mirad, mirad las multitudes como ovejas sin pastor.... compadecedlas. Os envío como ovejas en medio de lobos: sed prudentes y sencillos y no os apuréis por o como hablaréis porque en aquella hora os será dado lo que habéis de hablar. Os ofrezco esta enseñanza: La cruz; el que quiera seguir en pos de mi tome su cruz y sígame y no temáis, confiad: yo he vencido al mundo.

II.—El Programa:

Os ofrezco el siguiente programa:

a. Id a toda criatura. Marcos 15: 15.

b. Id primero a los perdidos de la casa de Israel. Mateo 10:6.

c. A Jerusalém, Samaria, hasta lo último de la tierra. Hechos 1:8.

III. Para esta Cruzada Militante e ilimitada necesitais un buen equipo: os ofrezco éste:

El Equipo:

a. Efesios 6:11-18.

b. Mi ejemplo: Ejemplo os he dado para que en todo sigáis mis pisadas. Juan 13:15.

IV. Para el Exito de esta Campaña tenéis que llenar algunos requisitos que son indispensables:

a. El buen ejemplo.

b. Las obras de amor.

Vosotros sois la luz del mundo..... Así alumbra vuestra luz delante de los hombres para que vean vuestras obras y glorifiquen a vuestro Padre que está en los cielos. (Mateo 5:14-16). Ninguno tenga en poco tu juventud, mas se ejemplo de los fieles en palabra, conversación, caridad, fe, limpieza, mostrándote en todo como ejemplo en buenas obras. En doctrina haciendo ver integridad, gravedad, palabra sana e irreprensible: que el adversario se averguence no teniendo nada que decir de vosotros. (I Timoteo 4:12; Tito 2:1, 8)

Aprended de mí, mostrando en todo un caracter semejante al mío constituído por otras virtudes; espíritu de cooperación, valor, actividad, formalidad, fe, magnanimidad, honradez, humildad, amor, lealtad, obediencia, amplitud de criterio, pureza, reverencia, dominio propio, espiritualidad y abnegación.

V. EJEMPLO DE OTROS JOVENES

Me diréis que la tarea es ardua, que es difícil. Otros que os han precedido han triunfado y han recibido su corona. "Através de todas las edades, ha habido jóvenes entusiastas que han selecionado una tarea específica y muy humana". Pablo mira como suya la empresa de fundar iglesias, Dorcas se dedica a hacer ropas para los pobres en Joppe, San Francisco de Asís lava las heridas de los leprosos, San Bernardo se lanza a las Cruzadas, Lutero enclava en la Iglesia de Wittemburg el reto que estremece al mundo entero, Sara Martín dedica su vida a las prisiones..... Y qué diremos de Livingstone, de Florence de Nightingale, de Moody, de Judson, Dixon, de José Delgado, etc.? Ha habido millares de jóvenes que han vislumbrado el reino de Dios en horizontes lejanos y han ido tras el destello, en diversas maneras en tareas definidas, pero siempre contando con mi dirección y protección y estimulados por mi fiel promesa." "Yo estoy con vosotros para siempre. "Y al que venciere, yo le daré que se seinte conmigo en mi trono, así como yo he vencido y me he sentado con mi Padre en Su trono." (Rev. 3:21)

CONCLUSION:

Joven cristiano, has oído el llamamiento de Cristo. ¿Cuál es tu actitud? El momento actual te necesita. Vas a aceptar la tarea con el mismo ardor, valor y entusiasmo que la aceptó Isaías: Héme aquí, envíame a mí. Si así lo haces, en aquel gran día oirás de tu gran Maestro estas palabras: "Buen siervo y fiel en lo poco has sido fiel, en lo mucho te pondré entra en el gozo de tu Señor", y tras la cruz vendrá la corona.

Jesús te necesita hoy, cristiana juventud,

Tu fuerza solicita, tú celo y tu virtud.

La frente pues levanta y empuña con valor
La enseña sacrosanta de Cristo tu Señor.

Adelante, cristiana juventud,

Adelante, vamos, vamos todos con valor,

Adelante, cristiana Juventud,
Adelante, jóvenes, a pelear.

(Preparado por Lolita Llabrés)

IGLESIA EVANGELICA ESPAÑOLA DEL BRONX
7961800 East 156th Street, Bronx 55, New York.
(Bajo los auspicios de la New York City Mission Society)

RDO. AGUSTIN C. ALVIRA ..... Pastor
SRTA. ERNESTINA ZARAGOZA ..... Secretaria
SRTA. JANEE McCULLOUGH..... Directora de Educación
SRA. CLAUDINA JOUBERT(..... Misionera

SERVICIOS

DOMINGO 10:30 A M.—INGLES.
2:00 P. M.—ESPAÑOL.
MARTES 8:00 P. M.—SOCIEDAD DE DAMAS.
MIERCOLES 8:00 P. M.—SOCIEDAD DE CABALLEROS.
SOCIEDAD DE JOVENES HISPANOS.
JUEVES 8:00 P. M.—CIRCULO DE ORACION.
VIERNES 8:00 P. M.—SOCIEEDAD DE JOVENES.

(Viene de la página 9)

tud metodista que está deseosa según su expresión de que el Rdo. de la Rosa siga en el ministerio dando su esfuerzo y estímulo para hacer que otros jóvenes conozcan a Cristo y den lo mejor al Maestro. El Rdo. de la Rosa profundamente conmovido agradeció el homenaje y prometió continuar en esa tarea tan noble y santa que le ha impuesto su Señor y Maestro. Le fué presentado un regalo y el líder laico José Quiñones, de Arecibo, dijo una breve oración.

El sábado por la mañana después de un devocional dirigido por el presidente de la Unión Central de Jóvenes Metodistas, Nazario Santiago, y de escuchar las conclusiones a que llegaron los grupos de estudios, el Rdo. Gildo Sánchez, ministro metodista de Ponce tuvo a su cargo el servicio de clausura.

Fué un momento acogedor donde hubo plática sobre el llamado de Cristo a la Juventud, y se entonaron las bellas estrofas de los himnos "Jamás se Dice Adiós, Allá y "Sagrado es el Amor."

La Conferencia aprobó votos de reconocimiento para el alcalde Edelmiro Rodríguez, a los miembros de la Fraternidad de Jóvenes Metodistas de Aibonito, y a todas aquellas personas que contribuyeron a hacer del Instituto un verdadero acto de recordación.

La próxima conferencia tendrá como sede la iglesia metodista de Arecibo.

(Viene de la página 2)

nes del 4 de junio para trabajar en las mesas de los colegios políticos. A estos pastores se les debe hacer comprender que se sirve a Dios o a César. Tenemos que tener mucho cuidado, los ancianos de la Iglesia con estos pastores-politiqueros. Ten cuidado Pastor que no se cumpla en ti el pasaje bíblico: Huesos secos, sois huesos secos en gran manera.....

Esper Cintrón.
Arroyo, P. R.

PORTADA

De izquierda a derecha, arrodillados: Nydia Hernández, Margarita Vega, Genoveva Córdova, Flor Idalia Príncipe, Antonia Zambrana, Aida Vega, Sara Díaz y Lucy Lebrón. En segunda fila, en el mismo orden: Myrna Díaz, Carmen González de Otero, Irma Segarra, Noemí Díaz, Hilda Ocasio, Ana Vega, Carmen Dolores Berríos, María Nieves de Díaz, Nayda Llompart, Georgina Santana y Rosendo Gauthier Benítez. En tercer término, Isidro Díaz López, Clemente Cruz, Francisco Vega, Héctor Lebrón, Josué Caleb Príncipe, Bernardo Vega, Horacio Ocasio, y Elías Gauthier Benítez.

Dios les bendiga para qué puedan continuar su ministerio y así traer muchas almas al Señor.

Notas de Salinas

Gran Campaña de Oración:

Estamos teniendo una gran campaña de oración. ..Por seis semanas una nutrida congregación de fieles se reune para tener sus ruegos. Los servicios son muy animados y se nota abundante alegría. Hemos estado muy cerca de nuestro Señor. Nuestra fe sigue creciendo.

Escuela de Verano.

Celebramos nuestra escuela de verano con una asistencia de treinta y seis. Fué muy buena. Hubo reparto de certificados. Cooperaron en la escuelita los hermanos Isabelita Rivera Pérez y Fernando Rosario.

Actividades:

La Sociedad de Caballeros está planeando abrir el campo de El Coco. Ya hemos comenzado los trabajos para la celebración de nuestro Aniversario. La Sociedad de Jóvenes está lista para recibir la Convención de las sociedades de Esfuerzo Cristiano de nuestra iglesia, en el distrito Sur.

Bodas:

Fueron unidos en santo matrimonio en el templo la Srta. Thelma Miranda y el joven Félix Manuel Morera Ortíz. La Srta. Thelma Miranda es miembro de nuestra iglesia. Ofició el Rdo. Santiago Santiago Alvarado.

Otra Boda celebrada fué la de la Srta. Janet Grandoné Feliciano con el joven Francisco Martín Gotós. Oficiaron los Rdos. Evaristo Ramírez Lugo y Santiago Santiago Alvarado. La La Lcda. Melania Godreu de Grandoné, maestra de Janet se ocupó en el adorno del templo. Deseamos a estas jóvenes parejas toda suerte de felicidades.

Funerales:

Murió don Antonio González el día 10 de julio. Fué miembro de nuestra iglesia desde hacía muchos años, y reconocido como un creyente fiel en el Señor. Deja gran número de familiares que pertenecen a la fe. "Bienaventurados los muertos que de aquí en adelante mueren en el Señor. Si, dice el Espíritu, que descansarán de sus trabajos, porque sus obras con ellos siguen."

Rdo. Santiago Santiago Alvarado.

La Iglesia Evangélica Unida de Naguabo celebra su Cuadragémo Segundo Aniversario

¡25 de julio. Glorioso día de fiesta Espiritual!

Nos reunimos en este día para celebrar llenos de júbilo el cuadragésimo segundo aniversario de nuestra Iglesia en Naguabo. A éste glorioso día, precedieron otros no menos jubilosos e importantes días.

Desde el día 29 de julio empezó la fiesta de aniversario con muchas y variadas actividades en cada día.

Con especialidad citamos el domingo 15 de julio. En esta noche se celebró un acto de merecido reconocimiento al Hospital Ryder en Humacao, por haber extendido sus servicios de dispensario a Naguabo, el que está ofreciendo sus servicios en nuestra iglesia los lunes a la 1:00 P. M.

La iglesia entregó esa noche un donativo al dirigente de la institución para que cubriera un pronto pago para un necesitado que toque a sus puertas en busca de salud física.

Esa noche tuvimos la gran satisfacción de tener al Ryder bien representado.

También de la comunidad nos visitaron y dirigieron la palabra el Hon. Alcalde Adolfo Hani Carrillo y la representación de la Honorable Logia "Caballeros del Bien" de los valles de Naguabo.

El domingo día 23 tuvimos la gran escuela bíblica pre aniversario donde tuvimos una asistencia de 493 personas. Este día nos dictó una conferencia el Hno. Demetrio Cartagena, alto empleado del Dpto. de Instrucción de P. R. Distintas personalidades del magisterio en Naguabo se dieron cita en esta mañana en nuestra iglesia para oír la autorizada palabra del Sr. Cartagena en la exposición del tema sobre "La Niñez" Entre esas personas saludamos al Sr. Ramón López García maestro en función y quien a veces nos regala preciosos trozos poeticos en la prensa del país. Uno de esos trozos poéticos a que hago alusión es "El Pan Nuestro de Cada Día", trozo literario que adorna hoy los escritorios de muchos educadores res de P. R.

También saludamos al profesor Pedro Rivera Pimentel redactor del periódico "El Diario de P. R.".

Muchas gracias Hno. Cartagena y amigos visitantes.

Día 25 de julio:

Desde las 4:00 A. M. empezamos con una diana por las calles de las población.

A las 9:00 A. M. tuvimos servicio de comunión. Luego a las 10: A. M. se discutió el tema: "Consagrando Nuestras Vidas a Cristo y su Iglesia". Se dividió la concurrencia en 4 secciones. Las damas a cargo de la Hna. Flor Emilia de Sáez quien nos brindó un servicio variado, sustancioso y nos insinuó a seguir consagrándonos más a Cristo.

Los caballeros estuvieron hábilmente dirigidos por el hno. Juan Rivera González.

A cargo de la juventud estuvo nuestro muy querido hno. el Lcdo. Angel Luis Jaime quen trabaja como pastor de Yabucoa.

Los niños fueron dirigidos por la hna. Viví Ramos quien es maestra en función de la escuela pública y la vez en la escuela bíblica.

A las 12:00 se sirvió el almuerzo que un Comité de Damas de nuestra iglesia, confeccionó muy suculento.

A las 2:00 P. M. el coro de la iglesia dirigido por la Srta. Mercedes Ramos, nos trajo el evangelio en canción.

La secretaria de la iglesia dió lectura a la correspondencia, en la que venían preciosos mensajes y ofrendas de gratitud.

Entre esos mensajes tuvimos el de nuestro ex-ministro Narciso Solero y fa.

Luego tuvimos a la hna. Solesnir I. Rivera, miembro de nuestra grey y la que había estado ausente por cuatro años sirviendo al Señor como misionera de la Iglesia Latina en Nueva York. Se encuentra con nosotros en la ocasión, por estar terminando su bachillerato en escuela elemental en la Universidad de P. R. durante esta sesión de verano de 1951.

El tema que presentó "Soles" fué "Mayordomos del Reino".

Estuvo muy inspirado su mensaje llenando nuestras almas de calor espiritual.

Varias hermanas; la Sra. Epifania Rodríguez y Juanita Garófalo e Ilia Ramos obsequiaron su madre iglesia con preciosos regalos.

Los hnos. y simpatizadores todos

dieron su ofrenda de gratitud ascendiendo a $282.00.

Formamos una cadena de amor, oramos todos por nuestra hno. a la derecha y a la izquierda. Luego nos dimos la mano y oramos por la paz del mundo. El Rdo. Robles nos dió la bendición.

Por la noche en nuestro templo hubo una asistencia de más de 500 personas para oír el mensaje de la noche por el Rdo. Miguel Limardo. Su tema versó sobre "Que es una Iglesia Grande". Muchas gracias hno. Limardo.

CUMPLEAÑOS

La Srta. Alida Ortiz Rodríguez, hija de los esposos don Florencio Ortiz y doña Isabel Rodríguez de Ortiz, ha cumplido sus quince años el 26 de julio. Alida y sus padres pertenecen a la Iglesia Metodista de Patillas.

ECOS DE LA IGLESIA METODISTA DE GARROCHALES

La Iglesia Metodista que pastorea el Rdo. Enrique Rodríguez ha estado de pláceme espiritual en estos días con motivo de algunas visitas que nos han girado los Rdos. Alfredo Rivera, Félix Encarnación y Luis Rodríguez Irizarry este último pastor en el Bº Obrero de Arecibo.

Estos tres hermanos nos trajeron mensajes llenos del calor del Espíritu Santo y nuestros corazones ardían en la Fe de Cristo.

Todavía recordamos la peroración del Rdo. Rodríguez Irizarry y cuya plática giraba alrededor de la "Transfiguración".

El predicador exponía el mensaje con tanta magnitud que parecíamos estar frente a aquella preciosa escena.

Imaginariamente podíamos ver allí a los 3 discípulos: a Elías, representando la profecía; Moisés la ley, y a Cristo como figura Central primordial representando la Gracia por la cual ibamos a ser salvos".

Un Amigo

NOTAS DE LA IGLESIA PRESBITERIANO DEL BARRIO LA PLATA DE LAJAS

Luego de haber estado varios años nuestra iglesia de La Plata en un pleno silencio, ha despertado un gran interés de parte de los jóvenes y hermanos en Cristo, por ver nuestro evangelio crecer y salvar a aquellos que se encuentran en el pecado, ajenos de la salvación que ofrece nuestro Señor Jesucristo.

El viernes 29 de junio de 1951, se llevó a efecto una reunión para organizar la Sociedad de Jóvenes, quedando organizada de la siguiente forma: Presidenta, Srta. Ana Santiago de Rivera; Vicepresidente, José Angel Rodríguez; Tesorera Zoina Addin Rivera; Secretario Rubén Rivera; Secretario Corresponsal, Roberto Mercado; Vocales, Miguel Corales, Radamés Toro, Catalino Ramos y Ernesto Rivera; Consejero, Américo Ojeda.

Para despertar el interés se presentó la moción de ir a la playa para gozar de un fresco día en el nombre del Señor Jesucristo.

Presentamos la moción de ir el 24 de julio a visitar la iglesia de Maguallo.

Todos estuvimos de acuerdo con lo hecho, permitiendo ante nuestro Señor Jesucristo luchar en unión y fe para el engrandecimiento de su obra.

Se terminó la reunión con una oración por la presidenta Sra. Ana Santiago.

Que el Señor nos bendiga y permanezca a nuestro lado por hoy y por hoy y por siempre. Amén.

Roberto Mercado, Sec. Corresp.

IGLESIA EVANGELICA UNIDA DE SIERRA ALTA, YAUCO, P. R.

Visitas: Cada día tenemos que dar gracias a nuestro Dios por sus ricas y abundantes bendiciones. El martes 17 del pasado mes de julio, tuvimos la gran visita de unos cuantos hermanos que capitaneados por nuestro pastor don Eudosio se arriegaron debajo una lluvia bastante fuerte y daba gusto verlos lo contento que llegaban y como los apóstoles daban gracias a Dios que se habían sacrificado por servir a su Señor. Venía con ellos un hermano que nos parece ser la primera vez que le vemos, pero el estaba en los campos de batalla en Corea y por su espíritu de oración sabemos que es Señor consagrado a la obra del Redentor. El mensaje estuvo a cargo de la Señora Doña Magdalena Batista de Torres quien basó su mensaje en el pecado, tema que en estos tiempos es muy apropiado. Fué un mensaje glorioso. Muy pocas veces en lo que llevo en mi vida cristiana había oído una dama expresarse como Doña Magdalena lo hizo en esa noche. Recuerdos que nunca olvidaré. Dios quiera que cada día ella se sienta más y más allegada al Señor, así como toda su familia. Nuestro pastor tuvo la presentación de la conferenciante y nos explicó con breves palabras como Doña Magdalena conoció al Señor. Necesitamos predicadoras que como ella sepan llevar mensaje aunque sea con gran sacrificio. Cuando más valor hay es cuando se lleva el mensaje con grandes sacrificios.

Silita Feliciano

Notas Luteranas

En New York: Dos congregaciones hispanos hace labor ministerial en la ciudad de Nueva York. Usted está invitado a visitarnos. Iglesia Luterana de "Sión", 217 E. 119 St. Rev. Antonio Contreras, y la Iglesia Luterana de la Transfiguración, 763 Prospect Ave., Bronx, N. Y. Rev. Jaime Soler.

Bodas de Plata: Han celebrado sus bodas de plata ministeriales los reverendos William G. Arbaugh, Rev. Rev. Eduardo Roig, Rev. Guillermo Marrero y Rev. Sergio Cobián, recibiendo el homenaje cariñoso de sus hermanos y amigos al celebrar 25 años de su ordenación. El Rev. Sergio Cobián pastor luterano de la iglesia de "La Santísima Trinidad", de Bayamón, cumplió sus 25 años de servicio ministeriales este año. Que Dios bendiga a estos compañeros que han dado la mejor parte de su vida a la causa de Nuestro Señor Jesucristo.

(Sigue en la página 14)

ESCUELA BIBLICA

DOMINGO, 19 DE AGOSTO DE 1951.—TEMA: EL CRISTIANO Y EL GOBIERNO.

Lectura Devocional: Romanos 13:1-7.

Lectura Antifonal: Lucas 20:19-26; 1ª Pedro 2:13-17.

Texto Aureo: Dad a César lo que es de César, y lo que es de Dios a Dios. Lucas 20:25.

Lecturas para la Semana

Lunes: Sosteniendo el Gobierno. Lucas 20:19-26.

Martes: Obediencia al Gobierno. Romanos 13:1-7.

Miércoles: Sujeción a la Autoridad. 1ª Pedro 2:13-17.

Jueves: Orando por las Autoridades. 1ª Timoteo 2:1-7.

Viernes: ¡Ay, de los Malos Gobernantes! Miqueas 3:1-4.

Sábado: Bajo el Gobierno de Dios. Deuteronomio 29:10-13.

Domingo: Dios, el Gobernante Supremo. Salmos 47.

DOMINGO, 26 DE AGOSTO DE 1951.—EL CRISTIANO Y SU VIDA PUBLICA.

Lectura Devocional: Amós 5:14-24.

Lectura Antifonal: Mateo 5:13-16; 13:33; Hechos 5:25-29.

Texto Aureo: Es menester obedecer a Dios antes que a los hombres. Hechos 5:29.

Lecturas para la Semana

Lunes: El Ciudadano Recto. Prov. 16:7-11.

Martes: Oposición a los Oficiales corruptos. Nehemías 5:7-9.

Miércoles: Preocupación por el País. Nehemías 1:1-4.

Jueves: Lealtad a las Autoridades. 1º Samuel 24:1-7.

Viernes: El Valor de una Buena Influencia. Mateo 13:33-35.

Sábado: Buscad a Jehová y Vivid. Deuteronomio 4:25-31.

Domingo: El Rey Justo. Salmos 97.

Notas Luteranas (Viene de la página 13)

El Dr. Charles A. Puls, pastor Luterano en Madison, Wiscounsin, estuvo de visita en Puerto Rico, durante los primeros días del mes de julio. El Dr. Puls ha visitado diferentes países del mundo durante sus vacaciones anuales. Hace tres años visitó la Tierra Santa y preparó una película basada en los diferentes lugares conectados con la vida de Nuestro Señor Jesucristo. Dictó dos conferencias en el retiro de ministros luteranos celebrado en McLean Conference Grounds la segunda semana de julio. El Dr. Pauls es pastor de la iglesia Luterana "Lutheran Memorial", en Madison, Wisconsin. Su congregación tiene más de 3,000 miembros bautizados.

Master en Educación: La Sra. Genoveva M. de Cotto, esposa del Rev. César Cotto, pastor luterano de la iglesia de Sión, en Bayamón, terminó su grado de Master en Educación en la Universidad de Columbia. Estudió con una beca del gobierno de Puerto Rico. Regresó a su hogar a fines de mayo.

La Voz Luterana: Es un programa religioso que se trasmite todos los domingos a las 8:00 de la mañana por la estación W. E. N. A. de Bayamón. El Rev. Sergio Cobián y el Rev. César Cotto son los directores del programa. La música está a cargo del coro de la iglesia Luterana de Monteflores, Barrio Obrero y del Coro de la iglesia luterana de Sión.

El Rev. Curtiss E. Derrick, pastor de la iglesia luterana inglesa de San Juan, y de la iglesia de Maracayo en Dorado ha sido nombrado director de las actividades que resultaron un gran éxito. El 4 de julio se celebró un pasadía de jóvenes luteranos en McLean Conference Grounds. Asistieron un gran grupo de jóvenes de diferentes congregaciones. El coro de la iglesia luterana de Sión, bajo la hábil dirección del Dr. Angel Manuel Matos M. D. participó activamente en las actividades de la tarde. El 27 de julio se celebró un Instituto de jóvenes en la Iglesia Luterana de la Transfiguración, Río Piedras. Una conferencia del día estuvo a cargo de la Dra. Abigaíl de Concepción y el Rev. Evaristo Falcó. La presidenta interina de la Liga Luterana de P. R. es la Srta. Ascensión Rondón, de la Liga de Sión en Bayamón.

(Viene de la página 3)

¡Qué de pesadas cargas alivia nuestro pecho!
¡Qué de terrenos secos remueven su frescor!

Nada mejor podemos hacer que orar. Pero sucede muchas veces que en los momentos cuando más lo necesitamos es que menos lo hacemos. Y en la hora obscura, en el momento inminente cuando vemos el peligro y presentimos el desastre, acudimos a todos los lugares, tocamos todas las puertas y procuramos todos los medios. Pero lo más importante lo relegamos al olvido. Lo más importante es Dios. ¿Por qué no acudir inmediatamente a Dios, por medio de la oración, con nuestra necesidad? Eso es lo mejor que se puede hacer. Hágalo y notará que las cosas comienzan a cambiar. No le aseguro que las cosas saldrán exáctamente como Ud. las desea pero sí descubrirá que lo que Dios ha hecho ha sido pa-

(Sigue en la página 16)

¡Gracias a Dios por Estos Llamados!

Por Roy L. Smith.

Uno de los miembros de nuestra Iglesia me estaba hablando el otro día y decía: "Me estoy cansando demasiado de todos estos llamamientos por dinero. Otras iglesias no mortifican a sus miembros con la cuestión del dinero. ¿por qué hemos de hacerlo nosotros?"

Pero yo quiero dar gracias a Dios por todo estos llamados. Significan algo para mí, algo muy precioso y animador. Significan que nuestra amada Iglesia se está enfrentando con las puertas abiertas que hay en todo el mundo. Nuestros padres oraron para que en todo el mundo se abrieran los caminos para que nuestros misioneros, evangelistas y predicadores pudieran ir a contar las buenas nuevas de Jesús.

Ustedes ven, hubo un tiempo en que los misioneros exponían su vida cuando iban a predicar a tierras paganas. Ese tiempo ha pasado y difícilmente encontramos lugares en el mundo, fuera de la órbita comunista, cerrados a nuestro mensaje. Eso es como para estar agradecidos.

Si la Iglesia Evangélica pudiera doblar el número de hospitales para mañana, cada una de las nuevas instituciones estarían llenas antes de finalizar la semana. Si pudiéramos construír un colegio nuevo por cada uno de los que ya tenemos, podríamos encontrar estudiantes para ellos, antes de finalizar el mes. Si pudiéramos enviar mil nuevos misioneros a los campos en esta estación, podríamos ponerlos a trabajar en un período de seis semana y al finalizar el primer año habrán ganado miles para Cristo. Si entre ahora y el verano pudiéramos construír cientos de campamentos, y equiparlos convenientemente, pudiésemos llenarlos de jóvenes impresionables y ansiosos de conocer mejor el camino cristiano.

Como ustedes ven, el mercado para nuestro mensaje es enorme, nunca antes ha sido tan vasto como en el presente momento. Nunca ha habido un tiempo, desde que Jesús fué colgado en su cruz, en que tantos millones de personas hayan estado ansiosos de detenerse y escuchar, con respeto y ansiedad. Nunca ha habido tantas oportunidades de enseñar y predicar. Las oportunidades para redimir este mundo nunca han sido presionantes y han estado tan a mano.

Pienso que esto es así porque hemos estado haciendo una labor bastante buena durante los últimos cien años. Hemos inspirado dondequiera la confianza de los hombres en nuestra integridad, en nuestra sinceridad y en la verdad y realidad de nuestro mensaje.

Los llamamientos que nos han estado llegando durante los últimos diez años, no llegan a cadaveres o a instituciones muertas. Una de la razones porque hay tantos llamados, es porque hemos estado haciendo tanto.

Y eso hace posible que yo diga justamente una cosa más: yo creo que Dios nos ha dado a nosotros, como Iglesia, suficiente dinero con que financiar cada esfuerzo que El espera que hagamos. No creo que El mandaría todas estas apelaciones si no nos proveyera de los medios para responde a ellas.

Miro todos estos llamados como expresiones de la confianza de Dios en nosotros. El debe saber que podemos hacerlo, o no vendría tocando las puertas de nuestros corazones con tanta frecuencia.

En cuanto a mi, estoy orgulloso de todos estos llamados: me suenan como la voz de Dios llamándome.

Meditaciones

Por Domingo Marrero.

La vida humana es un centro intencional en contínuo trato con las cosas. Considerados objetos por ese centro de referencia intencional las cosas pasan a ser mis cosas. De ahí la tesis de Soren Kierkegaard que todo lo real y objetivo es esencialmente subjetivo. Un cántaro, mi pensamiento sobre el cántaro o mi agrado o desagrado ante ese objeto, o ante la manera como otro hombre lo trata, todas son experiencias en mi vida. Esta es algo más profundo. Allí están contenidas y cobran sentido todas las cosas. Reales o ideales, coexisten conmigo. Constituyen mi circunstancia. Son contenidos de mi experiencia. Es claro que la existencia personal es algo más comprensivo y más amplio que el pensamiento o el sentimiento. Ambos son expresiones de algo más recóndito. Por eso la vida personal viene a ser el dato radical, la estructura óntica más profunda del universo.

Lo que los hombres de pensamiento hoy día entienden por ser es una cosa distinta de lo que los clásicos entendían. El ser era para los griegos lo que era idéntico a sí mismo, lo que permanece para siempre. Al examinar la nota peculiar de la existencia nos encontramos con algo eminentemente dinámico, cambiante. Crece, se transforma, realiza fines y aspira realidades que no puede ser apresadas en términos de cerrados esquemas conceptuales. El pensamiento actual se preocupa por el problema de la inadecuación de la teoría para expresar y explicar lo peculiar, dinámico y cambiante de la vida. Su preocupación crece cuando sabe que ninguna categoría cerrada y estática es capaz de aprehender la determinación característica de una realidad que se dilucida, no en términos de lo que es, sino de lo que puede llegar a ser. Su realidad trasciende el aquí y el ahora, porque es fundamentalmente posibilidad. Por eso el ser por excelencia es aquel que más posibilidades tiene: la persona. En este centro se va dando esa cosa dramática que es la existencia del hombre, la de Juan, la de Antonio, la de Pedro, la tuya y la mía. Lo que hace el hombre con su vida: ocuparse, preocuparse, hacer planes, levantar sueños, teorías, esperanzas, para luego, en la hora de decisión que la vida presenta, entre las alternativas, escoger aquellas que han de ir formando el hilo de la propia existencia; todo ello, en tanto que se va dando como un fluír cuya esencia está en lo que puede llegar a ser, la unidad óntica más profunda en la que van ocurriendo esas experiencias que son las ideas, los sentimientos y las cosas.

PUERTO RICO Y SU PROCESO CONSTITUCIONAL

(Tomado del discurso del Gobernador de Puerto Rico, Don Luis Muñoz Marín, ante la tumba de Don Luis Muñoz Rivera.)

...."Puerto Rico está en medio de un proceso constitucional por primera vez en toda su historia. No está demás que señale ciertos puntos de vista sobre lo que, a mi juicio, debe ser una constitución en Puerto Rico. Creo yo que nuestra constitución debe ser lo menos legislativa posible; es decir, la constitución debe establecer un poder legislativo, definir su composición, su elección y su duración, su frecuente renovación por el pueblo, y hecho esto darle al poder legislativo la mayor libertad posible para bregar con los problemas del país. La constitución en sí no debe tratar de legislar. Mientras más legisla la constitución menos podrá legislar la legislatura. Y la constitución es difícil de enmendar mientras que la legislatura periódicamente llega a la voluntad del pueblo para que sus miembros sean ratificados o cambiados. Todo lo que acorta el poder de la legislatura acorta el poder del pueblo."

"En cambio, la constitución debe ser lo más estricta que sea posible en la protección de los derechos de los individuos y de las minorías. Al referirme a minorías no lo hago tan sólo a las políticas, sino a todas las minorías que hay en el seno de una comunidad: políticas, religiosas, raciales, intelectuales. La democracia implica que los individuos tienen derechos que no pueden ser destruídos ni por la voluntad de la mayoría. Implica que las minorías tienen derechos que no pueden ser destruídos por la voluntad de la mayoría. Los derechos de la mayoría son a legislar y desarrollar programas en toda aquella área de acción pública en que pueda desarrollar sus propósitos sin quebrantar derechos básicos de individuos o de minorías—incluyendo, desde luego, aquellos derechos básicos sin los cuales las minorías nunca podrán convertirse en mayorías. Me refiero a la libertad de palabra, de religión, de prensa, de reunión, de petición pacífica: todos los derechos que una minoría que tenga razón pueda, al estar en libertad de utilizarlos, ir convenciendo a una mayoría de que llegue a respaldar sus puntos de vista y sus propósitos colectivos. Todos estos derechos, repito, deben tener la más estricta y eficaz protección en las cláusulas de la Constitución de Puerto Rico. Algunos de ellos, aunque están protegidos en disposiciones de la Constitución de la Unión Americana que aplican a Puerto Rico, pudieran o no estar protegidos en toda la extensión en que sea el deseo del pueblo protegerlos; y nuestra constitución es el sitio en el cual la voluntad de nuestro pueblo puede fortificar el amparo a esos derechos."

"Hay disposiciones de reglamentación pública que son muy buenas en sí y que, sin embargo, por razones que acabo de explicar, no corresponderían en el texto de una constitución. La inmensa mayoría de las leyes, sociales son atributo inherente a una democracia moderna; y, sin embargo, solamente algunas disposiciones de tal índole corresponderían en la rigidez de una constitución. Todo lo que pueda ser legítimamente variado por un cambio en la opinión de la mayoría del pueblo, reflejado en el gobierno que elige, sin comprender ningún derecho individual o de minoría, debe estar en manos del poder legislativo, o sea, del poder que frecuentemente se somete a la voluntad del pueblo a través de los votos. Todo lo que fuere legítimo hacer, aún para una mayoría, porque envuelve derechos, básicos de individuos o de minorías, corresponde que se le proteja plenamente en la constitución."

(Viene de la página 14)

ra su bien.

Y es sumamente provechoso que al orar pensemos en los demás. Pensemos en los que sufren en los que no tienen ni pan ni abrigo, en los niños que crecen careciendo de las cosas más necesarias de la vida, en los que viven en la ignorancia, en los que vagan errantes, en los que padecen injusticia y opresión, en los que se pierden en el vicio y la maldad, en los que sufren la muerte o la separación de sus seres queridos y sobre todo, en los que tienen el corazón endurecido y viven lejos de Dios en este mundo.

Volvamos de nuevo a la oración. Volvamos a ella con la fe ingenua y sencilla de un niño. Dediquemos a ella una buena parte de nuestro tiempo. Será ése el tiempo mejor aprovechado de nuestras vidas. Mientras los hombres oren habrá esperanza. En la oración el hombre está en sus alturas.

MIGUEL LIMARDO

25 de agosto de 1951.

Puerto Rico Evangélico

TEMPLO DE LA IGLESIA UNIDA EN EL BRONX, NUEVA YORK

El nuevo templo de la Iglesia Unida, que es considerado como uno de los más bellos y grandes en la ciudad de Nueva York, tiene dos plantas. En la primera está el santuario de forma rectangular, que mide 92 piés de largo por 50 de ancho. Este majestuoso santuario qeu acomoda más de mil doscientas personas, tiene la nave principal o central dividida de las dos laterales por marmóleas columnas de gracioso estilo corintio. Tiene además una especie de galería sobre la que se levanta una serie de arcos luminosos que en parte sostienen el techo de bóveda adornado con bella combinación de armónicos dibujos. Todo esto le da un aspecto de impresionante basílica romana y de gótica catedral.

Lustrosas escaleras de mármol conducen a la planta baja que es un salón grande con las mismas dimensiones que el santuario, pero con muchas facilidades para el trabajo de educación cristiana, puesto que una serie de fuertes puertas plegadizas nos permiten convertir en breves minutos el espacioso auditorium en ocho cómodos salones de clases, dotados de pizarrones en las paredes y equipados con butacas de brazos, pues aquí los judíos mantenían también una escuela hebrea diaria. Para casos de banquetes, conciertos, veladas, etc., las puertas plegadizas son replegadas hacia las paredes, quedando el amplio auditorium con una capacidad mayor de 500 personas.

En esta planta están también las oficinas del pastor, de la secretaría general de la iglesia, la bi-

(Sigue en la página 9)

En este templo recibirá usted una muy cálida bienvenida y en él hallará usted una congregación fervorosa y entusiasta adorando a Dios en espíritu y en verdad, en un ambiente puro de sinceridad, en medio de verdadera camaradería cristiana, recibiendo inspiración para el alma y rico alimento para el espíritu.

(Sigue en la página 9)

ORACION

¡Oh Dios Todopoderoso, Padre celestial! Nos llegamos a Ti deseosos de toda humildad y sinceridad. Somos pecadores, perdónanos. Somos ignorantes, ilumínanos en nuestra oscuridad. Somos débiles, dános fortaleza. En estos tiempos de duda, incertidumbre y prueba, háznos concientes, ¡oh Señor! de Tu luz perdurable. ¡Alma de nuestra alma! ¡Luz interior de verdad! Manifiéstate en nosotros en medio de las sombras. Guíanos en la fe, esperanza y amor hasta que amanezca el día perfecto y sepamos conocer como somos conocidos. ¡Oh Dios poderoso! Enséñanos, Te lo rogamos, por medio de benditas prácticas, lo que significa lo que en la antiguedad Jesucristo quiso decir cuando habló del poder de Dios sobre la salvación, porque necesitamos salvarnos del pecado, de la duda, de la debilidad y del anhelante temor. No podemos salvarnos por nosotros mismos. Somos criaturas de un día, de pobre vista, a menudo sacudidas por cualquier viento de pasión y opinión. Necesitamos elevarnos a más alta fortaleza. Necesitamos poseerte. Manifiéstate en nosotros, Padre nuestro, como el Salvador de nuestras almas, de nuestras vidas, y libértanos de los lazos de la opresión, del vicio y la corrupción, otorgándonos la gloriosa libertad de los hijos de Dios.

Puerto Rico Evangélico

Jorge N. Cintrón, Director - Administrador

Rdo. Erasmo M. Bernier, Pres. Junta de Publicación.

Vicente Paradizo, Jefe de Talleres.

Año XXXX. — 25 de agosto de 1951. — 1,091

Puerto Rico Evangélico es el órgano oficial de las denominaciones evangélicas, Bautista, Discípulos de Cristo, Metodista, Presbiteriana, Evangélica Unida de P. R. Se publica quincenalmente en los Talleres Puerto Rico Evangélico, Inc. Admitido como correspondencia de segunda clase en las oficinas del correo de Ponce, P. R., el día 10 de julio de 1912, de acuerdoc on la ley del 8 de octubre de 1917. Afiliado a la Asociación de Iglesias Evangélicas de Puerto Rico.

Precio de Suscripción: Dentro de la Unión Postal, $1.00 al año. En los demás países, $1.50 al año. Pago adelantado.

Oficinas de la Dirección, Administración y Talleres Tipográficos radicadas en el edificio "Puerto Rico Evangélico", calle Comercio 89, Apartado de Correos 1707, Teléfono 723, Ponce, P. R.

CARTAS

TO THE PUERTO RICO EVANGELICO

July 19, 1951.

Dear Friends:——

Enlose please find Postal Money Order for $1.50 in payment for subscription to the periodical for one year beginning with the issue of June 25th. 1951.

Having given twenty-one years of service in the island my interest in all the evangelical work there is still my most ardent interest. I rejoice in the reports of all activities which help in the on-going of the Kingdom of Christ.

I am now retired and living in a Home for the aged and am settled down to be classed as an Old lady, but I still keep busy and have many opportunities to speak in behalf of the work in Puerto Rico.

I am in good health and am well cared for by friends of our Home.

My best wishes for the friends in the island.

Florence A. Mills.

* * *

El Rdo. José A. Luciano Sirve entre los Obreros Boricuas, en Princeton, Nueva Jersey.

Estimado Hno. Cintrón:

¿Qué dirás de nuestro silencio? Hace mes y medio salimos de Monmouth, Illinois, y estamos trabajando con el Concilio Nacional de Iglesias de Nueva Jersey. El trabajo es interdenominacional e itinerante visitando los campamentos dende trabajan puertorriqueños. Allí les llevamos el Evangelio, les proyectamos películas religiosas y los ayudamos en una recreación sana. Hemos tenido buena acogida desde nuestra llegada. Vivimos en Princeton Seminary y de allí salimos norte, sur y noreste del Estado haciendo un recorrido de más o menos 100 millas diarias. El trabajo es interesantísimo. Hasta uno de los periódicos locales ha publicado un extenso reportaje ilustrado acerca de nuestras actividades. También la revista The Evangel ha publicado un informe en inglés escrito por mi esposa acerca de este proyecto tan prometedor.

Cada vez que le hablamos a los obreros les recordamos que a su regreso a la Isla visiten la iglesia evangélica de su pueblo o la más cercana para que se mantengan en contacto con los demás creyentes. Son muchos los que ya han hecho profesión de fe y están dando pruebas de haber iniciado una vida nueva.

Con nuestros saludos para todos los lectores de nuestro Puerto Rico Evangélico quedo,

Fraternalmente,

José A. Luciano,

205 Hodge Hall, Princeton Seminary, New Jersey.

¿Ha dejado Dios de intervenir en este mundo doliente?

El Dios de Amor y el Mundo que Sufre

Una "Carta del Profesor Emil Brunner."

Me plantea usted la pregunta siguiente: "La agonía y el sufrimiento de mi pueblo—el pueblo de China—aumentan de día en día. y no puedo soportar la visión de millares de criaturas hambrientas, muertas, perseguidas. ¿No puede intervenir Dios para evitarlo? La Biblia dice que Dios es amor, pero Su amor no se manifiesta ciertamente, en los actuales acontecimientos, ¿Cómo pues, mantenernos firmes en interpretar la acción de Dios en la actual situación de la Humanidad?"

Tengo seguridad de que simpatizo plenamente con los sentimientos que motivan su pregunta. Los sufrimientos del pueblo chino, en el transcurso de los diez años últimos y, en particular, sus presentes sufrimientos, casi no tienen semejanza, aun cuando su país haya conocido grandes persecuciones durante su larga historia. Lo que hace aún más oportuna su pregunta es el hecho de que, al parecer, todavía el futuro le reserva profundos sufrimientos a su pueblo. Y lo que es verdad en cuanto a China se refiere lo es también respecto de Corea, vecina de su país, y, en alguna medida, también respecto del Japón.

¿Acaso no lo es igualmente de la historia de la Humanidad en conjunto? ¿No han conocido también la mayoría de los pueblos de la tierra, el hambre, la enfermedad, la guerra y la miseria? La historia humana no ha sido nunca un relato divertido o reconfortante en el transcurso de sus diferentes etapas o en las distintas partes del mundo. No trato mediante esta afirmación, de disimular la gravedad particular de la actual situación en Extremo Oriente sino, sencillamente, la integro en la situación general del mundo. Ahora bien, ¿cómo encontrar en esta historia general, la huella del Dios de amor o, cuando menos, del Dios de justicia?

Extraña Paradoja—

Un hecho aparece claro. La Biblia no ha dado jamás otra imagen de la historia que la que nosotros conocemos. No trata nunca de idealizar la realidad o de iluminar el sombrío cuadro de la historia del mundo. No descubrirá usted en la Palabra de Dios ninguna tentativa para demostrar, como lo hizo Leibnitz, el gran filósofo del siglo 18, que este mundo es el mejor de los mundos. Si piensa en la descripción que da la Biblia de los comienzos de la historia humana, convendrá conmigo que tal imagen es singularmente semejante a la realidad actual. Después de la Creación y de la corta permanencia del hombre en el Paraíso, vino la caída, la expulsión del jardín del Edén, la muerte fratricida de Caín, y el diluvio. ¿No sucede lo mismo en el Nuevo Testamento? Cristo nace en un establo entre bestias, la sagrada familia ha de huir a causa de la persecución de Herodes y, más tarde, Jesús encontró oposición entre los dirigentes de su patria, fué perseguido y finalmente sufrió la más cruel y la más ignominiosa de las muertes, la de un criminal en una Cruz.

Pero es en la Biblia, y únicamente en la Biblia, donde se afirma que Dios es amor, afirmación que se halla en el centro mismo del mensaje bíblico, sin paralelo en ninguna filosofía ni religión. Más aún; es por este terrible acontecimiento ocurrido en la historia —la crucifixión de Jesús cuya vida toda no fué sino amor—; es por este acto ignominioso, injusto y cruel, por lo que los cristianos han comprendido el misterio de la revelación del amor de Dios. ¡Extraña paradoja! La Biblia declara que la Cruz de Jesucristo es la suprema revelación del perdón de Dios y de Su misericordia redentora. Es en la Biblia donde se acentúa esta extraña paradoja al declarar que "la luz en las tinieblas resplandece."

¿Cuál es la relación que existe entre estas declaraciones y su pregunta? Sencillamente, que no deberíamos esperar encontrar la revelación del amor de Dios en la historia de la humanidad, que es sólo la revelación del pecado del hombre, del desorden traído al mundo por la desobediencia del hombre a la voluntad vidina.

La historia no es el producto de la creación excelente de Dios, no es el jardín del Edén, sino el fruto de la caída del hombre. Forma parte de esta caída del hombre, la separación del hombre de su Creador, manantial de vida y de bondad, cual preciosa obra maestra de escultura que hubiese sido rota en mil pedazos por alguna mano brutal, y cuya forma original no pudiese ser reconocida nunca más. Trate de reconstruir el plan de Dios para la humanidad, plan que fué destruído por la infidelidad y la desobediencia del hombre. Bien pronto comprobará que ha llegado a ser imposible. Es por esto por lo que la historia humana es una mezcla tal de bondad y de crimen, de justicia y de injusticia, de sacrificio y de brutalidad, de amor y de odio, de creación y de destrucción. La historia es el aspecto exterior de lo que es en realidad interiormente, la humanidad.

Victoria sobre el sufrimiento—

Siempre sentimos la tentación de preguntarnos: ¿Por qué ocurre esto aquí, ahora? ¿Por qué estas personas han de sufrir más que aquellas? Si hemos comprendido alguna vez que todo esto no forma sino una sola e idéntica grande ruina, podemos esperar comprender ciertos aspectos de este sufrimiento. La historia en su conjunto es incomprensible. No puede pensar en diferenciar el valor de los hombres y el justo castigo como un Tribunal de Justicia puede intentar hacerlo. No tenemos para ello los elementos necesarios y la simple presuposición sería un defecto, ya que no nos es posible estimar, ni aun superficialmente, lo que sucede a unos y lo que corresponde a otros. La historia ha conservado, cuando menos, uno de los rasgos que le otorgó el Creador, el de un indivisible conjunto. como si la humanidad fuese una unidad indivisible. Existe también una indivisible unidad entre la creación y la destrucción, entre la voluntad de Dios y el sabotaje del hombre y en ello todos tomamos parte, pues todos somos criaturas de Dios, y todos somos saboteadores de Dios, es decir, lo que la Biblia denomina pecadores.

Es en esta imagen, y por medio de esta imagen de la humanidad y de la historia, cómo Dios ha revelado Su amor en Jesucristo. Permítame que se lo diga muy sencillamente. Es ex-

(Sigue en la página 11, Col. 3)

SINTESIS.....

Sirviendo a los obreros boricuas en el área agrícola de Hackestoñn se encuentra **el Rdo. José A. Luciano.** Su ministerio con la colaboración de su esposa **Sra. Julia M. de Luciano** quien ha regresado a la Isla, se ha venido realizando bajo los auspicios del Concilio de Iglesias de Nueva Jersey y de la Primera Iglesia Presbiteriana de aquella ciudad. Sus actividades incluyen servicios religiosos, recreación, guianza y orientación y clases de alfabetismo. La Iglesia Metodista de la Santísima Trinidad también se ha unido a esta empresa de evangelización. Se les están proyevendo Biblias, Testamentos y Aposento Alto a cada uno de los obreros. El Rdo. Luciano reside en el Seminario de Princeton.—El **Rdo. Alberto Espada Matta** también ha estado ofreciendo sus servicios como pastor y evangelista entre los puertorriqueños en Glassboro, Nueva Jersey, junto al Rdo. Wenceslao Bahamonde, de nacionalidad peruano. Han colaborado con él los Rdos. Ismael Ramos, Eliud Rodríguez y Juan Sánchez Padilla. Una de las principales tareas del compañero además de la predicación y organización de escuelas bíblicas ha sido la distribución de miles de tratados evangélicos. Una gran cantidad de compatriotas nuestros ha hecho profesión de fe. Pide el compañero Espada Matta que los familiares de los puertorriqueños les escriban con más frecuencia y que sean cartas alentadoras.—La Sociedad Bíblica Americana está distribuyendo un valioso libro intitulado **"La Biblia En La América Latina"** escrito por el **Dr. Carlos W. Turner,** Secretario Ejecutivo de las Sociedades Bíblicas Unidas de Argentina, Uruguay y Paraguay.—Lea en esta edición el programa de la asamblea anual de la Asociación de Caballeros Evangélicos de Puerto Rico que se celebrará en la Iglesia Bautista de Caguas el domingo 2 y lunes 3 de setiembre, bajo la presidencia de Don Eloy Estrada.—El Instituto de la Juventud Evangélica del Distrito Norte se reunirá en la Iglesia Presbiteriana de San Juan el 3 de setiembre. Participará en el mismo el Rdo. Domingo Marrero.—Escuche todos los viernes a las tres y media de la tarde el programa **Bautistas en Marcha** transmitido por la Iglesia Bautista de San Lorenzo a través de la emisora WRIA de Caguas. Dirige el Rdo. Ismael Montañez.—Resultó sumamente concurrido el aniversario de la Iglesia Evangélica Unida de Coto Laurel.—El Rdo. Gildo Sánchez fué el predicador en el aniversario de la Iglesia Evangélica Unida de Yauco.—El Rdo. Eliud Rodríguez es pastor de la Iglesia Bautista Hispana de Filadelfia.—$717,000 ha pedido el Rdo. Tomás Rico Soltero a la Junta de Misiones de la Iglesia Metodista para el programa de construcciones durante los años del 1952-56.—La última semana de octubre será la Semana de la Fraternidad de Jóvenes Metodistas en las iglesias de esta denominación.—Llegan como misioneros menonitas a la isla los hermanos Juan y Bonita Driver y una nena. Las hermanas Carol Glick y Gladys Widmer llegan al mismo tiempo para servir de maestras en la Escuela Menonita Betania en el barrio Pulguillas de Coamo.—Pague su suscripción antes del 1° de octubre con $1.00. Luego costará $1.50.

INTER-NOS

Por ENEAS.

LA NECESIDAD DE UNA PREDICACION POSITIVA

Las demandas de la época actual exigen que nuestro púlpito sea ante todo de carácter constructivo, que se presente de una manera positiva el mensaje evangélico y que se insista en la afirmación de las realidades espirituales que forman la base de nuestra fe.

Hay ciertas épocas, sin duda, en que la Iglesia necesita una predicación de combate y de apología: Pero mucho tememos que la actitud negativa haya cuajado en un buen número de nuestros púlpitos, de tal manera que muchos congregantes ya no preguntan: ¿De qué predicará nuestro pastor hoy?, sino ¿Contra qué predicará nuestro pastor hoy?" Y no es conveniente olvidar que nuestras congregaciones necesitan ante todo el pan sustancioso y positivo de la verdad de Cristo.

A una niñita, después del culto de oración de su iglesia, se le preguntó: qué le habían parecido las oraciones de los congregantes. La niñita respondió con toda ingenuidad: "Estuvieron bonitas, pero hacen oración como sino estuvieran seguros de que Dios existe y los oye." La verdad es que a veces estamos tan afanosos de defender nuestras creencias y atacar lo que llamamos herejías, que tal parece que no estamos seguros de la inconmovible realidad, de la eterna duración y de la victoria final de las verdades que predicamos.

Algunos predicadores se han especializado en la predicación negativa y llevados por su celo apologista, dejan poco lugar a la predicación positiva.

Es interesante observar, como algunos de estos predicadores pasaron sus primeros años lanzando rayos y anatemas contra el Catolicismo; después siguieron predicando contra las demás denominaciones; ahora están obsesionados cargando contra el modernismo, y seguro mañana cogerán de su cuenta algún otro **ismo** que les ofrezca cómodo y seguro para su predicación. ¿Será que tienen temor de entrar en las aguas profundas de un Evangelio positivo y se sienten más seguros demoliendo que construyendo?

(Sigue en la página 15, Col. 3)

LA JUVENTUD CRISTIANA Y SUS DIVERSIONES

Por Teddy Collado.

Entre los problemas de la juventud, el de las diversiones no es el más pequeño.

Para esto hay una razón. Muy hondo en la naturaleza de cada persona hay cierto impulso hacia la diversión y el placer que requiere ser satisfecho. Y este impulso es muy legítimo, muy natural. El instinto del juego es tan natural en las personas jóvenes y en los niños como el comer y el dormir. El fracaso en reconocer ésto ha sido responsable de actitudes en relación con la juventud que a la postre han resultado necias y hasta desastrosas.

Ninguna persona, joven o vieja, puede hacer su mejor trabajo sin cierta cantidad de diversión y solaz.

Otra cosa que se debe mencionar: Dios quiere jóvenes que sean alegres. La vida cristiana no es una forma de existencia triste y sin gozo. Jesús dice: "Yo he venido para que tengáis vida y vida en abundancia."

Es una grave falta pintar la vida cristiana como una en la cual la juventud no puede divertirse. Eso no es lo que Dios quiere. El quiere que nuestras vidas se desborden de alegría y de gozo. Pablo Su servidor, insta a los cristianos de aquellos días: "Gozáos en el Señor siempre, otra vez digo que os gocéis."

Y ahora viene una pregunta importante: ¿En qué clase de diversiones debe el cristiano tomar parte?

1. Como primer principio ningún cristiano debe tomar parte en ninguna clase de diversiones que dañen su cuerpo, su mente o su alma. Como cristianos creemos que somos criaturas de Dios y que todo lo que poseemos ha sido prestado por El, por lo cual estamos en posición de mayordomos. Tenemos una solemne responsabilidad de cuidar de cada parte de nuestro ser como perteneciente a nuestro Señor.

2. Un segundo principio es la consideración hacia otros. Es concebible que haya cosas que puedes hacer con buena conciencia las cuales otras personas no pueden hacer sino con conciencia culpable. Para esa otra persona puede ser pecado y tu ejemplo puede llevarle a la ruina espiritual. En tal situación el cristiano que ama a

(Sigue en la página 11, Col. 2)

Poemas .....

¡HE AHI MI DIOS!

Por Carlos M. Colón Blanco.

Tú no lo viste, Laplace,
mas yo le he visto.....

Apunté el telescopio al infinito;
Busqué a mi Dios en astros y planetas,
En lejanas nebulosas, en remotas estrellas,
En vialácteas..... ¡y lo he visto!

Mi fe fué más potente
que aquel lente
que sólo me mostró lejanos mundos;
los ojos de mi alma divisaron
lo que mis ojos carnales nunca vieron:
vieron Su mano
coordinando el movimiento de planetas y asteroides

Vieron a Dios manifestado en fuerza,
fuerza centrífuga y centrípeta,
fuerza de gravedad;
fuerza en la entraña del sol,
fuerza oculta entre las nubes.

Abandoné el telescopio
Y oí lo que los sabios me dijeron.
Pitágoras, Demócrito, Galeno,
Newton y Lavoisier,
Kepler, Copérnico,
todos muy bellas cosas me contaron.
Cuando callaron,
lleno de asombro dije:
"También lo han visto."

Más tarde Einstein, Rutherford, Lamaitre,
en busca de la luz y la verdad,
escudriñaron el átomo, los electrones,
la relatividad.....

He ahí mi Dios.....
¡Contémplalo, Laplace,
en la sangre , en el nervio, en la retina!
Es clorofila en la hoja; es energía;
es polvo cósmico flotando en el espacio.
Míralo en el átomo y la célula,
en el amibo y en el "homo sapiens."
¡Contémplalo, Laplace, allí en el astro!

(Del Poemario de Carlos Colón Blanco, próximo a salir de nuestras prensas.)

El Joven Evangélico y su Vocación Literaria

Por Raúl E. Staude.

Sabemos la importancia de la obra literaria en su función evangelizadora. Por esta razón, por ser un instrumento fundamental y muchas veces insustituible, queremos hablarle al joven que desea ofrecer su aporte, con franqueza, tántas veces ausente en aparente buena voluntad. Innumerable es la cantidad de jóvenes que escriben y desean ser escritores (así sencillamente, escritores y nada de "grandes" que para llegar a ésto, mucha tinta debe correr y mucho esfuerzo realizar, y mucho talento tener). cuyo trabajo sirva a Dios y a los hombres. Es a éstos que nos dirigimos para recordarles algunos aspectos de su trabajo presente y futuro. A los otros, a los que se creen ya perfectos, nada podemos decirle, sino que continúen gozándose con sus "crepúsculos sombríos" y "el amor de Dios imponderables" y toda la expresiones comunes a los escritores en serie, cuya única ocupación es copiarse unos a otros.

En primer lugar recordemos algo que es útil y se olvida fácilmente: la profesión del escritor es sagrada y sagrada es su vocación. Y bien que experimentamos respeto profundo cuando leemos las obras de aquellos que escribieron sus libros o versos con la misma unción que un sacerdote pronuncia su mensaje o un artista crea un milagro de forma. Y si sagrada es la vocación para los escritores laicos, ¡cuánto más debería ser para aquellos que dicen escribir para proclamar las verdades del Evangelio! Del mismo modo que un cristiano consciente y capacitado se acerca con temor y temblor al púlpito, aún cuando sea un buen predicador, toda persona debiera escribir con el mismo respeto que el predicador tiene para con la Palabra hablada. Cuando nuestros escritores comprendan el ministerio del libro, de la revista, entonces habremos logrado un triunfo enorme a favor de la dignificación de nuestras publicaciones. Cierto es que no todos podemos ser Dante o San Juan de la Cruz pero podemos tener la conciencia de saber si podemos o no escribir con la altura debida y decidirnos a hacerlo o no, de acuerdo a los dictados de la misma. Y

esto nos lleva al segundo punto.

Personalmente opino que necesitamos gente que además de tener la vocación sacrificial del escritor, dé un mensaje propio. Este es un problema aún agudo en nuestro medio, donde cada jovencito o jovencita que comienza a escribir, da su versión personal de la parábola del hijo pródigo, que en realidad es la versión de su autor favorito. Es hora de combatir la corriente que pretende hacernos a todos escritores, como si fuera algo indispensable que todos escribiéramos libros, o llegado el caso, que todos fabricáramos sermones. A todo el mundo le parecería ridículo si nosotros sin excepción hiciéramos bosquejos de sermones (porque ¿quién tiene capacidad?), pero en general, todo el mundo cree que puede escribir. Y luego vienen las consecuencias: prosa pésima, versos indignos de tal nombre y dramas que no podemos leer sin preguntarnos si el autor alguna vez supo lo que era teatro. Y henos aquí en el tercer punto a tratar.

Una de las cosas que jamás y bajo ninguna circunstancia debe olvidar el joven escritor ni el viejo; pero éstos ya no pueden cambiar). es que no podemos combatir lo formal con el contenido. Ingenuos hay (y a miles: entre los lectores y los autores evangélicos) que creen que el tema salva la obra. Y aquí tenemos al buen Jesús protagonista de poesías insulsas o sentimentaloides, a la madre sacrificada, vuelta a sacrificar por la inconsciencia de quien escribe (eso no quiere decir que no ame a su madre), y todos los ejemplos que a miles podríamos ofrecer. Es necesario por lo tanto enseñar una y cien veces que cuando nos decidimos a ofrecer un mensaje religioso (o no) a través de una forma artística, estamos obligados - aunque el público no sepa apreciarlo, no importa: es una cuestión de respeto a nosotros mismos — a respetar las leyes formales y estéticas a riesgo en caso contrario, de haber hecho un adefesio o producido un aborto artístico. En ese sentido, como ayuda para la creación de ese clima de confusión que existe en nuestro ambiente, mucha culpa tienen los directores de periódicos y revistas (y aún los responsables editores de libros). que permiten la impresión de obras de valor nulo. Y no se nos venga con la excusa de que no sabían, puesto que suponemos que siempre queda el recurso de hacerse aconsejar, salvo está en los casos de esas hojitas publicadas con buena voluntad en aldeas perdidas en la selva, donde el dirigente religioso tiene que hacer de autor, impresor e intérprete del hijo de su inspiración, para el cual no van estas críticas, desde luego. Volviendo al tema, nada ha causado tanto mal como la falta de franqueza de algunos dirigentes que por no haber dicho la verdad frente a una obra literaria, han arruinado a un pobre joven, que en vez de dedicarse a una profesión más acorde con sus medios expresivos, se ha creído llamado a ser figura destacada de las letras, y a brindarnos (¡pobre de nosotros!) un libro por año.... y por mes, según la vena de su inspiración.

En cuarto lugar, le diría al futuro literato que para serlo, debe conocer su campo. Hay en las historia de las letras, excepciones geniales, que aparentemente se hicieron solos. Estudiando sus vidas y sus obras, descubriremos que fueron asiduos estudiantes de la forma literaria a través de obras maestras de sus antecesores

(Sigue en la página 11, Col. 3)

Una Biblioteca en Cada Iglesia

Por Vera L. de Stockwell.

La Biblioteca que debe poseer toda iglesia responde a las demandas del trabajo que en ella se desarrolla. Pasemos revista a las muchas actividades realizadas en casi todas nuestras iglesias evangélicas, incluyendo las llamadas pequeñas. Una clase de jóvenes que está estudiando las creencias cristianas, necesita consultar libros de fondo sobre los varios puntos de nuestra fé. Otro grupo de jóvenes de la Iglesia, necesita ayuda para planear una serie de devocionales. Una clase de parejas busca orientación en su estudio de las bases del hogar cristiano. La Sociedad Femenina requiere materiales de estudio para poder desarrollar temas devocionales, bíblicos y misioneros. Los maestros buscan indicaciones para la enseñanza de la Biblia a los niños de todas las edades. A los niños, les hace falta láminas y descripciones de la vida en los tiempos bíblicos. Se considera la conveniencia de realizar una escuela de vacaciones, pero son desconocidas las normas y los procederes. Los miembros de la Junta Oficial desearían leer un libro recomendado por el pastor. Miembros inválidos recibirían mucha inspiración de la lectura de libros devocionales. Lecturas amenas de elevado valor moral ayudan a formar ideales cristianos en niños, jóvenes y adultos. Todas estas personas y grupos merecen los mejores libros para capacitarse a vivir y servir en el espíritu de Cristo. Una biblioteca en una iglesia da vida, a todo el programa, proveyendo información, inspiración y placer.

Si no hay otra biblioteca en la comunidad, la nuestra puede rendir un servicio a personas o grupos que no sean de la congregación. Conozco una iglesia, situada en un barrio pobre, cuya biblioteca está abierta en la tarde a los niños escolares que allí van para hacer sus deberes bajo la supervisión de maestras normales, miembros de la Sociedad de jóvenes. Allí encuentran libros de textos y otros de consulta. Sería posible ofrecer a la comunidad varios otros servicios similares.

Claro está que todas las entidades de la iglesia, la Escuela Dominical, la Liga de Jóvenes, la Sociedad Femenina, la Junta Oficial, y posiblemente las familias del barrio, tienen necesidad de una bibiloteca como medio de ampliación cultural y profundización espiritual.

¿Cómo se consigue una biblioteca que responda a tantas y tan variadas demandas? Si es para todos, será lógico interesar a todos en su establecimiento y sostén. En muchos casos es auspiciada por la Escuela Dominical. Pero se debe despertar el interés y apoyo de la Junta Oficial de la Sociedad de Jóvenes y otros, sin omitir a nadie. Se aconseja la formación de una comisión que se encargue de la organización y funcionamiento de la biblioteca. ¿Quién la nombraría? Esto dependerá de quien la auspicie, y es posible que sea, o la Escuela Dominical o la Junta Oficial. Pero en cualquier caso, es imprescindible qué la integren representantes de todas las entidades de la Iglesia. Sus planes tomarán en cuenta las necesidades y los intereses de la congregación entera.

De esta comisión dependerán el nombramiento de uno o más bibliotecario, la ubicación de los libros y los asuntos financieros. Prestará su colaboración en la selección de los libros y en su preparación para el uso del público, y dará a conocer los libros que estén en la biblioteca para que los miembros hagan uso de ellos. Jamás se debe descuidar la publicidad.

Del bibliotecario dependerá el éxito que tenga la biblioteca. Debe ser una persona que se interese en libros buenos, que esté dispuesta a aprender un poco de la técnica bibliotecaria, y a dedicar tiempo y energías al funcionamiento de la biblioteca. Si sabe conseguir la cooperación de otras personas, es casi seguro que algunos jóvenes le ayudarán en sus tareas. Una estrategia sana y eficaz será el conocimiento de las necesidades y las preferencias de los miembros de la iglesia. Un buen bibliotecario no desconocerá los programas de las distintas entidades, ni descuidará el servicio que se les pueda rendir.

No se debe aspirar a tener en seguida una biblioteca muy grande. Una docena de libros que se leen rinden más servicio que cien que descansan semana tras semana en los estantes. Una biblioteca con vida va a crecer. La compra de cinco libros por mes, por ejemplo, dará en cinco años trescientos libros por mes, por ejemplo, dará una cantidad muy respetable, especialmente si se la mira en términos del servicio que rinden. Para la compra de libros se necesita algo de dinero, por supuesto, lo que los varios grupos de la iglesia deben suministrar; y lo suministrarán siempre que se den cuenta de la utilidad de los libros para la buena marcha de la obra. La Junta Oficial, la Escuela Dominical, la Liga de Jóvenes y la Sociedad Femenina, todos deben incluír en su presupuesto anual, generosas contribuciones para el sostén de la biblioteca.

También será posible conseguir algunas contribuciones personales. Si se publican listas de los libros que se desean adquirir, con la indicación de que se necesitan algunas donaciones especiales, aunque sea el precio de un sólo libro por persona, el resultado será sorprendente. Se podría emplear una táctica parecida para conseguir los muebles y los materiales para el buen funcionamiento de la biblioteca.

La ubicación de la misma merece un estudio cuidadoso. El silencio y la tranquilidad son las condiciones más propicias para la lectura y el estudio. Pero el lugar no debe estar demasiado retirado de las actividades de la congregación, sino por su fácil acceso debe asegurarse el máximum de servicio. Puede ocupar una sala o clase u otro sitio que tenga más de un uso, con tal que haya ventilación, buena iluminación y un ambiente acogedor. Se recomienda que los libros estén a la vista, ofreciéndose a los posibles lectores para que los tomen en sus manos y descubran los tesoros que en ellos residen.

Una biblioteca no es una mera colección de libros, ni menos un museo

(Sigue en la página 14, Col. 3)

Mucho es lo que los cristianos hemos heredado del jueblo judío. Entre otras bendiciones podemos citar, las Sagradas Escrituras, el concepto monoteísta de Dios, muchos principios morales que hoy forman parte de los códigos de las naciones cristianas y como culminación, el bendito Evangelio. Nacionalmente hablando, Cristo era judío; judíos fueron también Sus apóstoles y la mayor parte de Sus discípulos; judíos fueron también los primeros conversos, misioneros y mártires de la Iglesia Cristiana. A esa considerable herencia tradicional añadimos una más: la sinagoga judía de la Congregación Montefiore, situada en el número 764 de Hewitt Place (entre las avenidas Longwood y Prospect), en el Bronx, que fué adquirida por la Iglesia Unida, el martes, 24 de abril del 1951, a las 3 de la tarde, cuando esta iglesia entregó la última cantidad estipulada para cerrar el negocio de compra de dicho edificio.

LEJANA ESPERANZA

El próximo 9 de noviembre la Iglesia Unida cumple 10 años de haber sido organizada. En aquellos días no tenía ni siquiera un sitio donde reunirse debido a que no pudo renovar el contrato del local que había estado usando en la calle 163 Este, esquina a Rogers Place. La "Iglesia Cristiana del Valle" le ofreció su salón de reuniones y allí celebraba sus servicios hasta diciembre del mismo año (1944), en que se trasladó a un salón en los altos del Banco "Manufacturers Trust Co.", en el número 809 de la Avenida Westchester, donde se reunió hasta el 20 de mayo en que inauguró su nuevo templo.

La historia para la adquisición de este templo está llena de incidentes inspiradores para todos los cristianos. Casi inmediatamente después de haberse instalado en los altos del banco la Iglesia Unida empezó a hacer planes para la adquisición de un templo, pero entonces esos deseos eran un sueño lejano, una vaga esperanza, pero una demostración de gran fe, ya que su congregación contaba para aquella época con solamente 40 miembros, todos pobres. Fué nombrado un Comité Pro-Templo, el cual ha estado presidido la mayor parte del tiempo por la muy activa hermana y líder del movimiento femenil cristiano en Nueva York, la Sra. Candita Matos.

MILAGRO DE DIOS

Desde el 1941 hasta el 1949 el Comité Pro-Templo logró reunir $5,000.00. En un año (1950) esta iglesia logró reunir $15,000.00 más. "Esto es un verdadero milagro de Dios", exclamó asombrado el Rdo. Rogelio Archilla. Todavía nos parece un sueño la adquisición de esta bella catedral Es que los milagros de Dios a veces son increíbles. Actividad tras actividad la Iglesia Unida fué reuniendo los fondos hasta completar los $20,000.00 con que pudo hacer la oferta y el depósito inicial para la compra del tan querido templo. Es muy estimulante que una pequeña congregación de hermanos pobres y humildes, reuniéndose en un pequeño salón (casi perdido entre un laberinto de pasillos, y sin tener atractivo arquitectónico alguno), sin contar con facilidades fí-

Concurrentes al Servicio de D

La Iglesia Unida
Cómod

sicas para celebrar actividades y sin la ayuda de misión alguna, l grara reunir tal cantidad en tan corto tiempo, además de atender t dos los gastos de su congregación, incluyendo los salarios de sus pa tores. El secreto ha estado en que esta es una congregación entregad verdaderamente al Señor y al servicio de la humanidad.

PREMIO DE FE Y VALOR

La posesión de este templo precioso que hoy es una delicia t agradable es el resultado de una especie de "Vía Crucis" de esta co gregación fervorosa, pues esta catedral no les fué regalada por ni guna misión ni por institución filantrópica alguna, sinó que fué l grada a costo de indecibles sufrimientos, cruentos sacrificios, terr bles ansiedades, inquietudes desesperación, largos y tediosos trám tes legales, afanes y desvelos, sudores intensos y amargas lágrima crueles decepciones y torturantes angustias, duros trabajos y agón cos esfuerzos, constante oración y luchas contra combinaciones satánica oposición.

MEMORABLE FIESTA ESPIRITUAL

Esta sinagoga fué inaugurada como el templo cristiano de Iglesia Unida, el domingo 20 de mayo de este año, a las 3 de la ta

e la Iglesia Unida del Bronx.

Bronx Adquirió Templo

a través de un servicio muy interesante, glorioso, solemne e ins-dor para todos los que a él asistieron; muy edificante para to-los creyentes que en él se congregaron. Fué una impresionante ta espiritual a la cual asistieron más de 1,300 personas, pues prác-mente estaban ocupados todos los asientos de las naves del san-io, las galerías, pasillos y el auditorium, a donde llegaba la voz avés de alto parlantes. Este ha sido uno de los actos más concu-os que iglesia alguna haya celebrado en toda la historia de la sia evangélica española en Nueva York.

Entre la compacta concurrencia hubo muy buena representación a de casi todas las iglesias hispanas de Nueva York, como tam-del elemento ministerial. Además de los pastores de la Iglesia da, Rdos. Miloslav Baloun y Luis Rosario Nieves, tomaron parte bién los siguientes ministros: Rdo. Wagner, Presidente del Pro-ant Council for the City of New York", (División de Bronx); Rdo. tiago Soto Fontánez, Presidente de la Asociación Ministerial His-a de Nueva York; los Rdos. Ricardo Tañón, Juan López, Demetrio z, Leo Dosado, Antonio Caquías, Carlos Quirós, Antonio Fernán-y José Ortiz. La Iglesia Unida se siente sumamente agradecida ese gesto de fraternal amistad de las iglesias hermanas y de los inguidos ministros que estuvieron presentes en ese acto o que se excusaron por no poder asistir.

DEVOCION Y ARTE

El sermón de Dedicación lo dió el Rdo. Rogelio Archilla, notable evangelista de fama internacional, quien predicó uno de sus mensajes más poderosos. En este acto hubo espiritualidad, inspiración, devoción y arte cristiano. La Srta. Petra Vázquez, de la Segunda Iglesia Bautista de Nueva York, declamó admirablemente una poesía original suya, titulada: "La Iglesia Unida", por lo cual recibió calurosas felicitaciones de la concurrencia. La ceremonia de dedicación fué muy bella e inspiradora, en la cual tomaron parte casi todos los ministros presentes, los pastores de la iglesia y la congregación.

La música estuvo a cargo de una banda del Ejército de Salvación, dirigida por el Capt. Charles Southwood, la cual tocó varios himnos y marchas en el balcón del atrio y frente al templo, antes de empezar el servicio y acompañó luego a la congregación en los himnos durante el programa. Una nota muy emocionante fué el toque de trompetas que marcaban el paso de los ministros, del coro y demás personas del grupo en la entrada procesional.

La Srta. Flavia Acosta, notable concertista de Carnegie Hall, cantó el "Padre Nuestro" y el Coro de la Iglesia Unida, bajo la insuperable dirección del Profesor Augusto Rodríguez, cantó el "Ave Verum" de Mozart y "Jesucristo es Tu Solo Rescate", himno compuesto por el Profesor Rodríguez con motivo de la celebración del Cincuentenario del comienzo de la obra evangélica en Puerto Rico. El precioso y potente órgano electrónico "Hammond" que fué estrenado en esta ocasión fué hábilmente tocado por un compositor y artista de los estudios de Televisión, de Nueva York.

PORTADA

Cómo llegar al nuevo templo de la Iglesia Unida

Si usted viene en guagua o en tren, de cualquier parte de la ciudad, desmóntese en la parada de la Avenida Prospect, en el Bronx. Camine hacia el Este por la Avenida Prospect. Al llegar al fin de la primera cuadra (a su izquierda) encontrará la calle Macy Place, al final de la cual verá usted este templo de bella arquitectura árabe. Bienvenidos todos.

(Viene de la portada)

biblioteca, el Departamento de Cuna ("nursery"), la cocina, los servicios sanitarios y un apartamiento de tres habitaciones. La propiedad incluye también un espacioso patio donde los niños pueden jugar libremente sin peligro alguno del tráfico, y donde pronto será construída una cancha para deportes.

La Iglesia Unida abre las puertas de su bello y cómo templo para recibir a todos con verdadero cariño y fraternidad, y se siente muy feliz al ofrecerlo a aquellos que todavía no pertenecen a iglesia alguna, para que hagan de él su hogar espiritual.

También la Iglesia Unida siente gran placer en poner su templo a la disposición de todos los pastores e iglesias hermanas que lo soliciten para cualquier acto religioso.

Servicio de Consagración

Preparado por Wilfrido Jiménez.

Meditación: Dios nos habla a todas horas con suavísimos acentos; nos habla como a hurtadillas, nos habla como en secreto, con un rumor tembloroso de canciones y de besos; mas andamos distraídos y escucharlo no sabemos.

Hay que vivir de rodillas, hay que vivir en acecho de esas palabras tan dulces, de esos avisos tan tiernos; hay que vivir siempre en vela, puesta la mano en el pecho, siempre alerta los oídos y los párpados abiertos; hay que despertar al Angel que todos llevamos dentro mientras la bestia se rinde vencida del torpe sueño.

Todo es amor, todo es vida, todo es altar, todo es templo.... Dios camina por el mundo, recorre nuestros senderos, se alberga en nuestros hogares, vive en nuestros aposentos, y en la sombra de la noche se acerca hasta nuestros lechos.

2. Más Santidad Dame. (N. H. E. 220; H. V. C. 171).
3. **Lectura Bíblica:** Salmo 97.
4. **¿Me Amas?**

Noche azarosa, llena de infortunios. Ni un pez es atrapado por los pescadores, que vuelven a sus antiguos oficios después de la muerte de Jesús. La miseria y el hambre se perfilan en la noche como siluetas ominosas, amenazando la subsistencia de los que antes habían seguido las pisadas del Redentor.

De momento aparece una figura extraña. Se paraliza la pesca, hay cambios de miradas, signos interrogativos desfilan por las mentes de los pescadores. ¿Quién será?

Alguien reconoce a Jesús y dice que es el Maestro. La situación empeora y nacen distintas conjeturas en uno y otro de los trabajadores. Pedro se lanza a la mar, ¡quién sabe si avergonzado por la actitud cobarde que asumió en el parcial proceso contra el Cordero!, y no porque estuviese desnudo.

Cristo en frente de sus antiguos colaboradores es demasiado imponente. Abre sus labios quedamente y cambia algunas frases con Pedro. Este, atento, escucha lo que dice el Verbo divino. Sus oídos perciben aquella pregunta que encarna toda una eternidad: "¿Me amas?" El fuego abrasa al antiguo seguidor, su corazón sintió un nuevo fluir de sangre, un aumento en sus palpitaciones. ¿Por qué esa pregunta? Ya sabe por lo que es.

Desde aquel entonces queda Pedro suspenso, abrazado de nuevo y con mayor entusiasmo a la causa de Dios. La frase de Jesús se hizo una realidad en su vida. Aquellos vocablos se trocaron en carne de sus carnes y en hueso de sus huesos.

¿Acaso tú no has escuchado alguna vez que el Maestro te pregunta lo mismo? Seguro estoy que varias veces has oído las mismas palabras, y no quieres contestarle, ya sea por una causa o por la otra.

Cristo se acerca para platicar contigo, quiere trabar intimidad con tu persona. Míralo, ¡por caridad no dejes que se vaya! Dile ahora mismo: Señor, tú sabes que te amo.

5. **Oración de Consagración.**
6. **Himno:** Cariñoso Salvador. (H. V. C 102).
7. **Poema:** Lo Eterno.

Hay una fuente cristalina y pura,
fluyendo suavemente noche y día,
para dar a las almas alegría
con la esperanza de eternal ventura.

Un Dios de amor, un padre de ternura,
dispuso que esa fuente manaría
mientras hace el viador la travesía
por el desierto de la tierra impura.

Quien bebe de sus aguas, saborea
lo que anima, conforta y enriquece,
y en sagradas visiones se recrea,

y conociendo a quien amor perece,
la vanidad del mundo no desea,
porque en Dios tiene el bien que permanece.

C. Araujo.

8. **Cerca más Cerca.** (H. P. 182).
9. **Plática.**

Sería interesante preguntarse alguna vez cuánto nos ha costado, o nos cuesta, ser cristianos. ¿Qué precio hemos pagado y qué sacrificio estamos dispuestos a realizar? Por supuesto, que no estamos en la época de los grandes martirios en el circo romano, ni de las piras humanas de creyentes. Aquella era gloriosa, cuyo abono con sangre de mártir se fecundó para siempre en la civilización occidental, está ya muy distante. Las conquistas en materia de derecho individual son permanentes, hasta ahora, si es que no se empeñan potencias malignas en ignorarlas o en suprimirlas. Pero, sin embargo, los sacrificios que impone hoy en día la vida llevada de acuerdo con los cánones que Cristo nos dió, implica otra clase de renunciamientos y de torturas.

Pensemos primero si ser cristianos, vivir de acuerdo con esas convicciones, nos ha significado dejar algún modo antiguo de pensar o de querer. El hombre nuevo, la nueva criatura, ¿vive sólo en el ropaje externo o llena plenamente todas las honduras de nuestro ser? Esta es la primera y más grande de todas las pruebas y sacrificios: ganar nuestra propia interna batalla, contra las antiguas inclinaciones y tendencias, contra nuestros hábitos del mal, contra nuestra propia y escondida limitación. Hay que velar contra ese león rugiente que anda por dentro, buscando a quien devorar, contra el cual hay que saber resistir con la firmeza de nuestra fe y la rectitud de nuestras decisiones.

No sabemos, por otra parte, cuales eran las pruebas que Dios demande de nosotros. Hoy mismo, en pleno siglo XX, y en lugares no muy alejados del nuestro, la fe de algunos ha sido sometida a la prueba del martirio. Declarar públicamente nuestra fe y creencia puede ser ya un delito bajo ciertos cielos y climas. ¿Has pensado, hermano, que por ser simplemente cristiano pueden llevarte ante un piquete de fusilamiento? Las aflicciones de al carne y del espíritu, la tribulación anunciada, puede estar ya a nuestras puertas. ¿Cómo responderemos en esa hora decisiva? ¿Qué clase de cristianos seremos, cuando llegue la hora de probarlo con sangre y no con palabras? ¡Quiera Dios que así no sea! Pero si llegase el momento, El nos dé su fortaleza y sus espíritu.

Pocas palabras hay en el libro de Apocalipsis que impresionan más que las que aparecen en el versículo 10 del capítulo segundo. "Sé fiel hasta la muerte y yo te daré la corona de la vida".... Fiel hasta morir por obtener la vida.... ¡Oh sublime paradoja, oh excelso misterio! Y de El, quien posee toda verdad y toda ciencia y toda sabiduría, son también estas palabras: "No tengas ningún temor de las cosas que has de padecer." En ellas quiero confiar para siempre; ser digno de su nombre y de nuestra herencia. Confiar, siempre confiar; porque tras la prueba vendrá la corona de la vida.

10. **Himno:** "Amémonos Hermanos. (N. H. E. 283.)

11. **Poema.**

DIOS.....

Dios nos habla a todas horas
con suavísimos acentos;
nos habla como a hurtadillas,
nos habla como en secreto,
con un rumor tembroroso
de canciones y de besos;
mas andamos distraídos
y escucharlo no sabemos.

Hay que vivir de rodillas,
hay que vivir en acecho
de esas palabras tan dulces,
de esos avisos tan tiernos;
hay que vivir siempre en vela,
puesta la mano en el pecho,
siempre alerta los oídos
y los párpados abiertos;
hay que despertar al Angel
que todos llevamos dentro
mientras la bestia se rinde
vencida del torpe sueño.

Todo es amor, todo es vida,
todo es altar, todo es templo....
Dios camina por el mundo,
recorre nuestros senderos,
se alberga en nuestros hogares,
vive en nuestros aposentos,
y en la sombra de la noche
se acerca hasta nuestros lechos.

Ricardo León.

12. **Oración final.**

13. **Postludio.**

Nos vamos a ausentar
Más nuestra firme unión
Jamás podráse quebrantar
Por la separación. Amén.

Por la Convención de Jóvenes Evangélicos del Sur.—**Delia Vargas.**

Sra. Monserrate M. de Gutiérrez.

Se recibió recientemente de Bachiller en Artes Especializada en Educación en la Universidad de Puerto Rico. Está casada con el señor Angel Luis Gutiérrez. Ejerce el profesorado en la Escuela Segundo Ruiz Belvis en la Playa de Ponce. Antes de prepararse para el magisterio fué Misionera de la Iglesia Evangélica Unida. Es miembro activo de la Primera Iglesia Bautista de la Playa de Ponce.

(Viene de la página 5)

su prójimo debe tener mucho cuidado. Voluntariamente debe abtenerse de muchas cosas por el bien de su hermano. Pablo lo dice en esta forma: Por lo cual si la comida es a mi hermano ocasión de caer, jamás comeré carne por no escandalizar a mi hermano."

Alguna que otra vez puede haber gente de tan limitada perspectiva que juzgue incorrecta casi toda forma de diversión, y sería robarnos a nosotros mismos el regalo de libertad cristiana que Dios nos ha dado el ser gobernados por sus puntos de vista. Pero el cristiano de un gran corazón hará todo lo posible por no dar ocasión a que su hermano caiga.

3. Como tercer principio debemos sentar como base la voluntad de Dios. Eso no es siempre fácil de determinar, pero seguramente estamos de acuerdo en que un cristiano no debe tomar parte en ninguna forma de diversión que él sabe está en contra de la voluntad de Dios.

Ahora como una ayuda para determinar la voluntad de Dios, podemos preguntarnos a nosotros mismos: "¿Qué es lo que Dios quiere que yo haga?" En lealtad para con el Maestro el cristiano tendrá que contestar a veces: "No tomaré parte en eso." He aquí dos pasajes de las Escrituras que serán de gran ayuda en conexión con esto: "Todo lo que hiciéreis, sea de palabra o de hecho, hacedlo todo en el nombre del Señor. Jesús dando gracias a Dios por él." (Col. 3:17). "Si pues coméis o bebéis, o hacéis otra cosa, hacedlo todo a gloria de Dios." (Cor. 10:3).

Un cristiano no correrá gran riesgo de incurrir en graves faltas en sus diversiones si con toda sinceridad somete el problema de estos tres exámenes: 1. Cómo serán afectados mi cuerpo y alma 2. Cómo la acción qu yo haga puede afectar a otros. 3. Qué quiere Jesús que yo haga aquí ahora.

(Viene de la página 3)

actamente como si Dios nos hablase a cada uno de nosotros y nos dijese: "No busques la prueba de Mi amor en lo que tú has hecho de mi plan y en lo que tú llamas la historia humana. Yo te revelaré lo que soy y lo que que para ti tengo reservado en una nueva etapa de la historia, en mi Hijo Jesús. Pero no olvides lo que has hecho de mi plan. Entonces Yo te mostraré, en Jesucristo crucificado, tu pecado y Mi amor. En El tú podras te-

(Sigue en la página 15, Col. 1)

(Viene de la página 6)

o contemporáneos. Por ello no podemos menos de preguntarnos cómo hay personas que blasonan de ser escritores religiosos (fijarse bien: escritores religiosos) sin conocer ni siquiera de nombre a Dante, Milton, Santa Teresa de Jesús, San Juan de la Cruz, Valdés, el Kempis, Bunyan, Ruysbrock, Fray Luis de León, Emerson, etc., y por no ser muy exigentes no hablamos de los Salmos, los escritos paulinos, las profesías, etc. Aquí vienen bien recordar como nutrieron su espíritu aquellos genios con lecturas de otros genios, y que diferencia va entre ellos y algunos de nuestros jóvenes que piensan que escribir es glosar un trozo bíblico copiar una oración ajena, cambiando algunas frases. Si nuestra juventud tuviera contacto con las figuras ejemplares de las letras, seguramente por respeto y amor a la Belleza, habría muchos menos folletos, revistas y libros,

Rdos. Marrero y Colón Brunet Participan Instituto de Jóvenes

El profesor Domingo Marrero Navarro dictará una conferencia sobre "La Juventud Evangélica ante el problema de la Enseñanza Religiosa en las Escuelas Públicas de Puerto Rico" durante los actos de la Cuarta asamblea anual del Instituto de Jóvenes Evangélicos del Distrito Norte que se celebrará el "Día del Trabajo" 3 de septiembre en la Iglesia Presbiteriana de San Juan.

El Rdo. Marrero hará un enfoque del problema en su proyección hacia las disposiciones que figurarán en la constitución de Puerto Rico.

También participará destacadamente en la asamblea el Rdo. Francisco Colón Brunet, ministro encargado de la primera iglesia Bautista de Río Piedras, quien tendrá a su cargo el mensaje especial a la juventud evangélica durante el servicio de la noche, para clausurar los trabajos de la asamblea.

Según lo informado por el presidente del Instituto de Jóvenes Evangélicos del Distrito Norte, Samuel de la Rosa, se ha escogido como lema de la Asamblea "Jesús el Camino, mi Camino."

Actividades:

Las actividades del Día del Trabajo comenzarán a las 9:30 a. m. con un servicio devocional dirigido por la Sociedad de Jóvenes de la Iglesia Discípulos de Cristo de la Calle Comerío de Bayamón. Luego el discurso de bienvenida a nombre de la sociedad local por el señor Martín Padilla Recio y la contestación a nombre de los delegados y visitantes a cargo de la señorita Ernestina Rivera, secretaria ejecutiva del Instituto.

A las 10:00 a. m. se organizará la asamblea, presidiendo Nicandro González, vice-presidente del Instituto. Habrá el pase de lista, aprobación del programa y nombramiento de los comités de credenciales, resoluciones, ponencias y dador de gracias.

A las 10:30 a. m. el profesor Marrero presentará su conferencia y luego habrá una discusión en torno a los puntos que señale el Rdo. Marrero dirigiendo el joven Pedro Negrón Ramos. A las 12:00 se clausurará la sesión de la mañana con un devocional a cargo de la Sociedad de Jóvenes de la Iglesia Evangélica Unida de la Parada 22 y media de Santurce.

La sesión de la tarde se iniciará con un devocional a cargo de la Sociedad de Jóvenes de la Iglesia Alianza Cristiana y Misionera de Santurce, pasándose luego a la 1:45 a la sesión de Negocios.

Informes:

Se presentarán los informes del presidente, del secretario, del tesorero, del comité de credenciales, Comité de resoluciones y asuntos nuevos. Después de un receso se elegirá la sede de la quinta asamblea y los nuevos directores del Instituto de Jóvenes Evangélicos del Distrito Norte.

A las 5:00 el presidente de la Sociedad Bautista de Barrio Obrero, Félix Erasto Ríos dirigirá un breve devocional de clausura.

Por la noche a las 8:00 dirigirá la Fraternidad Westminster de la Iglesia Presbiteriana de Río Piedras que preside Alvaro Morales. La himnología estará a cargo del Coro de la Iglesia Luterana Sión de Bayamón que dirige el Dr. Angel Manuel Mattos. Habrá además, la instalación de la nueva directiva a cargo del Rdo. Angel Luis Seda, consejero del Instituto.

El Rdo. Francisco Colón Brunet ofrecerá un mensaje de clausura de la asamblea del Instituto.

Visitas a las Sociedades

El Instituto de Jóvenes Evangélicos del Disrtito Norte ha iniciado una intensa campaña de visita a las sociedades juveniles como preparativo para la Cuarta Asamblea Anual que tendrá lugar el Día del Trabajo, 3 de septiembre en la Iglesia Presbiteriana de San Juan.

Informó la secretaria ejecutiva del Instituto, señorita Ernestina Rivera que en reunión celebrada últimamente se designaron los comités que laborarán por el éxito de la asamblea.

Los comités han visitado las sociedades de jóvenes evangélicos que están afiliadas al Instituto y que cubre a San Juan, Santurce, Villa Palmeras, Barrio Obrero, Puerto Nuevo, Bayamón y Cataño.

Estas sociedades pertenecen a las denominaciones alianza cristiana y misionera, bautista, evangélica unida, discípulos de Cristo, metodista y presbiteriana.

Los comités están presididos por los jóvenes Miguel Mercado Roca, Martín Padilla Recio, Nicandro González, Carmen Dina Nieves, Ernestina Rivera, Blanca Beltrán, Luisa María Castro y Samuel de la Rosa.

Para el sábado 25 de agosto, el Instituto llevará a cabo un servicio especial de administración de la Santa Cena en la Iglesia Metodista "La Transfiguración", en la Parada 16 y media y que dirige el Rdo. Benjamín Santana.

El presidente del Comité de Propaganda señor Miguel Mercado Roca dijo que confía en que por lo menos 500 jóvenes evangélicos del distrito norte concurran a los actos de la asamblea anual del Instituto. Y que a esos efectos espera que cada sociedad envíe no menos de 11 delegados a tan magno acto.

Finalmente dijo que reinaba un entusiasmo desbordante y contagioso y que esperaba una respuesta firme y decidida de los jóvenes evangélicos del distrito norte.

NOTAS DE LA IGLESIA EVANGELICA UNIDA DE FAJARDO, P. R.

....**Aniversario:** Nuestra iglesia en Fajardo, cumplió cincuenta y un años de vida el domingo 29 de julio, del año en curso y con el mayor regocijo podemos asegurar que la celebración de tan feliz acontecimiento constituyó algo único en su historia como iglesia.

Empezando el día 9 de julio y terminando con el 29 del mismo mes, nos dimos con mucho entusiasmo a la celebración de diversas actividades especiales, tanto en los hogares, como el templo y al aire libre que tuvieron magníficos resultados. Los sermones predicados y los temas presentados por los hermanos: Sr. Víctor Pabón, Rdo. Joseph J. Bevilacqua, Sr. Horacio B. Cruz, Sr. José R. López, Sr. Ramón Romero, Sr .Julio Rodríguez, Sr. Ismael O' Neill, Sr. Avelino Robles, Sr. Angel M. Torres, Rdo. Miguel Limardo, Dr. Howard E. Spragg, Rdo. Gilberto Robles, estuvieron muy inspiradores y sazonados de ricas verdades.

El domingo 29 de julio celebramos el "Día de la Iglesia". Fué un acontecimiento singular. Nos levantamos

bien por la mañana y recorrimos las calles del pueblo, cantando himnos e invitando a los hermanos y amigos para los diferentes servicios religiosos del día. La Escuela Bíblica fué una muestra de pujanza insospechada. Habíamos fijado los siguientes blancos que fueron sobrepasado: asistencia 380; Biblias 195 y Ofrendas $26. 50.

Según nuestro programa impreso, nuestra fiesta de aniversario habría de terminar por la noche. El predicador señalado para esa ocasión fué el muy elocuente y consagrado hermano don Eloy Estrada, presidente de la Asociación de Caballeros Evangélicos de Puerto Rico. No empece a la implacable lluvia, nuestro templo se vió invadido por una nutrida congregación. El mensaje estuvo sazonado con la unción divina.

Nunca fué mejor agasajada nuestra iglesia por sus hijos, como en ésa ocasión. Nuestro muy querido hermano Sr. José R. López y familia, concedieron el privilegio a nuestra iglesia, de tener un precioso reloj eléctrico para marcar las horas del comienzo de nuestras reuniones cristianas. La Sociedad Local de Caballeros, donó la cantidad de $10.00 para la reparación de los escaños. La Sociedad de Damas regaló un precioso ramos de flores y $3.00 como ofrenda especial. Las hermanas doña Leonor R. de Ortiz y doña Antonia Matta regalaron preciosos tapetes.

Queremos dar las gracias a todos los hermanos y amigos que cooperaron para que nuestro aniversario tuviera un final glorioso.

Escuela Bíblica de Vacaciones: Durante las dos últimas semanas del mes de junio se celebró la tradicional Escuelita Bíblica de Vacaciones bajo la hábil dirección del joven Carlos Juan López y con la cooperación de los siguientes hermanos y hermanas: Srtas. Silvia Hernández, Raquel Hernández, Julia Guadalupe, Rosa Julia de Jesús, Noemí Escuté, Edelmira Carmona y los jóvenes Julio Raúl López y Alfonso Román, hijo. También cooperó activamente la distinguida dama, Sra. Providencia de Celis, que aunque católica romana, reconoció la importancia de nuestra escuelita, en la formación del carácter de los niños. La matrícula fué de 116 niños. El servicio de clausura fué muy inspirador, participando en el mismo los maestros y los alumnos de la escuelita. Tuvimos dos giras; una de los niños en Las Cabezas de Fajardo y otra, de los maestros, en Monserrate de Luquillo.

Fallecimiento:

El 10 de julio, murió nuestra querida hermana doña María Hernández Vda. Romero, una de las antiguas columnas de nuestra iglesia y que por sus esfuerzos toda su familia pertenece a nuestra congregación. Todos los que conocimos a Doña María, sabemos que ella supo testificar el nombre del Señor Jesús para la salvación de otros.

También el 25 de mayo, voló al cielos, nuestra hermana doña Julia Burgos de Cruz, esposa amantísima de don Agustín Cruz y madre de una numerosa familia cristiana.

Serafín García

Asociación Presbiterial de Puerto Rico.

En los días 26 y 28 del mes de julio celebró un Instituto de Educación Cristiana la Asociación Presbiterial de Puerto Rico en la Iglesia Presbiteriana en Mayaguez Marina. La Facultad se compuso de las siguientes personas: Rdo. Juan Bidot, maestro en Educación Religiosa; el Rdo. Víctor M. Colón Bonet, maestro en Teología; la Srta. Vivian Olson representante de campo de la Junta de Misiones Nacionales; y la Sra. Josefa R. de Colón, actual Presidenta de la Presbiterial y Directora de dicho Instituto.

Hubo cerca de cuarenta delegados oficiales representando 16 pueblos y sociedades. Nos visitaron muchas damas y ministros entre ellos el Moderador del Presbiterio de Puerto Rico, Rdo. Luis Angel Toro; el Dr. Barney Morgan, Sec. Junta de Misiones en las Indias Occidentales; y el Dr. Evans, Director del "Labor Temple" en New York.

El Dr. Angel Archilla Cabrera nos trajo una plática muy amena, que sirvió de inspiración para todos los oyentes. Los cursos de estudio fueron: Evangelismo, Mayordomía y Educación Misionera. Estuvieron muy bien presentados y debidamente explicados.

El programa en general resultó un éxito y exhortamos a todas las damas Presbiterianas no pierdan estas oportunidades de aprender más para ayudar a la extensión del Reino en nuestra isla.

Estamos muy agradecidos de la cooperación prestada por nuestra hermana Lela Weatherby por la estadía tan agradable que tuvieron las damas que se Hospedaron en la Marina Neighborhood y a la Iglesia Local que contribuyó al éxito de este Instituto.

(Viene de la página 11, Col. 3)

pero el material existente sería de una calidad mucho más excelente. Y no por ellos haría menos vida espiritual. Estaré siempre en contra de la afirmación de aquellos que dicen que eso (el permitir que cualquiera escriba) ayuda a la vida espiritual de las gentes. Nuestros antepasados tenían la Biblia, algunos libros de oraciones y unos comentarios bíblicos. Sin embargo, ¡que vida espiritual la suya! Ahora en todas las iglesias tenemos periodiquitos, hojitas y cuanta forma impresa se ha imaginado, y no obstante todo el mundo sabe (comenzando por los pastores) que la vida espiritual de las iglesias es paupérrima. Si los pueblos anglosajones tuvieron tantos y tan grandes escritores, fué porque tomaron su cultura literaria de la Biblia, monumentos inalcanzable de contenido y de forma. Sería preferible que nuestros jóvenes copiaran Isaías o Lucas, aprendiendo a escribir mucho mejor y a enriquecer su acervo linguístico, que enviar poesías mediocres sobre la puesta del sol y el verdor de los árboles. Hay que medir bien si no es mayor el mal que hace un trozo mediocre que el bien que reporta al autor del mismo, que por otra parte puede escribirlo igualmente, pero sin pretender que se lo leamos.

Indudablemente la falta de una confrontación diaria con las grandes obras, trae como consecuencia un desconocimiento de las propias fuerzas y capacidades. Con toda seguridad si un joven evangélico, conoce las poesías de San Juan de la Cruz (el punto más alto de la lírica castellana de todos los tiempos) antes de enviar una poesía suya a la revista denominacional a la cual pertenece, pesasará mucho sus valores y si tiene desarollado un severo juicio crítico, se atreverá a remitirla solamente después de un examen analítico, que es lo menos que podría esperarse de los cristianos que deberían tener conciencia de sus escritos. Verdad es que la ausencia de una revista estrictamente crítica (al menos, el que escribe estos, no conoce ninguna) dedicada por completo a un análisis de las publicaciones evangélicas ayuda para que las críticas que aparecen en las secciones bibliográficas de las revistas sean tomadas como inapelables, olvidando que generalmente esas críticas (que no deberían llamarse así, sino reseñas bibliográficas) son hechas teniendo en cuenta el contenido y no la forma, con lo cual se confunde lamentablemente los campos de la religión y la estética. Porque aquellos que se atreven a escribir deben recordar que el escritor es un artista y un mensajero. Si tienen un mensaje y no poseen los instrumentos para plasmarlos en arte, les queda el recurso de la proclamación directa, o de recurrir a los trabajos realizados por quienes estaban capacitados para ello. Y si desean usar ese medio maravilloso de la palabra escrita, entonces deben agachar humildemente la cabeza y recordar la respuesta más grande con que se haya definido el Arte que fué dada por Rodín, el cual suponemos sabía algo del asunto: "Arte es trabajo, trabajo, trabajo".

Por lo tanto, si se pretende dar un mensaje y un mensaje evangélico a través de la poesía, el drama, la novela (y como bien decía el Prof Báez Camargo, bien que no necesitamos y con urgencia) téngase la honradez de los verdaderamente grandes de acercarse al papel con la plena conciencia de nuestra responsabilidad ante Dios, los lectores y nosotros.

Cuando esta vocación de escritor sea así comprendida, todo mejorará, pues hay una estrecha relación entre el lector y el autor y viceversa. Pero no se puede decir otra cosa, sino que aún el camino está por ser recorido. Creo que es honradez señalar las asperezas del mismo antes que soñar con el espectáculo que veremos más arriba. Es por ello, joven que deseas ser escritor, que debes conocer lo que costará conseguir ese título. Antes de intentarlo debes pesar lo que significa vocación, aptitud, esfuerzo y valor. Si te sientes con fuerza, adelante. Pero no olvides que no son los versos para los que hacen eso que se llama Poesía, ni el saber que es el artículo lo que denominamos prosa superior. Miguel Angel mientras componía los frescos de la Capilla Sixtina leía los Profetas y el Apocalipsis. ¡Piensa tan alto de tu obra, que tienes el valor de creer que serán pan espiritual de un semi-dios!

Ante el altar de la Iglesia Metodista de la Playa de Ponce, contrajeron matrimonio recientemente los jóvenes, Guillermo Martín y Conchita Jiménez, oficiando en la ceremonia el Rdo. Jorge N. Cintrón.

(Viene de la página 7)

de antigüedades. En la selección de los libros está la clave de su eficacia. Si responden a las actividades de la iglesia local, está asegurado el uso de los libros. No se debe olvidar los intereses y gustos de ningún grupo de niños, jóvenes o adultos, para que cada uno encuentre allí los libros que le ayuden a realizar una vida más abundante y más servicial. Además de los libros de toda índole, sería aconsejable atesorar los materiales publicados por las Juntas de Educación Cristiana. Los Boletines y folletos que prepara el Consejo Metodista es de mucha utilidad para los maestros. Aires, contienen elementos de valor permanente para los maestros de la Escuela Dominical. Merecen ser consultados una y otra vez para la orientación profesional del educador cristiano. No debe faltar un juego completo de la Revista de Educación Cristiana. Una colección de láminas es de mucha utilidad para los maestros. Pongamos en manos de nuestros obreros todas las herramientas que necesiten.

La mejor publicidad tendrá su o-

(Sigue en la página 15, Col. 2)

ESCUELA BIBLICA

DOMINGO, 2 DE SETIEMBRE DE 1951.—TEMA: SOMOS UNO DE CRISTO.

Lectura Devocional: Isaías 11:1-10.

Lectura Antifonal: Jn. 4:4-14; Hechos 10:24-28; Colosenses 3:11.

Texto Aureo: "Por verdad hallo que Dios no hace acepción de personas; sino que cualquiera nación que le teme y obra justicia, se agrada. Hechos 10:34-35.

Lecturas para la Semana

Lunes: Jesús y la Samaritana. Jn. 4:4-14.

Martes: Dios no Hace Acepción de Personas. Deuteronomio 10:12-18.

Miércoles: Dios es Padre. Isaías 64: 8-12.

Jueves: El Amor Hacia los Extrajeros. Deut. 10:19-22.

Viernes: Reino de Paz. Isaías 11: 1-10.

Sábado: Todos en Cristo. Colosenses3 :9-11.

Domingo: De Todas Partes. Isaías 60:4-9.

DOMINGO, 9 DE SETIEMBRE DE 1951.—TEMA: LA AMISTAD EN LA IGLESIA.

Lectura Devocional: 1ª Juan 4:7-21.

Lectura Antifonal: Fil. 1:27; 2:11.

Texto Aureo: "En esto hemos conocido el amor, porque El puso Su vida por nosotros: también nosotros debemos poner nuestras vidas por los hermanos. 1ª Juan 3:16.

Lecturas para la Semana

Lunes: Hermanos Unidos. 1ª Corintios 16:15-20.

Martes: La Mente de Cristo. Fil. 2:1-11.

Miércoles: El Amor Hacia los Hermanos. 1ª Juan 3:13-24.

Jueves: Ayuda Mutua. Rom. 15: 1-9a.

Viernes: Tolerando Flaquezas. Romanos 14:1-10.

Sábado: Cuando los Hermanos Pecan. Mateo 18:15-20.

(Viene de la página 11)

ner por tu parte, y por la Mía, la exacta revelación de la historia. Por tu parte no se revela sentido ni fin. Por Mi parte hay restauración del fin original en quienes Mi Hijo Jesús es aceptado con fe profunda. Así, y solamente así, el amor verdadero destruye esta realidad confusa que tú llamas historia. En la Cruz de Cristo tú descubres que el amor es la suprema realidad de la vida cuando, en medio del sufrimiento, de la injusticia, y de la crueldad, Cristo fué crucificado entre dos malhechores." ¿Reviste esto, ahora para usted, mi querido amigo, un sentido? No he tratado, en verdad, de aportarle una explicación a los terribles acontecimientos que se desarrollan en el mundo de hoy y que son la causa de tantos sufrimientos, (en algunas partes del mundo, más que en otras). No tengo otra explicación que ofrecerle que la Biblia me da. La fe cristiana no es una teoría científica que explica lo que es el mundo y porqué es tal y como lo conocemos. La Biblia siempre nos habla personalmente y, de tal manera, que no podemos asumir el papel de jueces y somos colocados frente al arrepentimiento y a la fe. En el cuadro del mundo y de la historia del mundo, veo lo que soy y lo que merezco. La contemplación de Cristo me revela que, a despecho de todas las cosas, Dios me ama, que El ama a toda criatura que desea arrepentirse y escuchar lo que El dice.

Sé aún otra cosa: Que cada uno de los grandes sufrimientos que vemos en el mundo de hoy es un llamamiento a los cristianos, para la realización de dos finalidades. Predicar al mundo el Evangelio del Dios de amor, y ayudar a los hombres a creer que el Evangelio en acción, es el amor. El amor es la verdadera y única respuesta a todos los sufrimientos. ¿Cómo podremos hallar esta respuesta si no creemos primeramente en el amor? ¿Y cómo podremos creer en el amor si no creemos que es la verdad más profunda de toda la vida? ¿Y cómo creer esto sin hallarnos convencidos de que el amor es la misma esencia de Dios? Este es el mensaje de la Biblia: "Dios es amor, y el que vive en amor, vive en Dios, y Dios en él." Todo cuanto antecede, mi querido amigo, no es una explicación, aunque confío sea una respuesta a su pregunta, y que esta respuesta se le revelará más fecunda que una explicación.

(De "Jeunesse", Revista de las UU. CC. y de JJ. de Suiza. Tradujo R. Taibo Sienes.)

(Viene de la página 14)

rigen en los lectores satisfechos. Uno cuenta a otro lo que ha encontrado de bueno entre los libros. El pastor y otros dirigentes los recomienda; el bibliotecario visita a las distintas entidades para ofrecerles sus servicios En el Boletín de la iglesia se publican anuncios oportunos de libros nuevos. Además debe haber en cada iglesia un tablero que lleve noticias bibliotecarias. Una biblioteca que crece que mientras más aumenta su caudal de recursos, tienen el deber y el privilegio de informar al público acerca de cada nueva adquisición. Lejos de alarmarse cuando se ve un libro gastado por el uso, el bibliotecario debe congratularse, y apresurarse a comprar otro ejemplar para su reemplazo.

¡Libros nuevos, libros viejos, libros grandes, libros pequeños, libros para niños, jóvenes y adultos! ¡Que haya en cada iglesia un rincón de libros! Y ¡qué vayan a ese rincón de lectores ansiosos de sacar de esos tesoros cosas viejas y nuevas, joyas de inspiración para ahora y para siempre! En medio de las actividades de cada iglesia debe funcionar una biblioteca como testimonio de la sed espiritual que en nuestros corazones ha despertado el Libro de los Libros.

(Viene de la página 4)

Una hermana de una congregación me decía una vez: "Estamos muy contentos con nuestro pastor. Es muy activo, muy espiritual, y muy cariñoso con nosotros. Pero cada domingo predica contra el modernismo, que nosotros no sabemos que cosa es. Ya tenemos hambre de que nos predique el Evangelio.

21ª ASAMBLEA GENERAL DE LA ASOCIACION CABALLEROS EVANGELICOS DE P. R.

Se celebrará en la Primera Iglesia Bautista de Caguas, P. R., durante los días 2 y 3 de setpiembre de 1951.

Domingo 2 de septiembre.—Por la Tarde.

2:00 Servicio devocional por la Sociedad Local de la Iglesia Presbiteriana de San Juan.

2:30 Breves palabras de apertura por el Pres., Sr. Eloy Estrada, y designación de los siguientes Comités: De Credenciales. De Finanzas. De Reglamento. De Ponencia. De Resoluciones. Dador de Gracias.

3:00 Palabras de bienvenida por la Sociedad Local de la Iglesia Bautista de Caguas.

3:15 Contestación a nombre de la Asamblea a cargo del Secretario Ejecutivo, Sr. Luis V. Pino.

3:30 Organización de la Asamblea y pase de lista de oficiales, directores y delegados.

4:00 Conferencia a cargo del Rdo. Miguel Limardo, Secretario Ejecutivo de la Asociación de Iglesias Evangélicas de Puerto Rico, sobre el tema: "Los Caballeros Evangélicos ante un Mundo en Crisis."

4:30 Preguntas y discusión general sobre el tema. Mantenedor: Dr. J. R. Rodríguez, Director General de los Defensores de la Fe en Puerto Rico.

5:00 Se levanta la sesión con oración.

Sesión de la Noche

8:00 Servicio de Adoración y Predicación, de acuerdo con los arreglos locales, a cargo de la Iglesia Bautista de Caguas.

9:30 Acto social organizado por todas las Iglesias Evangélicas del Municipio de Caguas.

Lunes 3 de septiembre.—Sesión de la Mañana.

8:00 Servicio devocional a cargo de la Sociedad Defensores de la Fe de Río Cañas.
8:30 Informe del Comité de Credenciales.
9:00 Mensaje del Presidente, Sr. Eloy Estrada.
9:30 Lectura y aprobación del acta de la Asamblea General anterior, por el Sec. Ejec., Sr. Luis V. Pino.
9:45 Informe del Tesorero, Sr. Asterio Rojas Negrón.
10:15 Informe del Comité de Reglamento.
11:15 Informe de los Vocales de Distrito.
11:30 Informe del Comité de Finanzas.
12:30 Receso para almorzar.

Sesión de la Tarde

2:00 Se abre la sesión con oración.
2:05 Informe del Comité de Ponencia y elección de la Nueva Directiva.
2:30 Informe del Comité de Resoluciones.
3:30 Asuntos pendientes.
4:00 Asuntos nuevos.
4:30 Informe del Comité Dador de Gracias.
4:45 Clausura de la Asamblea por el Presidente electo.

¡Jóvenes y Señoritas!

UN SEMINARIO QUE OFRECE:

- ★ una tradición evangelística y bíblica.
- ★ un compañerismo cristiano internacional.
- ★ un programa de estudios adaptado a sus necesidades.
- ★ un cuerpo docente competente.

.....ES EL SEMINARIO PARA UD.!

Los jóvenes que han de ser los líderes evangélicos del futuro deben prepararse adecuadamente.

El Seminario Bíblico Latinoamericano ofrece instrucción especial en los campos de radio, enfermería, y la juventud además de una preparación formal para el ministerio evangélico.

Y esto bajo condiciones económicas que harán posible el curso de estudios.

Seminario Bíblico Latinoamericano

Escriba hoy y pida el Prospecto y blancos de solicitud al: Apartado Postal 901-P
San José, Costa Rica, C. A.

10 de septiembre de 1951

Puerto Rico Evangélico

48 ANIVERSARIO DE LA IGLESIA EVANGELICA UNIDA DE COTO LAUREL, PONCE, P. R.

Con motivo de la celebración de su aniversario, la Iglesia Evangélica Unida de Coto Laurel, informa lo siguiente:

"Después de una campaña de 15 días cuando los líderes de iglesia y hermanos en general se lanzaron por todos los ex-emos de esta comunidad anunciando el glorioso evangelio que ae salvación a todo aquel que cree, jubilosamente arribamos l Día de la Iglesia, 14 de agosto de 1951, para la celebración el Cuadragésimo Octavo Aniversario de esta congregación que npezó su vida como iglesia cristiana evangélica en el mes de gosto del año de 1903 bajo los auspicios de la Junta Misionera de los Hermanos Unidos en Cristo y ahora es parte integral de la Iglesia Evangélica Unida de Puerto Rico, laborando activamente por la extensión del Reino de Dios en estos lares borinqueños. El acto de nuestro Aniversario fué verdaderamente glorioso, las congregaciones de Salinas, Santa Isabel, Arús, Villalba, Juana Díaz, Peñuelas, Sabanetas, Collores, Claussells, Ponce Calle Unión y Ponce Calle Luna, capitaneadas por sus respectivos pastores imprimieron una (Sigue en la página 16, Col. 1)

¿CREO EN DIOS?

¿Tengo Fe en El como Creador, Redentor y Padre de toda la Humanidad?

¿En qué momento de mi vida por primera vez estuve seguro de que conocía a Dios? ¿Cuándo por primera vez experimenté su Presencia en mi vida? ¿Sería en mi hogar? ¿En la Escuela? ¿En el servicio de predicación? ¿Cuál fué mi experiencia más vívida de Su cercanía? ¿Sería durante alguna enfermedad? ¿En tristezas? ¿En la muerte de un ser querido o de un amigo? ¿Sería en algún momento de meditación? ¿En la adoración? ¿Mientras experimentaba la gloria de Dios al contemplar las hermosuras de la naturaleza?

¿Le conozco a El como un Padre amoroso? ¿He sido atraído junto a Su corazón? ¿Cuál fué mi pacto con Dios? ¿Me he arrepentido de mis pecados? ¿Le prometí que sería una de sus criaturas obedientes? ¿Siento en mi corazón una ansiedad por conocerle mejor y poder seguirle de acuerdo con Su voluntad? ¿Prometí seguirle? ¿Siento en mi corazón una extraña flama? ¿He experimentado paz en mi alma y en mi corazón? ¿Escuché Su testimonio asegurándome que mis pecados habían sido perdonados por El? ¿Le he prometido en mi pacto con El seguirle con amor y amarle toda la vida? ¿He cumplido mi promesa? ¿Poseo la paz en mi corazón como en otros tiempos? ?Estoy tratando en humildad de espíritu de hacer Su voluntad en todas las cosas? ¿Siento aún en mi ser la divina urgencia de darlo todo a El en servicio? ¿He sido fiel a las promesas que le hice frente al altar de mi Iglesia? ¿He usado mis talentos, mi tiempo, mis posesiones para El? ¿En mis oraciones, con mi presencia, con mis donativos y con mi servicio: ¿he sostenido mi iglesia?

Puerto Rico Evangélico

Jorge N. Cintrón, Director - Administrador

Rdo. Erasmo M. Bernier, Pres. Junta de Publicación.

Vicente Paradizo, Jefe de Talleres.

Año XXXX — 10 de setiembre de 1951. — 1,092

Puerto Rico Evangélico es el órgano oficial de las denominaciones evangélicas, Bautista, Discípulos de Cristo, Metodista, Presbiteriana, Evangélica Unida de P. R. Se publica quincenalmente en los Talleres Puerto Rico Evangélico, Inc. Admitido como correspondencia de segunda clase en las oficinas del correo de Ponce, P. R., el día 10 de julio de 1912, de acuerdoc on la ley del 8 de octubre de 1917. Afiliado a la Asociación de Iglesias Evangélicas de Puerto Rico.

Precio de Suscripción: En la Isla de Puerto Rico $1.50 Fuera de Puerto Rico: $2.00. Pago adelantado.

Oficinas de la Dirección, Administración y Talleres Tipográficos radicadas en el edificio "Puerto Rico Evangélico", calle Comercio 89, Apartado de Correos 1707, Teléfono 723, Ponce, P. R.

CARTAS

ALLA POR EL 1901....

Es el caso que allá por el año 1901—según me relata un buen amigo—salió camino de su hogar en cierto pueblo de Puerto Rico,un caballero a quien sorprendió la noche en apartado paraje. Unos rústicos y hospitalarios campesinos le ofrecieron posada, y para él fué la mejor habitación de la pequeña casa.

Mas tan pronto como nuestro viajero quedó solo en su alcoba comenzó a limpiar su revólver. No era para menos. Llevaba en su maletín más de dos mil dólares y en su corazón una gran desconfianza. Oyó segundos después un tenue murmullo y con algún sobresalto puso cuidadosa atención notando que una voz varonil leía respetuosamente de cierto libro. Pudo oír poco después una oración de la voz varonil pedía al Padre, bendiciones para sus vecinos, para sus hijos, y también para el "amigo viajante, que se alberga en nuestra casa."

Al oír esto, nuestro caminante, lleno de verguenza guardó su arma e invocó a Dios en son de perdón. Había desconfiado de uno que conocía y vivía el Evangelio.

Era lógico.

El hombre que conoce a Cristo es digno de confianza. Su anhelo es el bien, su consigna, el amor. Sus frutos serán los del Espíritu, y será su vida reguero de luz, "que a todos alumbre y a ninguno queme." Por eso nuestro hombre modificó su actitud. Había sido alcanzado por la luz del otro.

¡Oh Cristo, cuánto bien harían tus hijos si vivieran tu evangelio día tras día.... día tras día.... día tras día....!

Rdo. Pablo Casasus.

DEFENDIENDO NUESTROS DERECHOS

Me dirijo a los queridos lectores de este órgano Puerto Rico Evangélico para hacerles una invitación.

Debemos todos unidos por los lazos de amor y un gran sentido cristiano defender con bravura y valor todos nuestros derechos tanto de cristianos como de ciudadanos. Hoy más que en otros tiempos se estiran las garras de la maldad para atrapar a los humildes y mansos para hacerlos esclavos de sus deseos y poder gloriarse así de su egoísmo sin entrañas.

Por esta razón demandamos de todos los buenos hermanos y simpatizadores de nuestros principios cristianos que si es posible usemos las armas del glorioso Evangelio el cual usó el Señor Jesucristo para defender a los suyos y nos lo ha legado a nosotros para así protegernos de todo espíritu maligno que trate de una u otra forma hacernos daño.

Así en esta forma tan valiente estaremos dando la buena batalla al egoísmo y haciendo respetar en

(Sigue en la página 16, Col. 3)

EDITORIAL

DIOS Y NUESTRAS ORACIONES

Un ciudadano envió una carta a uno de los diarios del país expresando gracias a Dios por habernos librado a los puertorriqueños de la visita trágica de un ciclón. La carta aunque bien intencionada plantea un problema teológico que debemos considerar.

¿Qué pensarían los habitantes de Jamaica si leyeran esa carta? ¿Prefiere Dios a los puertorriqueños? ¿Será posible que Dios desvíe el ciclón de la tierra donde viven dos millones de sus criaturas para enviarlo a otra tierra donde también viven criaturas suyas?

Piensen nuestros lectores: ¿cómo reaccionarían los creyentes jamaiquinos, que como muchos creyentes puertorriqueños oraron para que Dios desviara la tormenta? ¿Los olvidaría Dios en sus plegarias prefiriendo las oraciones de los puertorriqueños?

Planteamos estas interrogaciones como una invitación a meditar más profundamente en lo que verdaderamente es y no es la voluntad de Dios. Igualmente lo hacemos con el sincero deseo de que analicemos con calma el verdadero sentido de la oración en nuestras vidas.

No olvidemos que Dios respeta las leyes del universo que El ha creado. Y aunque puede alterarlas y suspenderlas no lo hace por respeto a sí mismo y a Su creación. Y ¿cómo sería este universo si Dios suspendiese la disciplina que gobierna todos los procesos al antojo de los humanos?

Si hemos de dar gracias cuando la tormenta se aleja, procede saber qué haremos cuando la tormenta nos visite. Entonces ¿será la mano de Dios o la mano del diablo?

Estamos acostumbrados a ver la mano de Dios en las bendiciones, en la abundancia, en la salud, en la riqueza, cuando todo marcha como lo deseamos. Pero somos muy duros para aprender las lecciones divinas en el dolor, en la enfermedad, en la pobreza, cuando todo no sale como pedimos.

Cierta predicación anda por ahí desorientando a muchos creyentes. Se les está enseñando que Dios viene obligado a contestar nuestras oraciones cuando a nosotros nos dé la gana. Se habla de demandar a Dios. Se trata de conseguir por el medio rápido de la oración contestada favorablemente, lo que en el curso normal de la vida requiere paciencia, sacrificio, dolor y esperanza. Cuando la persona cree que su plegaria ha sido contestada favorablemente entonces testifica que Dios le oyó, tal y como lo había pedido. Pero cuando se ora y la contestación no llega como la deseamos, entonces se dice que no se ha orado con fe. ¿Por qué no pensar que Dios no está limitado por el reloj ni el calendario? ¿Y si no estaba en los planes de Dios contestar la oración? ¿Y si lo que nos conviene, según la voluntad de Dios, es algo distinto a lo que le pedimos?

Dios puede usar el dolor, la enfermedad, las mayores calamidades para extraer de ellas la máxima posibilidad de bien. Dios detesta las calamidades pero le advierte al ser humano que debe asignar una partida para ellas en el presupuesto de su vida. De otra manera no hubiese permitido la Cruz para Su Hijo. El pudo librarlo pero hubiese alterado sus planes para la humanidad.

Dios tiene poder para convertir al Evangelio a todos los pecadores. Pero si ejercitara su poder en esa forma estaría destruyendo la libertad del individuo. Y esa libertad conlleva riesgos, riesgos que incluyen un ciclón, una enfermedad, la misma muerte. Por eso el vivir es agonía, es lucha. Y mucho más cuando se quiere vivir cristianamente.

Defrauda el mensaje del Evangelio cualquier teología que no provee lugar fértil y productivo para el dolor y los sufrimientos. Y más todavía, una fe religiosa cimentada sobre intercambio de favores entre Dios y el creyente está sujeta a condiciones de huelga cuando no se cumplen los convenios. Cuando se dice haber creído por un favor recibido de Dios, hay que esperar a ver si se sigue creyendo cuando no lleguen los otros pedidos de favores.

Se cree en Dios no por lo que pueda darnos, sino por lo que podemos llegar a ser bajo su dirección. El creyente se allega a Dios rendido, sin condiciones, sin demandas, sin especulaciones bíblicas. No anda buscando en las páginas sagradas un alegato que robustezca su petición. Antes que nosotros, Dios sabe nuestras necesidades. La oración es avenida de encuentro personal, oportunidad de adhesión total. No se le sale al paso a Dios para presentarle un pliego de condiciones. Sino para brindarle nuestras vidas rotas para que El las modele de acuerdo con Su santa voluntad. Y todo eso aunque sigamos enfermos, aunque sigamos pobres, aunque todo nos salga distinto de lo que hemos pedido. El sabrá lo que está haciendo con nuestras vidas si se las entregamos con abandono confiado.

SINTESIS.....

En su última asamblea anual la Asociación de Damas Evangélicas eligió a la profesora Sra. Julita Torres Fernández como su nueva presidenta—Edith Hildreth regresa en octubre al Hospital Presbiteriano para cooperar con el capellán Rdo. Angel L. Seda en la labor religiosa. Los esposos Hildreth sirvieron a la institución desde 1906 hasta 1921.—La Iglesia Evangélica Unida de Claussels en Ponce celebró el servicio de dedicación de un anexo el sábado 25 de agosto. Predicó el Rdo. Joseph Bevilacqua.—Nuestro Director, Rdo. Jorge N. Cintrón, predicará en el servicio de aniversario de la Iglesia Presbiteriana de Ensenada.—El Rdo. Felipe Toro Quiñones se encuentra ya bien de salud habiendo solicitado volver al trabajo pastoral.—El Rdo. Franklyn Montalvo, pastor de la Iglesia Presbiteriana de Lares contrajo matrimonio con la Srta. Gloria Benet.—El sacerdote italiano Luciano Negrini de 43 años de edad fué suspendido y excomulgado por la Iglesia Católica Romana, quedando así libre para casarse con Claire Young, joven norteamericana de 21 años de edad.—El Rdo. J. R. Lebrón Velázquez será el predicador en el servicio de aniversario de la Iglesia Evangélica Unida de Salinas.—Próximamente visitará la isla el Dr. V. R. Middletone, Secretario de la Junta de Misiones Metodistas.—Un grupo de damas norteamericanas de la Iglesia Discípulos de Cristo visitó nuestra redacción y los talleres acompañadas del Rdo. Garland S. Farmer.—La Iglesia Bautista de Corral Viejo celebró el sábado, 1° de setiembre las Bodas de Plata en el Ministerio de su pastor Rdo. Narciso Casillas.—La Primera Iglesia Metodista de Río Piedras cuyo pastor lo es el Rdo. Jorge Rivera celebró su semana de aniversario desde el 26 de agosto hasta el 6 de setiembre.—Testamento de un borracho fallecido en Nueva York: "Dejo a la sociedad un carácter detestable, un ejemplo funesto y una memoria odiosa. Dejo a los autores de mi vida, un dolor que no sé como podrán soportar en su vejez. Dejo a mis hermanos y hermanas, toda la verguenza y el sentimiento que les causé con mi manera de vivir. Dejo a mi esposa un corazón quebrantado y una vida sin futuro. Dejo a cada uno de mis dos hijos pobreza, ignorancia, embrutecimiento y el triste recuerdo de que su padre, muere víctima de la embriaguez."—La Sexta Convención de Damas Evangélicas Unidas del Distrito Sur se celebró en el templo evangélico de Cuatro Calles, Ponce, el lunes, 3 de setiembre. Uno de los mensajes del día estuvo a cargo de la Sra. Monserrate Mattei de Gutiérrez.—La Iglesia Evangélica Luterana de la Santísima Trinidad ofrece un Servicio en Homenaje a su Pastor Sergio Cobián al cumplir sus Bodas de Plata de Ordenación Ministerial (1926-51) en la noche del miércoles, 12 de setiembre de 1951. El Servicio Divino estará a cargo del Pastor César Cotto Reyes de la Iglesia Sión de Bayamón. El sermón lo pronunciará el Pastor Eduardo Roig, Presidente de la Conferencia Luterana de P. R.—Amigo suscritor: No olvide prestar atención a los avisos de vencimiento de su suscripción. Le estamos avisando con un mes de anticipación. Fíjese en las letras al lado de su nombre en la envoltura. La I significa Individual. Las otras letras indican el mes de vencimiento. No permita que le descontinuemos el envío de la revista. Pague al recibo de nuestro aviso.

INTER-NOS

Por ENEAS.

ESAS CUENTECITAS.....

El Director - Administrador de esta revista últimamente ha estado hahaciendo unos llamamientos a los suscritores morosos a ponerse al día en sus cuentas. Algo parecido tenemos que hacer los pastores en casi todas las iglesias donde trabajamos. Siempre hay un grupo pequeño de hermanos afectados de amnesia, especialmente en lo que concierne a las cuentecitas con su pastor. Este trae los himnarios, las Biblias, las revistas, el Aposento Alto, láminas, con el propósito de suplirlas para las necesidades de la congregación. Algunos gustan de comprar estos artículos y pagarlos inmediatamente. No les agrada deberle dinero a su pastor ni a cualquier otra persona que cumpla este servicio. Consideran que comprar fiado y no pagar es un pecado del cual hay que arrepentirse y restituir lo agraviado.

Pero hay algunos hermanitos y hermanitas, que no siempre son los más pobres, que gustan de ser los primeros en adquirir fiado, a largos plazos, a veces a plazos eternos, todo lo que se vende en la iglesia. Casi siempre en ellos concurre una característica: la supersuceptibilidad. Si se les cobra se ofenden. Algunos se ausentan de las reuniones. No les agrada que les recuerden esas pequeñas deudas que sumadas todas al final de mes constituyen un fuerte atraco contra el salario del pastor o de la misionera. Otras veces pretenden alegar que para eso ellos son ofrendantes.

Traemos a nuestra columna este asunto aparentemente insignificante porque en algunas ocasiones se torna bastante insoportable. El pastor o la misionera sufren esta situación unos cuantos meses pero a la larga protestan, o renuncian o piden un traslado o deciden no hacerse cargo de ninguna actividad similar.

Si después de leer estas líneas su conciencia le acusa de ser pecador por estas cuentecitas vaya donde su pastor, ó donde la misionera, quienquiera que sea y salde con ellos. No dudamos que va usted a sentir un gran alivio. No se olvide.

COMO CRECE MI IGLESIA POR LA LECTURA

El apóstol Pablo escribía a Timoteo, seguramente con respecto a la lectura de las Escrituras en la congregación, "OCUPATE DE LEER". Al ver la necesidad de crecimiento cristiano alrededor mío, sentí yo una voz de convicción irresistible que me decía: "OCUPATE EN HACER LEER".

Almas nuevas acuden de continuo a nuestra iglesia y entran a los caminos de Cristo. Jamás leyeron un libro edificante o de instrucción espiritual y viene con sus mentes vacías, o llenas de conceptos erróneos que hay que disipar cuanto antes para hacerlas aptas para testificar de la nueva esperanza que hay en ellas. Lo primero, para todas, es poner en sus manos un ejemplar de la Palabra de Dios, especialmente el Nuevo Testamento. Lo segundo (cuyas bendiciones estoy palpando) es poner en sus manos libros evangélicos adecuados al alcance de cada uno.

Así, pues, hice una buena provisión de los mismos y un jueves, día dedicado a estudio Bíblico y oración los exhibí haciendo una breve reseña de algunos y encareciendo su lectura. Terminado el culto, distribuí varios, tratando de guiar el gusto de cada uno hacia lo que yo pensaba le era más necesario leer de acuerdo con su edad, instrucción, etc. En un cuadernillo con el título "LIBROS EN CIRCULACION" anoté la fecha de salida, nombre del libro y del prestatario. MI BIBLIOTECA CIRCULANTE HABIA COMENZADO A RODAR.

Una gran cantidad de libros han sido leídos y están en circulación desde aquel día. Libros de edificación, de controversia, de estudio, biográficos, de evidencias, de evangelización están haciendo una obra diaria en muchos hogares, y aún fuera de ellos, como es el caso de un libro que un hermano pasó al regente de un periódico, y de allí tomó un abogado.

¡Y qué bendición está reportando esta lectura! Los hermanos comentan entre sí los libros que han leído y se los recomiendan mutuamente. También bajo su nombre me piden libros que ellos quieren prestar a amigos inconversos. Otro abogado que muestra sumo interés en la marcha de nuestra obra fué alcanzado en esa forma por otro miembro de la

(Sigue en la página 15, Col. 1)

POEMAS .....

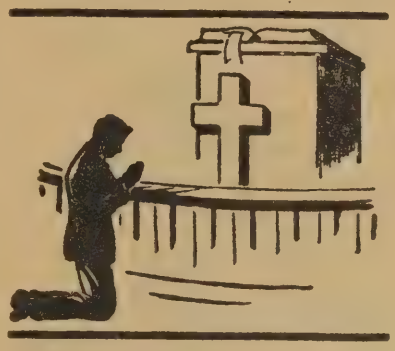

Quiero Amarte Señor...

Quiero amarte, Señor, con más anhelo,
Con un ansia infinita de tu cielo,
Con un hondo fervor;
Quiero darte mi vida en este afecto,
Cada vez más intenso y más perfecto,
Más cercano al amor.

Quiero buscarte así, como el sediento,
Busca el agua; y el pan, como el hambriento,
Con intensa ansiedad;
Con profundo deseo de contemplarte,
De acercarme a tu faz y de mirarte,
Con sublime piedad.

Quiero escucharte así como se escuchan,
Los vientos impetuosos cuando luchan,
Con la cruel tempestad;
Con un timbre distinto y comprensible,
Cada vez más cercano y perceptible,
Más y más realidad.

Quiero sentirte cerca como siento,
El beso acariciante de este viento,
Cuando toca mi sien;
Como siento tan próximo al hermano,
Y hasta puedo tener cerca su mano,
Así quiero también.

Quiero amarte Señor, quiero sentirte,
Escucharte y también, quiero decirte
Mi incognada ansiedad;
Quiero verte más cerca y confesarte,
Que no puedo jamás, de ti alejarme,
Dios la luz y verdad!

David Orea Luna.

CRISTO, LA UNICA ESPERANZA DEL MUNDO

Por Matilde O. Román.

Amigos y hermanos, Cristo es la única respuesta en esta hora crucial por que atraviesa el mundo. Cristo es el único remedio a todos los males físicos y espirituales. Cristo es la única solución al problema moral y espiritual que afronta el hombre. Cristo satisface.

Vivimos en días de perplejidad e incertidumbre. Alejandro el Grande al terminar sus conquistas lloraba por no tener más mundo que conquistar, y tal parece que la humanidad ha desenbocado a una experiencia idéntica. La ciencia ha acelerado la vida en todos los aspectos. El progreso de la ciencia ha facilitado los medios de vida, ha revolucionado el campo industial, intelectual, político y militar. Los mismos científicos, capacidades, militares y políticos están asombrados. Tal parece que en su empeño por mejorar el hombre ha escalado el último peldaño de su escalera de falsa grandeza y conocimiento. No puede seguir ascendiendo, llegó al final y el descenso le es inconcebible. ¿Cómo sostenerse a tal elevación sin tener apoyo esa escalera? Las alturas marean. Descender implica reconocer su insuficiencia, la locura y vanidad de su empeño. Y eso, no es fácil para el hombre engreído de grandeza, borracho de alturas, admitirlo. Así son todos los empeños humanos de superación cuando no se incluye a Dios de ellos. Resultan torres de Babel incompletas. No se puede seguir hacia arriba; por tanto esparcimiento y juicio es su destino.

Eminencias en la materia del conocimiento de las masas, tales como educadores, profesores, científicos, jefes de gobierno concuerdan a una que el mundo lo que necesita no es más ciencia, ni más intelectos, ni más seso, ni más militares, ni más diplomáticos, ni más políticos, ni más legislación,, ni más nada. Todos a una convergen que lo que el mundo necesita es más de la religión antigua, más más de Dios; más de Cristo, más de su Santo Espíritu. Que descendamos de la cumbre falsa y fantástica del adelanto humano y volvamos a donde empezamos, a la base, y allí doblemos humildemente la rodilla en tierra; y como el apóstol Pedro exclamemos:

"¡Oh Dios, ¿a quién iremos? Tú sólo tienes palabras de vida eterna".

Si, hemos equivocado el camino, hemos extraviado la senda. Nos parecemos a cierta clase de oruga que es ciega. Se dice que siempre camina adelante sin virar a un lado o a otro. Si en su camino hallan un obstáculo suben por él por alto que sea: y una sigue la otra. Caminan en grupos, nunca solas; y por una se guían todas. Si se le coloca algo redondo, como un cántaro por ejemplo al frente siguen dando vueltas el cántaro y por fin la última oruga, sigue a la primera. Como no se desvían siguen en ese círculó vicioso noche y día hasta que extenuadas van cayendo muertas. La humanidad va en su falsa apreciación del adelanto y progreso, el camino de la oruga ciega; y es preciso, urgente, buscar a Dios mientras puede ser hallado, llamarle en tanto que está cercano antes que el vértigo de la falsa altura haga rodar este mundo por el suelo.

El diablo mostrando a Cristo todo el esplendor, la fantasía, la grandeza fascinadora del mundo, sutilmente le susurra: "Todo esto te daré si postrado me adorares." Y a sí es. Todo ese esplendor mundano tiene un precio muy alto que pagar. Y es el aniquilamiento de las Virtudes morales y espirituales. Satanás transfigurado en el Angel del progreso, del adelanto, del modernismo, del placer, de la lujuria, del viño fascinante y tentador, de la sensualidad que adormece la conciencia y los sentidos del decoro, ofrece, ofrece y da, pero también toma, aniquila, corrompe, desfigura, embrutece, envilece, envenena, enferma y asesina. Oíd el consejo del apóstol San Juan preeviendo ese alto precio que tendría que pagar el hombre por seguir al mundo en su carrera loca: "No améis al mundo, ni las cosas que están en el mundo. Si alguno ama al mundo el amor del Padre no está en él. Porque todo lo que hay en el mundo, la concupiscencia de la carne, la de los ojos y la soberbia de la vida, no es del Padre, mas del mundo. Y el mundo se pasa y sus concupiscencias; más el que hace la voluntad de Dios permanece para siempre." Volvamos a la religión antigua. "Paraos en los caminos y preguntad por la senda antigua, cuál sea el buen camino andad por él y hallaréis descanso para vuestras almas." A los hombres todos los caminos le parecen buenos en su opinión, más Jehová Dios pesa los caminos." "Yo soy el camino", advierte Jesús El hombre vino de Dios, a El debe volver, y sólo Cristo es el camino. Tomar otra dirección es errar la dirección, y su fin será funesto.

Los presidios y cárceles son un reflejo de este desmoronamiento de la falsa llamada civilización. Esta gran ola de crimen y desgobierno que azota la nación fué analizada por el presidente de la Junta Federal de Investigaciones - Edgar Hoover - la siguiente manera: "El remedio no está en las manos del gobierno, ni en las manos de la policía, ni al alcance de las escuelas. No podrán las leyes, ni bastarán los presidios, ni compondrán los reformatorios. Este problema está en las manos del hogar con la religión antigua. Que vuelva la Biblia a abrirse en las reuniones familiares. El padre a ser el jefe de familia, la madre a ser el dechado y ejemplo de virtud y piedad, y el castigo a tiempo la medicina para corregir los brotes de la desobediencia. Pero si el gobierno ha de afrontar el caso cuando es crónico, será, pérdida de tiempo." En otras palabras, el hombre y la mujer deben unirse en el lazo sagrado del matrimonio con conciencia de su res-

ponsabilidad para criar una familia. El hogar debe levantarse sobre base de piedad, respeto, temor a Dios, compañerismo y disciplina. Hijos levantados así formarán otros hogares similares. Levantarán y sostendrán un gobierno idéntico. Pero por desgracia lo uno es un reflejo de lo otro. Vivimos en tiempos idénticos a los de Amós. A lo malo se le llama bueno y a lo bueno, malo ¿Servir a Dios? ....Tonterías. Eso no entra en el programa moderno. Placer, placer, es la demanda. Van de mal en peor. Engañando y siendo engañados. La mujer olvidó su feminidad y piedad y ha saltado al campo del hombre. Fumar, beber, trasnochar, asistir a juegos de pelota, al salón de belleza es su pasión. La independencia absoluta del gobierno del hombre la ha colocado en un lugar peligroso para ambos. ¿Los hijos? Ni pensarlo. Las crónicas de crímenes, de divorcios, de abandono de menores, etc. es un cuadro de ello. La conciencia está muerta y si algún Bautista osara despertarla con la acusación de: "No te es lícito vivir con la mujer de tu hermano", volverán los Herodes modernos a cercenar la cabeza del profeta valiente y a ofrecerla con la mayor sangre fría, con indiferencia calmosa en la bandeja del desayuno de las Herodías modernas.

"Hace falta un hombre", señalan las naciones a una. Un hombre fuerte, enérgico, listo que organice las fuerzas del mundo para su propia defensa. Si, la Biblia dice también que vendrá ese hombre, que el mundo lo ha de llamar super-hombre, pero que el Espíritu Santo lo describe como inicuo, perverso, una bestia sangrinaria, la obra maestra de Satanás para el mundo; el Anticristo, quien reunirá las fuerzas militares del mundo para enfrentar a Cristo en la batalla final. Ese superhombre por quien suspira el mundo firmará su capitulación, pero Cristo es el único remedio que Dios ofrece. ¿A quién iremos? A Cristo. ¿En quién poner los ojos? "Puestos los ojos en el Autor y Consumador de la fe."

Cierto predicador joven fué invitado para traer un discurso en una universidad. "Si hablo de filosofía", pensó el joven predicador, allí hay maestros en esa materia y no me sentiré libre. Si lo hago de literatura, de igual manera. Y así le pasaba con cada tema que consideraba. Su anciano padre viéndolo perplejo aconseja "Háblales de la Biblia, hijo mío, ellos no la conocen y tú estás en tu campo de conocimiento. Ellos la necesitan."

¡¡¡Si, volvamos a la antigua religión de la Antigua Biblia!!!

LA ESCUELA DEL EVANGELIO

Lucas 2:40-52.

Por el Rdo. Narciso Casillas.

Y aconteció que tres días después le hallaron en el templo sentado en medio de los doctores oyéndoles y preguntándoles. (v. 46)

Se celebraba la fiesta de la Pascua en Jerusalem, María y José iban todos los años a esta fiesta, ya Jesús tenía doce años, la edad en que el niño empieza a desarrollarse y a pensar más en su preparación intelectual.

El niño se queda en Jerusalem sin saberlo y María, momentos de desesperación se apoderan de ellos buscando a su hijo sin saber el sitio seguro para localizarlo. Van preguntando entre los más conocidos, nadie le daba una seguridad del paradero de Jesús. Al llegar a Jerusalem le hallan en el Templo en medio de los doctores de la ley oyéndoles y preguntándoles, estaba en el Templo como escuela de la ley de donde los doctores en teología de aquella época enseñaban. Fué una sorpresa para José y María encontrarle en aquel sitio. Jesús les calma su intranquilidad al decirles ¿NO sabías que en las cosas de mi Padre me conviene estar? Jesús crecía en edad, en sabiduría y en gracia para con Dios y los hombres.

Jesús como Maestro guía y Salvador del mundo tenía la sabiduría del cielo, pero como niño de doce años quería saber como funcionaban los métodos de enseñanza de aquellos doctores. Al crecer y llegar a los 30 años tenía el material acumulado por medio de la observación, pudo ver en su juventud como los agricultores sembraban y cultivaban las cosechas; pudo ver como los pajaritos hacían sus nidos en las ramas de los mostaza, como crecía la mala yerba en los trigales, etc.

La escuela de Jesús fué muy eficiente para cuando llegara el tiempo de su santo ministerio, ilustrar el reino de los cielos y a que era semejante.

Jesús es el maestro modelo en la escuela del evangelio.

El evangelio es una escuela para aquellos que viven envueltos en la ignorancia a fin de que puedan despertar a adquirir la sabiduría del cielo.

Según información de la prensa, ingresaron en las aulas escolares 50,000 estudiantes a las escuelas públicas y privadas de Puerto Rico, medio millón de estudiantes que se han de preparar intelectualmente para la vida. Sabemos que entre ese número de alumnos, muchos miles saben lo que es el Evangelio pero la mayor parte de ellos solamente buscan la preparación intelectual ignorando a Dios como Padre y Maestro del mundo. Ya hemos leído de las inmoralidades de Puerto Rico, donde niñas practican ciertas costumbres que no cuadran con las exigencias de un pueblo culto como Puerto Rico. ¿Qué es lo que pasa? Estamos seguros que a estos niños no se les ha educado en la escuela del Evangelio, hace falta que se predique más el Evangelio puro de Cristo llevando a estos niños a ser temerosos de Dios. No es que debemos llevar el evangelio a las escuelas, porque la religión debe estar aparte del Estado, lo que hay que hacer es llevar el niño al templo a oír, donde aprenda a ser realmente cristiano para que sea una bendición en este mundo.

La iglesia evangélica en Puerto Rico está haciendo ese trabajo en los templos y en sus escuelas privadas para conseguir buenos ciudadanos y buenos cristianos. Otras religiones deben predicar a Cristo como Maestro en la escuela del Evangelio, para que así puedan triunfar en sus propósitos. Hay que desterrar el ateísmo para que reine el verdadero cristianismo. Una niña urania se presentó ante su maestra de Escuela Bíblica para decirle: "¿Sabe usted lo que pasa? María me dice que no quiere asistir a esta escuela. Esta interesada en concurrir en compañía de sus padres a ese edificio grande que está cerca de aquí. Dice que se les enseña que Dios no existe. Me invitaba a acompañarla pero yo me he negado y le

(Sigue en la página 11, Col 2)

LA RELIGION

EL AMBIENTE ESPIRITUAL DEL HOGAR CRIST
RELIGIOSA Y LA

Por George

La primera institución divina es el hogar. El hogar determina lo que han de ser las otras dos instituciones, la iglesia y el estado, tan esenciales al bienestar de la raza humana. Es el plantel donde se educa y enseña a los mentores de la vida cívica y religiosa. Ni el estado ni la iglesia podrán alcanzar un nivel más alto que el alcanzado por el hogar. En estos días cuando tanto énfasis se da al ambiente, como si éste fuera el principal factor en el desarrollo del carácter, y como si la vida muelle y el ambiente cómodo pudieran resolver el problema del vicio y el crimen, es bueno enfatizar que debe darse mayor importancia a introducir en el hogar, por humilde y pobre que éste sea, el espíritu religioso.

La Necesidad de que Exista un Sentido de Familia

En esta vida moderna de artificialidad y extravagancia debemos cultivar y mantener el sentido de familia que va desapareciendo, antes de que podamos hacer progresos hacia un ambiente y espíritu propicios. En algunas partes del lejano oriente, donde no hay casas de vivienda por departamentos, ni casinos, y no se vive disipadamente, el espíritu de familia es fuerte. Tan fuerte es en China, que hasta resulta en la veneración de los antepasados. Hay allá más espíritu familiar en las humildes cabañas y chozas que en muchas casas palaciegas de América, donde la unidad y la solidaridad de la vida de familia son desconocidas. En otras secciones del populoso oriente, tanto entre los ignorantes como entre la gente civilizada, este espíritu y sentido de familia son mayormente más fuertes en ambas clases sociales, la alta y la baja, que en nuestras grandes ciudades americanas. Hasta en la antigua Grecia y Roma, el lar nativo, el hogar, el espíritu de la familia, era potente y se consideraba sagrado. Sabían menos de hogares deshechos y lazos familiares sueltos que en la América destrozada por el divorcio.

Una mirada retrospectiva a nuestros antepasados cuando las familias eran más numerosas que ahora, revela que el sentido de familia era particularmente fuerte. Su efecto en la vida y el carácter era notable. Los miembros de la familia estaban tan unidos entre sí por lazos de amor y afecto, que no los atacaba ese espíritu nómada que hoy desparrama las familias por partes remotas del país. La vida tenía un encanto y placer porque la camaradería de la familia permanecía sin romperse. En medio de todos los trabajos e incomodidades, eran una gente alegre y satisfecha. No se daba tanta importancia al ambiente, el cual creemos tan esencial a la felicidad hoy en día; se substituía éste, manteniendo los lazos de familia que unían las vidas y los corazones. El más precioso nombre para la palabra hogar lo encontramos en Gales, cuya gente soportó indecibles sufrimientos cuando fueron arrojados a las montañas por los anglosajones. La palabra que ellos tienen para hogar significa "sitio del corazón", el sitio donde el afecto familiar compensa con creces la falta del lar nativo.

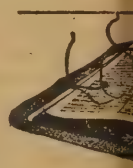

....

La Necesidad de un Ambiente Cristiano

Los niños se contagian con el ambiente más rápidamente que con ninguna otra cosa. Si el ambiente es cristiano lo captan tan natural e inevitablemente como el aire que respiran. Cuando el espíritu, la conducta y la manera de hablar de los padres emiten la fragancia de la vida que está oculta con Cristo en Dios, no puede fallar el que los niños sean influenciados por ello. La influencia más potente en el hogar es la que se deja ver en silencio. La belleza espiritual en el carácter de los padres tiene un efecto poderoso sobre el niño. Una vida cristiana que difunde el espíritu del Maestro eleva e inspira al niño como el sol y el calor de la primavera visten la naturaleza de verdor y belleza. ¿Quién puede medir la influencia de un padre o una madre religiosa sobre su niño? Un ejército noble de hombres y mujeres que hoy en día son la esperanza de la iglesia y la nación se unirán proclamando que ellos le deben lo que son a su padre o a su madre, o a ambos, quienes fueron para ellos el evangelio vivo que no podían dejar de leer y admirar día por día. Los mejores sermones, los que dejan una impresión indeleble en el carácter y la vida, no son los sermones que nosotros oímos, sinó los que vemos. Una vida y espíritu cristiano bellos, que encuentran su expresión en un padre o una madre, es un sermón de más elocuencia y potencia que uno que pueda

N EL HOGAR

O QUE ESTE SIGNIFICA PARA LA ENSEÑANZA ON DE LOS NIÑOS.

D.D., LL.D.

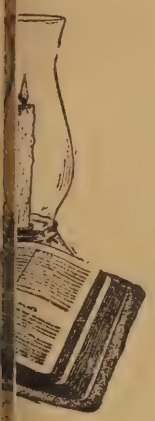

ser predicado desde el púlpito por el más hábil de los hombres. Cuando los niños comprenden que sus padres son cristianos y han aprendido del Maestro el secreto de una nueva y transformadora vida, no se despojarán nunca excepto en muy raras ocasiones, de recuerdos e influencias que son de incalculable santidad y estimación. Un padre que se descuidó en cuanto al bienestar espiritual de su hijo se vió obligado a recordar un día el poder de su propio ejemplo en la educación de aquel hijo. Andando por un camino donde la nieve no había sido pisada,observó que su hijo ponía mucho cuidado en pisar las huellas que él dejaba, y se dijo a sí mismo, "Debo vigilar mi conducta cristiana para que mi hijo pueda seguir mis pasos."

Desde luego, todos comprendemos la necesidad del culto de familia y cómo este inyecta en la vida del hogar el ambiente cristiano que viejos y jóvenes deben respirar. Pero las devociones diarias tienen poco valor si después de terminadas, el espíritu y la vida del hogar no están de acuerdo con ellas. No siempre aseguran un fortalecimiento espiritual del ambiente. Es porque existe una contradicción entre la devoción y la vida que le sigue a ésta. La devoción familiar en este caso es poco más que superficial, y su influencia sobre los menores es en vano. Esto explica muchas veces porqué algunos hijos e hijas llegan a sentir repulsión no sólo hacia el culto de familia sino también hacia la religión. El espíritu y el modo de vivir hacen un llamamiento más elocuente. Una religión que hace impresión en los padres, y que los hijos pueden verla resplandecer en sus rostros, haciendo la vida y el carácter hermoso, brillante y resplandeciente, es la única religión que ellos aprenderán a respetar y amar. Habrá de vez en cuando nubes en la vida de una familia, pero éstas serán la excepción, si es que la vida espiritual del hogar no ha de sufrir. El esplendor y el calor que emanan de una vida que ha captado el espíritu del Maestro han de ponerse de manifiesto y han de hacerse sentir en los padres si la religión ha de significar algo para los niños. Esta es una imperiosa necesidad hoy en día en que hay tantos hogares sin Cristo.

La Educación y Entrenamiento del Niño, y sus Efectos en el Ambiente y Atmósfera del Hogar

Si se acusa a algunos hogares de que carecen del espíritu y ambiente cristianos, otra acusación debe hacerse igualmente y ésta es que hay muy poca o ninguna educación religiosa de los niños. La lamentable escasez de educación religiosa en el hogar en los días de Lutero le impulsó a rendir un servicio de monumental valor. Al lado de su traducción de la Biblia debe colocarse, en segundo lugar, su catecismo. Cualquiera que lea su prefacio a este incomparable libro de texto comprenderá lo mucho que pesaba en su mente y corazón la necesidad de la instrucción de los niños. Pero lo que debe notarse particularmente es la corta oración que encabeza la explicación de los Diez Mandamientos. Lee así: "Como el padre de familia debe enseñarlos sencillamente en su casa." ¡Pensad en hacer un maestro de religión del jefe de cada familia! ¿No suena esto un poco extraño a los oídos de hoy día? Hay muchos padres que ayudan a sus hijos a estudiar las lecciones de la escuela. ¿Cuntos padres en la Iglesia Luterana Unida trabajan como maestros para ayudar a sus hijos a adquirir conocimientos de más valor que los que la escuela pública les está dando? Hay algo malo en nuestro protestantismo, algo seriamente malo en nuestros padres. Hay urgencia de dar nuevo y persistente énfasis a la necesidad de la educación cristiana en el hogar.

Si el conocimiento de las verdades espirituales y celestiales ha de tener valor alguno ante los niños, debe hacerse aparecer valioso ante ellos por los padres. Cuente el número de padres que consideran la instrucción religiosa de sus hijos tan esencial, o más, que su educación secular y se quedará asombrado de los resultados. Para la mayor parte de ellos la educación secular, lo significa todo. La educación religiosa es una línea secundaria y la carga de ésta debe ponerse sobre los hombros de alguien fuera del hogar. ¿El jefe de la familia como un profesor de religión dentro del hogar? Eso suena extraño. .... como es algo fuera de la mente en muchos supuestos hogares cristia-

(Sigue en la página 16, Col. 1)

LA LUZ DEL MUNDO

Preludio: Divina Luz

Divina Luz, con tu esplendor benigno
Guarda mi pie.
Densa es la noche y áspero el camino;
Mi guía sé.
Amargos tiempos hubo en que tu gracia, no supliqué;
De mi valor fiando en la eficacia
No tuve fe.
Mas hoy deploro aquella ceguedad;
Préstame oh luz, tu grata claridad.

Director: La fe cristiana es como una gran catedral con ventanas adornadas de colores preciosos. Si permanecemos fuera, no vemos gloria alguna, ni es posible imaginarla. Pero si penetramos en ella, cada rayo de luz revela una harmonía de indescriptible esplendor.

Himno 119 H. V. C.

Director: La luz no llega muy lejos en un cuarto pequeño, no importa cual sea su poder. Pero si la luz del Evangelio se esparce por todo el mundo y luego tratamos de recogerla ella seguirá esparciéndose y vendrá a ser "La Luz del Mundo."

Oración: Señor, Luz de Luces y Fuente de todo esplendor, a Ti venimos a adorarte y rendirte el culto sincero de nuestros corazones. Señor de nuestras almas, haznos conscientes de Tu presencia en nuestras vidas. Ten piedad, oh Dios de nuestras mentes ignorantes e inexpertas; guía sé de nuestros pasos y llévanos de la mano. Te necesitamos en la obscuridad de la noche y al despuntar el alba. Te necesitamos siempre, Señor. Sé Tú nuestro guía. Te lo pedimos en el nombre de Jesús la Luz del Mundo, Amén.

Ofrenda: Pidiéndote que la Luz del servicio cristiano permanezca ardiendo en nuestros corazones, nuestros hogares y nuestra iglesia, y que continuemos compartiendo la luz con otros, te consagramos esta ofrenda a Ti Luz del Mundo. Amén.

Lectura Bíblica: Juan 1:1-9.

Himno 300 ó 262 H. V. C.

Mensaje: Yo la Luz he venido al mundo, para que todo aquel que cree en mí no permanezca en tinieblas." La humanidad nunca cesará de honrar y bendecir el nombre de Tomás Edison, cuyo genio dió al mundo muchos beneficios. Solamente el beneficio de una nueva luz que ha ido a todas partes del mundo, en factorías, oficinas, hogares, carreteras y laboratorios, hubiera hecho perdurar su nombre y colocarlo entre los inmortales.

Pero hace cerca de 2,000 años nació un Niño cuya vida e influencia trajo al mundo una clase distinta de luz, una luz que ha iluminado los corazones del mundo exterminando la obscuridad de la desesperación y el desaliento y dando esperanza a todos. La celebración de su nacimiento a fines de cada año es el acontecimiento más grande en el mundo, porque trajo no solamente luz por medio de la cual los hombres pudieran luchar más valerosamente, si no que también les enseñó a gozar de la belleza. Siempre escogió ejemplos de la naturaleza y sugería su aplicación a experiencias de más valor—el grano de mostaza, el sembrador, los lirios del campo y otras ilustraciones.

Usaba las bellezas de la naturaleza en su asociación con la verdad que predicaba.

Esta simple figura de un hombre cuyo corazón y mentalidad eran tales que salvaron al mundo no se preocupaba por las vestiduras de los que se allegaban a El, o si sus manos eran rudas; si era de un nivel alto o bajo El medía la nobleza solamente. Su misión era de paz y buen deseo para todos.

Estamos viviendo en un mundo de crisis y problemas que va cambiando rápidamente. Solamente corazones cambiados pueden darnos felicidad y paz duraderas.

Y he aquí que Cristo llama pacientemente a la puerta de nuestros corazones para cambiarlos.... Algunos oyen su voz y lo reciben; otros no lo escuchan, mientras que hay otros que le escuchan pero cierran la puerta de su corazón rehusando la paz y bienestar que Cristo les brinda. Mientras tanto Cristo toca a nuestros corazones.

Poema: Oh, Luz del Mundo:

Oh, luz del mundo, llenas de tu lumbre
Los espacios los cielos orientales;
No hay tinieblas que puedan esconderse
a través de todos los mortales.
Oculto, a los que viven en pecado
Ahora en los cielos resplandece;
Jamás tu luz de tintes tan dorados
Volverá en la tierra a ponerse.
Oh, luz del mundo, tú sin par belleza
Penetra en el humano corazón
Y glorifica con gentil nobleza
De la vida el deber en toda acción;
Transforma con fulgor la vida obscura
Llenándola de luz de luz radiante
Y la vistes de galas y hermosura
Para que pueda así glorificarte
Oh Luz del Mundo, Dios glorificada
Das tu luz en la tierra al peregrino
Hasta que todo lo que sea humano
Sea una perfección en lo divino,
Hasta que toda lengua y nación toda,
Ya libres del dominio del pecado,
En nueva creación canten tus glorias
Como hijas de Luz en tu reinado.

Apreciación Pictórica

Apreciación del Cuadro: "Jesús la Luz del Mundo", pintado por el artista inglés, Elliem Holman Hunt en 1854. El cuadro posee una riqueza de simbolismo que habla de hechos y filosofía pero rebosa de vida espiritual y por eso se considera de tanto valor." "Es un poema, una sinfonía, un sueño que por la magia de sus colorido ha hecho posible la transformación de una sencilla imagen mental en una realidad de vida". Vemos una preciosa túnica sin costuras que cubre el cuerpo de Jesús igual a la que usaba el sacerdote cuando hacía su entrada al lugar Santísimo del Tabernáculo para hacer sacrificio por los pecados del pueblo.

Bien demuestra el cuadro que Jesús es nuestro Salvador que intercede con el Padre por nuestros pecados. Su capa real de color carmesí entretejida con hijos de oro nos deja ver a Jesús, el Rey quien gobierna por amor, el más grande poder, el universo.

El prendedor cuadrado de su capa, donde yacen doce piedras preciosas, indica las doce piedras de las tribus de Israel al cruzar el Jordán. Simboliza este la ley del Viejo Pacto en el Antiguo Testamento.

La parte redonda del prendedor donde se notan otras doce piedras

preciosas representa la formación de la Nueva Jerusalem. Simbolisa la gracia del Nuevo Pacto en el Nuevo Testamento. La cruz en el centro del prendedor representa la Cruz de la Crucifixión que otorga a Jesús el derecho de gobernar sobre los corazones de la humanidad.

Dos coronas; una de oro adornada con joyas, representa la corona real dada a Jesús por su Padre Celestial cuando dijo: "Este es mi hijo Amado, a El oíd." La otra corona es la de espinas dada a El por sus enemigos. La linterna en la mano de Jesús da luz al cuadro. Revela la pureza y belleza de sus ropas; las manzanas en el suelo, cosas que la persona de adentro no ha saboreado y ni aún ha visto; la puerta cerrada, la puerta del alma que nunca se ha abierto y por donde ha crecido innumerables plantas de hiedra; no hay modo de abrir de fuera y solo por la persona de adentro.

La linterna iluminada representa "Verdad", divino amor y todo poder que penetra la puerta y resucite la conciencia muerta del corazón de adentro. Solo el amor de Jesús puede romper las trabas de la muerte y dar "luz a los ojos en la obscuridad del pecado". Y el alma adentro dice: "Nada hay afuera." Solo hay obscuridad. Todo lo que necesito lo poseo. No tengo porqué abrir. Soy dueña de esta propiedad y la guía de mi propio destino. Hace años cerré esa puerta y juro no abrirla jamás. Alma, gózate, todo te pertenece, toma bebe, diviértete.

De pronto, alguien toca, toca toca. ¿Será mi propio corazón? ¿Estaré soñando? ¡Alma despierta! ¡Alguien toca, pero, que veo! ¡Es un extranjero a mi puerta! Esclarece mi techo y noto su faz tierna y resplandeciente. ¡Su mirada me toca y conmueve mi alma! ¡Mira....! Su luz ilumina todo mi ser; penetra en mi cerebro, toca a mi conciencia. ¿Qué haré si estoy inundado de luz? El extranjero a mi puerta me habla. Será preciso oirle." "He aquí yo estoy parado a la puerta y llamo; si alguno oyere mi voz y abriere la puerta, entraré a El y cenaré con él y él conmigo."

Poema:

A tu puerta Cristo está, ábrele
Si le abres entrará, ábrele
Tu pecado quitará,
Luz y paz derramará,
Día glorioso empezará, ábrele.
No le hagas esperar, ábrele.
No le obligues a marchar, ábrele.
Esta oportunidad la debes aprovechar,
Cuanta dicha gozarás, ábrele.

Hay un corazón que oye su llamada y abre su puerta para recibir la paz y luz que Cristo le dará. Y así, pues, pide la luz que torna en esplendente la noche oscura y el áspero camino se ha de cruzar con firme pie.

Solo: Divina Luz.

Jóvenes cristianos: Jesús quiere que abramos nuestros corazones a El, la única luz en la obscuridad del siglo. Un tropel de voces a nuestro alrededor se dispone a dirigir nuestros pasos pero todos carecen de luz verdadera. Nuestra contestación debe ser sombra de luz opaca y pobre del mundo en confusión. Pero sí debe ser el reflejo de la luz de Jesús en nosotros. Nosotros jóvenes cristianos estamos llamados a alumbrar el camino a otros mediante la luz radiante de nuestro Señor y Maestro. Ven, Señor Jesús, inunda nuestras almas de luz a fin de que podamos guiar a otros en la claridad y esplendor de tu presencia en nuestras almas.

Meditación: Oración:

Grandioso Señor, Tu palabra es lámpara a nuestros pies y lumbrera a nuestro camino. Que otros vean que la luz del mundo mora en nuestros corazones siempre y que nosotros no olvidemos sus necesidades y estemos con ellos en estrecha hermandad cristiana. Que siempre reflejemos tu luz en nuestros corazones. Amén.

Himno: (Un himno que contenga el mismo mensaje)

Oración final.

(Viene de la página 7)

dije: que prefería aprender más acerca de Dios. No pude menos que indicarle que ella es libre para ir allá si así le place pero yo por mi parte quiero serle leal a mi Dios."

Solo cuando depositamos nuestra confianza en Dios y extendemos la mano en servicio al prójimo adquirimos fuerzas para ascender ayudando a la humanidad doliente a ascender a niveles superiores, a esa tierra prometida la cual Cristo nos ha hablado. Solo lo podremos hacer por medio de la escuela del Evangelio como base para conseguir verdaderos ciudadanos para el cielo. Solamente tres planteles prepararán al pueblo para que este sea una bendición. La escuela, el hogar, y la Iglesia Cristiana. En el hogar se empieza a formar el caracter en la escuela se prapara al niño desde el punto de vista intelectual y en la iglesia realmente cristiana aprende a ser temeroso de Dios para cumplir con las leyes divinas y las humanas.

Cuando Dios dió las leyes al pueblo de Israel dijo: Por tanto pondréis estas mis palabras en vuestro corazón y las enseñaréis a vuestros hijos hablando de ellas ora sentado en vuestro hogar o andando por el camino, cuando te acuestes y cuando te levantes. Deut. 11:18-19. También le dijo a Josué: "El libro de aquesta ley nunca se apartará de tu boca antes de día y de noche meditarás en él para que guardes y para que hagas conforme a lo que en él está escrito, porque entonces hará prosperar tu camino y todo te saldrá bien." (Josué 1:8).

Todo esto tiene que ver con el libro de texto de la escuela del Evangelio. Cuando el etiópe venía sobre su carro leyendo este libro, Felipe le dijo ,"¿Entiendes lo que lees?" "¿Y como podré si alguno no me enseñare?" Entonces Felipe le explicó, así entendió y fué bautizado. En la preparación general está la preparación espiritual del hombre estando en armonía con el infinito, necesitamos tener a Dios en primer lugar en nuestros corazones para poder salir victoriosos en el mundo, todo eso lo aprendemos en la Escuela del Evangelio. Hay personas que creen saberlo todo, a veces muy valientes que no temen a nadie y sin embargo tiemblan ante la sola mención de la muerte, es porque no han aprendido a ser temerosos de Dios. De nada vale la preparación intelectual si el hombre es indiferente a las cosas relacionadas con el alma, que no quiere ser cristiana: Dijo el gran filósofo Ernesto Naville lo siguiente relacionado con los que se preparan intelectualmente sin Dios: "La verdad de la ciencia, la verdad del arte, la verdad de algún culto social pueden hacer del hombre un instruído, un artista, un hombre de una cortesía refinada, pero no podrán quitar de él el pecado." Un hombre puede ser una lumbrera intelectual pero si es enemigo de Dios y del cristianismo será una tiniebla desde el punto de vista espiritual. Enfaticemos y démosle impulso con la gran comisión.

Nota de la I. E. U. de la Calle Unión de Ponce

El lunes 20 de agosto de 1951 se llevó a efecto la iniciación de la Sociedad "Mensajeras del Rey" de la I. E. U. de la Calle Unión de Ponce, dirigida por su presidenta, Sra. Julia Mercado de González. La misma fué muy concurrida ingresando varias damas. El lema de la sociedad era "Creciendo Siempre" y el símbolo "La Luz." Las damas cantaron un himno, inspiración de su presidenta.

El mensaje de la noche que estuvo a cargo de su presidenta fué basado en relación con cinco virtudes qué debe tener una sociedad para el buen desarrollo de la misma. Estas fueron las siguientes:

1. El Rojo: simbolizando el amor.
2. Blanco: pureza.
3. Azul: fidelidad.
4. Verde: esperanza.
5. Amarillo: abundancia.

Con la bendición del Rdo. Carlos P. González se dió por terminada la iniciación de las damas Mensajeras del Rey.

Benjamín Irizarry, Corresp.

Juventud Metodista se Organiza en Bo. Caguanas de Utuado

Actividades Juveniles: El día 10 de agosto del año en curso nos reunimos bajo la dirección del pastor José Avelino Robles un grupo de jóvenes con el fin de organizar de nuevo la fraternidad de jóvenes metodistas; ésta reunión se llevó a cabo en la casa del Sr. Ramón Soto quien generosamente nos ha cedido su hogar para estas reuniones. Después de discutir ampliamente la necesidad y conveniencia de ésta organización se pasó a nombrar la directiva, la que quedó constituída de la siguiente manera: Presidenta, la Srta. Emelina Boneta; Vicepresidenta, la Srta. Selva Vázquez; secretaria, la Srta. Ruth Alicia Vargas; tesorera la Srta. Engracia Vázquez y vocales el Sr. Ramón Soto, la señora Carmen Acevedo de Soto y las Srtas. Elizabeth Arocho y Sara Arocho. Esta sociedad de jóvenes quedó organizada con un grupo de 19 miembros entre los cuales reina el mayor entusiasmo y gozo cristiano y se augura que con jóvenes tan entusiastas como los de ésta sociedad podemos alcanzar grandes triunfos y conquistas para la orientación espiritual de toda nuestra juventud.

Ruth Alicia Vargas,
Secretaria.

Notas Metodistas de Río Piedras

Sobre las Damas: Ya nuestra iglesia cuenta otra vez con su Sociedad de Damas. Un grupo de estas entusiastas señoras se reunió el 29 de julio para llevar a cabo una reorganización y estructurar un nuevo plan de acción.

La directiva quedó integrada en la siguiente forma: Pres. María Gotay de Díaz; Vicepresidenta, Mercedes V. de la R.; Secretaria, L. Marrero; Tesorera, Aramita de Martínez; Consejero, Jorge Rivera.

La matrícula consta de 28 dinámicas damas dispuestas a hacerse sentir muy bien en la Iglesia y la comunidad. Para el día 29 de agosto, en la semana de aniversario presentarán al Rdo. José David Rodríguez.

Kindergarten: El 5 de este mes comenzó sus labores el Kindergarten de esta Iglesia Metodista de Río Piedras. Es su actual directora la Sra. Romero. Requisitos para ingresar:

1. Niños tienen que venir uniformados; azul y crema.
2. Se pagará un dólar mensual antes del día tres de cada mes.
3. Edades entre 4 a 6 años.
4. Horario: de 9:00 A. M. a 11:00.

Eliú Rivera se recibió de Bachiller en Farmacia

En el curso de verano que acaba de pasar, obtuvo el grado de Bachiller en Ciencias Farmacéuticas en la U. P. R. un lider de la juventud metodista; Eliú Rivera. Son sus padres el Rdo. Jorge Rivera y su esposa doña Juanita Maldonado de Rivera.

De fuentes confiables supimos que Eliú cumplió ya los 23 años y no son de vivir en Río Piedras. Desde niño demostró gran afición a la música. En la pared de su casa nunca faltaban cartillas de solfeo. Eliú nunca tuvo maestro de música. Gracias a su talento natural fué desarrollándose gradualmente y ya lo tenemos que toca bastánte piano y guitarra. También canta su poquito; de él todavía nos queda el grato recuerdo de la conocida canción norteamericana "You are my Sunshine." Tiene gran apego a las tonadas viejas.

Templo Metodista y Casa Pastoral en Río Piedras.

También tenemos que fué su iniciativa la que muchas veces ayúdó a la publicación del periódico que anteriormente publicaba la iglesia. Es joven de muchas y muy buenas ideas. Tiene un gran porvenir por delante. Que Dios le ayude.

Fraternidad de Jóvenes.

Nuestra Fraternidad de Jóvenes Metodistas tiene grandes planes de reorganización. Se han puesto de acuerdo todos sus miembros y piden la cooperación de la iglesia.

Su nueva directiva quedó formada en la siguiente forma:

Presidenta, Sonia Castro; 1er vicepresidente, Iris Burgos; 2do. vicepresidente, Samuel Lugo; 3er. vicepresidente, Adrián Matos; 4to. vicepresidente. Héctor Rivera; secretario-tesorero, Gustavo Gracia.

Fué aceptada como nuevo miembro la Srta. Carmen Luciano. También fueron presentadas para ser observados para ingresar las Srtas. Lydia Ortiz y Elizabeth Cintrón.

Otro Bachiller. El consagrado joven Samuel Lugo obtuvo el grado de Bachiller en Ciencias naturales; hará su ingreso en la Escuela de Medicina en San Juan mañana lunes 20 de agosto. Obtuvo como premio a su labor destacada como estudiante, el Magna Cum Laude. Honor codiciado por todos los estudiantes aventajados, pues representa la cumbre de las ambiciones intelectuales, alcanzada por muy pocos.

Son sus padres los esposos doña Mirella de Lugo y el Rdo. Emilio Lugo. Ellos se esmeraron en la Educación Espiritual e intelectual de Samuel. He ahí el alto sentido de religiosidad que posee. Desde muy niño era el más serio en su grupo de juegos. Siempre tuvo un gran deseo: estudiar medicina. Ideal que sus padres creían irrealizable, y lo entregaron en manos del Señor. Desde grados elementales obtuvo notas excelentes. Según confesión de su Sra. madre, tiene guardados varios diplomas y honores ganados.

Cuenta 20 años. Gusta mucho de la música clásica. Le entunsiasma los conciertos instrumentales y cantados. Tiene predilección por la voz de messo soprano. La porción musical que más le gusta es "El Trovador de la Opera Carmen de Zizet. Además es un admirador del Ballet.

Fué Presidente de la Fraternidad durante el término 1950-51. A pesar de no poder aceptar una reelección dice: "No abandonaré la Fraternidad ya que es parte de mi vida." Es secretario de la escuela bíblica, maestro, y ayudante del Supte. de la escuela bíblica de Hato Rey.

Viendo la necesidad de una estrecha relación entre los jóvenes cristianos, participa activamente con las actividades denominacionales e interdenominacionales.

La integridad personal, la capacidad intelectual, y sobre todo la religiosidad que posee le auguran triunfos en su vida.

Sociedad de Damas Presbiterianas en Rincón

La Sociedad de Damas Presbiterianas de Rincón ha venido celebrando una serie de servicios y actividades para promover el desarrollo espiritual en la comunidad y traer almas a los pies del Señor.

En los dos últimos servicios especiales de avivamiento y consagración fueron recibidas veinte nuevas miembros para la sociedad.

El predicador en estas ocasiones lo fué nuestro pastor el Sr. José Antonio Bonilla.

Todas prometimos fidelidad a nuestro Señor Jesucristo y ofrecimos ofrendar nuestras vidas en amor y abnegado sacrificio por la causa de la redención humana.

Adelante damas de Rincón, el Señor va con nosotras.

Rosa Elba Lisboa de Bonilla.

La Iglesia Presbiteriana de Sabana Grande celebra Aniversario

Durante los días 24 a 28 de agosto celebróse por primera vez en esta iglesia su aniversario. Cumple ahora 46 años de existencia.

Todas las noches, con la excepción del sábado, tuvimos predicadores de afuera. Cooperaron con nosotros los Rdos. Ricardo Gutiérrez, Ramón Morales, Diego Rico Soltero y Juan Bidot, trayéndonos mensajes de la hora, altamente saludables para la iglesia. Las asistencias no fueron numerosas, ya que de otras iglesias nadie nos visitó, pero los hermanos correspondieron gallardamente y noche por noche concurrieron a los servicios.

El servicio del sábado 25, que fué una reunión de familia, resultó altamente inspirador. Se inauguró esa noche un pequeño altar, adornado con una cortina y un cuadro iluminado de la Cena del Señor. El Venerable Maestro de la Logia "Igualdad", quien es también hermano de la iglesia, dió el mensaje de la ocasión, y el pastor, Rdo. M. E. Martínez tuvo la oración de consagración del cuadro. La hermana Genoveva López recitó una bella poesía religiosa.

La noche de aniversario, martes 28, el Rdo. Juan Bidot predicó un brillante sermón de aliento y de estímulo a la iglesia. La asistencia fué buena. Se recogió una ofrenda de aniversario.

El miércoles por la noche vinieron de la Marina Neighborhood House de Mayaguez las señoritas Weatherly y Del Valle y nos presentaron el mensaje en la película "A Wonderful Life." Hubo buena asistencia, y la cinta resultó muy oportuna por sus enseñanzas espirituales. Nuestras gracias más sinceras.

Celebramos la Escuela Recreativa de Verano con dos semanas de estudios y trabajo. Fué directora de la escuela, la activa hermana Genoveva López, quien hizo labor digna de encomio. Al acto de clasura asistieron muchos hermanos y amigos quienes quedaron complacidos.

La Pica:

El 9 de julio celebró su aniversario la Sociedad de Damas, trayendo el mensaje de la ocasión el Rdo. Pedro Almodóvar. Asistieron representaciones de Sabana Grande, San Germán, Lajas, Ensenada y Mayaguez, Balboa. También nos visitaron los hermanos Rdo. Carlos Rosa Guzmán y Ramón González. El acto resultó muy bueno.

En las últimas elecciones fué nombrada la siguiente directiva de Damas: Presidenta, Gregoria N. Vda. de Mercado; vicepresidenta, Mary A. de García; secretaria, Fanny L. de Nazario (reelecta); tesorera, Nereida Almodóvar, (reelecta), y oradora, Rosita A. de Almodóvar. Exito le deseamos.

La Escuela Recreativa de Verano fué celebrada en las últimas dos semanas de junio, después que la del pueblo. Hubo una matrícula de 52 alumnos. Fué directora la hermana Fanny L. de Nazario, ayudada por Nereida Almodóvar, Pascual Torres y el pastor. Al acto de clausura acudió numeroso público y estuvo muy interesante.

El jueves 30 de agosto tuvimos el placer de ver la cinta "A Wonderful Life", que nos trajo galantemente Miss Weatherby, de la Marina Neighborhood House, de Mayaguez. Más de 150 personas se congregaron para ver y oír la historia de un hombre que todo lo dió por su Iglesia y por por otros. Muchas gracias por este obsequio.

Corresponsal.

MUNDO CRISTIANO

SERVICIO EVANGELICO LATINOAMERICANO DE PRENSA

Más Unidad Cristiana en el Año 2,000

"Predigo que las iglesias cristianas estarán más unidas. Esto ha venido sucediendo dentro del protestantismo con tal rapidez durante los últimos años que apenas si nos damos cuenta de todo lo que ello implica. El Concilio Mundial de Iglesias es el gran nuevo hecho de nuestros días y no hay ningún signo de que ese movimiento hacia la unidad se esté debilitando.".

"La forma que asumirá esta creciente unidad no se ve claramente todavía, pero presiento un sistema que sigue más o menos el modelo de la relación que hay, en el sistema norteamericano, entre el gobierno federal y los estados. Tendremos unidad en la diversidad, pues toda otra clase de unidad atrae únicamente a los totalitarios."

Obispo Gerald Kennedy.
Area de Portland, Iglesia Metodista.
(En "The Christian Advocate", marzo 15 de 1951.)

La Juventud Evangélica Latinoamericana se apresta entusiastamente a celebrar su Tercer Congreso

Venciendo con fe inquebrantable y firme ánimo toda una serie de dificultades que se presentaron en el camino, la Unión Latinoamericana de Juventudes Evangélicas acaba de resolver celebrar su tercer congreso en Buenos Aires, del 8 al 20 de diciembre del cursante año.

Hace diez años la juventud evangélica de América Latina asombró a buena cantidad de escépticos observadores al atreverse a realizar su primer congreso. Tuvo éste efecto en la ciudad de Lima. Por lo que fué y por sus resultados no exageramos al decir que constituyó uno de los acontecimientos más importantes en la historia de la Iglesia Cristiana en nuestro subcontinente. Uno de sus hechos más fecundos fué declarar fundada la Unión Latinoamericana de Juventudes Evangélicas. Como requisito para que pudiera constituirse definitivamente se estableció que 8 federaciones nacionales e interdenominacionales de otros tantos países ratificaran esa declaración.

No sabemos de confederación ú organización análoga que para empezar a funcionar requiriese tan elevada proporción de afiliados como ese número implicaba teniendo en cuenta sobre todo las circunstancias en que se desarrolla la obra evangélica juvenil interdenominacional. Sin embargo, dos años y medio más tarde el número se obtenía y la U.L.A.J.E. se transformaba en una realidad indiscutible.

En el congreso de Lima, febrero 1941, se había considerado la obra evangélica juvenil en sus principales órdenes de actividad (vida espiritual, evangelización, acción social, educación social, educación cristiana, literatura, ecumenismo, el problema del indio, organización). La Habana, en agosto de 1946, vió realizar el segundo congreso, esta vez sobre la base de un tema central: la libertad. Y ahí se manifestó en forma más congreta aún la fuerza orgánica de la U.L.A.J.E.

Recorrida esa etapa ascendente, surgió la novel entidad la suerte que parece aneja a todo organismo a cierta altura de su desarrollo, y nuevos obstáculos (y decimos "nuevos" porque nunca le faltaron) surgieron ante ella. Pero la voluntad vital de las juventudes evangélicas de los distintos países se sobrepuso a tales obstáculos, demostrando, al propio tiempo la solidez de los fundamentos de la U.L.A.J.E. El tercer congreso será sin duda alguna magnífica expresión de esa voluntad vital y de la inspirada orientación que lleva.

Justo es reconocer que la juventud evangélica en América Latina ha sido verdadera vanguardia de la Iglesia en varios aspectos de la obra de ésta: la unción verdadera, la orientación social, la literatura periodística, por ejemplo. Pero ciertamente aspectos tan fundamentales como la evangelización no ha escapado a su esfuerzo. Y es aceptable, desde todo punto de vista, que haya adoptado como tema general para su tercer congreso el de Unidad Cristiana y Evangelización. Bien ha podido intitularse el quinto y último tema en que ha sido dividido el tema general: "Que todos sean

uno..... para que el mundo crea."

Cristianos japoneses y tratado de paz.

(Tokío). El Concilio Nacional Cristiano ha nombrado una comisión de asuntos internacionales para encarar problemas de esa índole desde un punto de vista cristiano. Entre otras cosas éste decidió someter una declaración de sus puntos de vista sobre el tratado de paz al Sr. John Foster Dulles, enviado especial de los Estados Unidos.

La Biblia en discos

(Nueva York) La Sociedad Bíblica Americana ha terminado la grabación de toda la Biblia en 169 discos. Algunos de los libros más cortos pueden obtenerse en un sólo disco grabado en ambos lados. En cambio el Libro de los Salmos ocupa nueve discos. Se ofrecen a un precio sumamente reducido para ciegos.

Asamblea evangélica alemana

(Berlín) Se esperaba que 200,000 laicos de todas partes de Alemania, y delegaciones de otros países, participaran en la asamblea Evangélica laica de 1951 que se celebró del 11 al 15 de julio en ambos sectores de esta ciudad, con el consentimiento del gobierno federal occidental y del gobierno alemán de la zona oriental.

Actitud del Cristiano Frente al Estado Totalitario

"Entre el día de hoy y aquel en que aparezca este libro habrán ocurrido muchas cosas. Y a la verdad, muchas cosas han ocurido desde aquel día en 1944 en que el austero obispo Elvind Berggrav, entonces primado de la Iglesia en Noruega, escribiera esas palabras en la cabaña en que

(Sigue en la página 15, Col. 1)

ESCUELA BIBLICA

DOMINGO, 16 DE SETIEMBRE DE 1951.—TEMA: BUENA VOLUNTAD ENTRE LAS IGLESIAS

Lectura Devocional: Juan 15:1-12.

Lectura Antifonal: Hechos 11:27-30; 15:1-2, 22-23, 28-31; 2ª Corintios 9:1-5.

Texto Aureo: "El que no es contra nosotros, por nosotros es." Lucas 9:50.

Lecturas para la Semana

Lunes.—Nuevas para las Naciones. Revelación 14:6-7.

Martes.—Misericordioso con Todos. Isaías 56:1-5.

Miércoles.—Id y Haced Discípulos. Mateo 28:16-20.

Jueves.—Dios Recibe a Todos. Isaías 56:6-8.

Viernes.—Los que no Pertenecen. Lucas 9:49-50.

Sábado.—Cuidado con las Divisiones. 1ª Corintios 1:10-13.

Domingo.—Unos en Cristo. Juan 17:200-24.

DOMINGO, 23 DE SEPT. DE 1951.—TEMA: EL CRISTIANO COMO CIUDADANO DEL MUNDO.

Lectura Devocional: Isaías 2:24.

Lectura Antifonal: Isaías 65:17-25; Hechos 17:24-28.

Texto Aureo: ¿No tenemos todos un mismo Padre? ¿No nos ha criado un mismo Dios? Malaquías 2:10.

Lecturas para la Semana

Lunes.—Nuevos Cielos y Nueva Tierra. Isaías 65:17-25.

Martes.—Locura por Causa de Cristo. 1ª Corintios 4:9-13.

Miércoles.—Todo Nuevo. Revelación 21:1-8.

Jueves.—Iguales Delante de Dios. Romanos 3:21-30.

Viernes.—Justicia para Todos. Jeremías 7:1-7.

Domingo.—Dios Nuestro Padre. Isa. 63:15-19.

Sábado.—Paz. Isaías 2:2-4.

DOMINGO, 30 DE SETIEMBRE DE 1951.—TEMA.—ID POR TODO EL MUNDO.

Lectura Devocional: Romanos 1:8-16.

Lectura Antifonal: Romanos 15:14-29.

Texto Aureo: No me averguenzo del Evangelio: porque es potencia de Dios para salud a todo aquel que cree. Romanos 1:16.

Lecturas de la Semana

Lunes.—El Evangelio se Extiende. Hechos 8:14-17.

Martes.—Las Naciones Reciben Luz. Isaías 60:1-3.

Miércoles.—El Evangelio para los Gentiles. Rom. 15:14-21.

Jueves.—Buenas Nuevas Para Todos. Romanos 10:11-15.

Viernes.—Pablo Exhorta a la Oración. Rom. 15:30-33.

Sábado.—Vendrán Otras Naciones. Zacarías 8:20-23.

Domingo.—Alabad a Jehová, Naciones Todas. Salmos 117.

(Viene de la página 5)

congregación. Pero el fruto de más promesa para la iglesia que esta obra brinda, es el **notable crecimiento espiritual** que se observa en los que leen. Un hermano que ni tan siquiera pudo estudiar más allá del tercer grado primario, se ha desarrollado tan maravillosamente que ahora es el alma de la obra personal, capaz de testificar con sabiduría irresistible a quien se ponga a su alcance. Este hermano es un verdadero Andrés, que ha traído ya la iglesia a muchos de sus familiares y amigos.

(Viene de la página 14)

fuera mantenido en confinamiento solitario por el gobierno de Quisling.

Acaba de aparecer la traducción inglesa de su obra "Hombre y Estado." El problema que en ella plantea su distinguido autor es hoy aún más oportuno que en el día en que lo escribió, pues se refiere al problema religioso más crucial e ineludible como debe hacer frente el cristiano al estado totalitario.

Un exámen cuidadoso de tan apasionante tema le hace llegar a esta dramática conclusión: Cuando un cristiano se encuentra bajo la acción de un estado que produce mal, hay sólo una cosa que ese cristiano puede hacer: Poner decididamente de manifiesto ese mal proceder, y sufrir las consecuencias.

Las Escuelas Dominicales de la América Latina

Las Escuelas Dominicales en la América Latina han tenido un aumento en su membresía desde el año de 1936 en que se levantó la última estadística. En América del Sur el número de alumnos era entonces de 287,558 y ha ascendido a 7004,558 o sea un 145 por ciento; en América Central y en México era de 78,662 y se ha aumentado a 295,784 o sea un 267 por ciento.

Nuevo Servicio Evangélico de Prensa

El Concilio Cubano de Iglesias Evangélicas acaba de crear su Servicio Evangélico de Prensa. Hemos recibido el primer boletín correspondiente al presente mes de agosto. El Director es nuestro buen amigo el Dr. Samuel Deulofeu. Esperamos que este nuevo servicio evangélico de prensa dé el rendimiento que se espera de él y que sea aprovechado por todos los periódicos evangélicos de la América Latina.

El Concilio Mundial de Iglesias y su Ayuda a los Refugiados

Hay muchas esperanzas de que antes de que termine el año de 1951, 61,714 personas desplazadas de la Iglesia Protestante y Ortodoxa de Europa, encuentren hogar y trabajo en los Estados Unidos, debido a los esfuerzos en este sentido del Concilio Mundial de Iglesias.

(Viene de la Portada)

nota de valiosa cooperación a la gran fiesta espiritual de tan solemne ocasión. El grupo de coristas de la congregación que se levanta en la iglesia de la Calle Luna en Ponce, tuvo a su cargo toda la música del programa dándole al mismo el calor de su viveza espiritual a través de los preciosos himnos que con sagrada entonación saturaban el ambiente de fervor espiritual. Nuestro templo fué materialmente pequeño para acomodar la inmensa concurrencia que vino a presenciar los números del programa y a gozarse en la poderosa manifestación del Espíritu Santo que llenaba el corazón de júbilo cristiano. Nuestro consagrado hermano Juan Santiago Zambrana, con su potente cámara fotográfica solo pudo captar una parte de la multitud congregada reverentemente en la ocasión de esta solemnidad. El momento cumbre de nuestro Aniversario lo fué el poderoso mensaje que nos trajera el Rdo. Jorge Nehemías Cintrón, quien usado poderosamente por el Señor, describió en forma clara la tremenda situación social, económica, moral y espiritual que afronta el mundo en la hora presente, señalando a su vez a Cristo y su Evangelio como el remedio eficaz para la solución de la crisis que sufre la humanidad. El tiempo transcurría silenciosamente pero el efecto de las palabras de vida que brotaban de los labios y del corazón de este predicador nos hacían olvidar de la noción del tiempo y hubiéramos deseado continuar escuchando su mensaje edificante complementado con los preciosos himnos del coro que dirigido hábilmente por el hermano Carlos M. Colón Blanco, dejaron en todos nuestros corazones recuerdos imborrables.

Nuestro testimonio de gratitud para todos los hermanos e iglesias que cooperaron tan efectivamente a esta celebración de nuestro Aniversario.

A. C. G.

(Viene de la página 9)

nos, ¿nos asombraremos de que la vida espiritual esté en decadencia? Si la vida o el carácter cristiano van a ser influidos deben ser in fluídos por el verdadero cristianismo.

Y si la verdad cristiana ha de tener algún valor entre los niños, debe procurarse que tenga valor ante los padres mismos. Cuando Cristo dijo: "Id y predicad", El no estaba hablando a los predicadores y misioneros solamente, ni estaba pensando solamente en los paganos en necesidad de que se les enseñase. El deber descansa primeramente sobre los padres cristianos; porque ¿de qué aprovecha a los niños el ganar un mundo entero de sabiduría si no tienen el conocimiento de Dios?

Hoy en día hay una fuerte y persistente llamada a los padres cristianos para que pongan el conocimiento y la sabiduría divina primero, de tal manera que la graben sobre los corazones de los niños. El efecto de esto será estimular y nutrir la vida espiritual y hacer el hogar cristiano lo que Dios prometió que sería—un plantel para preparación espiritual de la niñez. Hoy en día se discute mucho acerca de la inspiración de las Escrituras. Si alcanzaran las Escrituras el sitio adecuado en la estimación de los padres; si se les concediese una oportunidad para influir en el pensamiento y amoldar la vida de los hijos, si el espíritu y el ambiente que en las Escrituras se respira se reflejase en los corazones y las vidas de los padres; demostrarían aquellos su origen divino y autoridad como no podría hacerlo ningún razonamiento ni argumento teológico. Lo que se necesita hoy en día es lograr que la verdad inspiradora y edificante de las Sagradas Escrituras ejerza su influencia en las mentes y corazones de la juventud en la gran escuela donde la vida y el destino se forjan como en ninguna otra parte.

En el hogar cristiano es donde los maestros son una imperiosa necesidad, y esos maestros deben ser los padres. La influencia de tal enseñanza y entrenamiento en la vida de un niño y sus efectos sobre la vida espiritual y el ambiente del hogar serán maravillosos, y la iglesia reforzada y vigorizada por el hogar se convertirá en un gran medio para la ganancia de almas y la extensión del Reino de nuestro Señor.

Trad. de **Aurora Villarini.**

(Tomado de "El Testigo".)

(Viene de la página 2)

todo sentido nuestros cultos de adoración doquiera fuera necesario llevar gstos y no pretender que si el gobierno dirigido algunas veces por seres sin una limpia conciencia y adversarios a nuestros ideales de adoración y creyendo ser los más en número y traten de valerse sin escrúpulos a todo nuestro buen sentido y nuestra ideología cristiana.

Alerta hermanos, alerta. Cristo es nuestro Jefe e irá a la vanguardia defendiendo a los suyos y peleando todos unidos la buena batalla de la libertad de culto y expandiendo el glorioso Evangelio de nuestro Jesús a toda alma en todos los confines de la tierra.

Pedro Berdecía.

IGLESIA EVANGELICA ESPAÑOLA DEL BRONX

796-800 East 156th Street, Bronx 55, New York.

(Bajo los auspicios de la New York City Mission Society)

RDO. AGUSTIN C. ALVIRA ..... Pastor
SRTA. ERNESTINA ZARAGOZA ..... Secretaria
SRTA. JANE McCULLOUGH ..... Directora de Educación
SRA. CLAUDINA JOUBERT ..... Misionera

SERVICIOS

DOMINGO 10:30 A M.—INGLES.
2:00 P. M.—ESPAÑOL.
MARTES 8:00 P. M.—SOCIEDAD DE DAMAS.
MIERCOLES 8:00 P. M.—SOCIEDAD DE CABALLEROS.
SOCIEDAD DE JOVENES HISPANOS.
JUEVES 8:00 P. M.—CIRCULO DE ORACION.
VIERNES 8:00 P. M.—SOCIEDAD DE JOVENES.

25 de septiembre de 1951.

Puerto Rico Evangélico

JUNTA DIRECTIVA DE LA ASOCIACION DE DAMAS AUSPICIADORAS DEL SEMINARIO EVANGELICO DE PUERTO RICO Y SUS CONSEJEROS

De izquierda a derecha: Prof. Aracelio Cardona, Sra. Emilia de Sáez, vocal; Sra. Trinita Montalvo, vocal; Sra. Mercedes de La Rosa, vocal; Sra. Primitiva Rodríguez, Sra. Roselia de Rico Soltero, tesorera; Sra. Elvira Robles, presidenta; Srta. Amparito Montalvo, secretaria; Sra. Berta Otero de Castro, Pres. Comité Cancha; Sra. Petra Padró, Pres. Comité equipo dormitorio; Sra. Rosaura Delgado de Rivera, Comité de Nutrición; Prof. Sáez, Consejero. 2ª línea de izq. a derecha: Sra. Eulalia de Cruz Sánchez, Pres. Comité de Nutrición; Sra. Carmen Aponte de García, Pres. Comité pro Sala de Recibo; Sra. Mercedes Cartagena, vicepresidenta. (Lea reseña Pág. 5, Col. 1)

¿Creo en Jesucristo, Tengo Fe en El?

¿Creo que en Cristo puedo conocer la naturaleza de Dios? ¿Me conformo con un conocimiento intelectual de Cristo? ¿Conozco a Cristo verdaderamente? ¿Le conozco como mi Señor y Salvador personal?

¿Tengo comunión diaria con El? ¿Confío en el poder de Cristo para transformarme en una criatura nueva, digna de ser considerada como hijo de Dios

¿Me amenaza la tentación de poner toda mi fe en el dinero? ¿En el prestigio social? ¿en los puestos del mundo? ¿Creo en Su Evangelio de Amor o me rindo a los métodos de la violencia, del poder y la fuerza como instrumentos para traer Su reino a este mundo? ¿He separado algún tiempo para meditar sobre el significado de la Cruz? ¿Creo que la Cruz es el instrumento de Dios para salvar al mundo? ¿Coloco una cruz o un trono en el centro de mi vida?

¿He crecido en mi experiencia personal con Cristo? ¿Le sigo en todas las relaciones de mi vida? ¿Saben mis familiares y mis amigos que yo creo en Cristo, no por lo que yo diga sino por lo que hago? ¿Estoy tratando sinceramente de ser semejante a Jesús?

¿Qué me ha contentado más, saber **acerca de Cristo o conocer a Cristo?** ¿Es Cristo algo real para mí? ¿Es mi experiencia religiosa y espiritual verdaderamente vital? ¿Le conozco a El como mi Amigo y Compañero de todos los días? ¿Qué impide mi amistad real con Cristo? ¿Será mi falta de fe? ¿mis hábitos? ¿mi interés por las cosas del mundo? ¿Estoy decidido a seguir la dirección del Espíritu Santo rededicando TODO MI SER A CRISTO AHORA?

Puerto Rico Evangélico

Jorge N. Cintrón, Director - Administrador

Rdo. Erasmo M. Bernier, Pres. Junta de Publicación.

Vicente Paradizo, Jefe de Talleres.

Año XXXX — 25 de septiembre de 1951. — 1,093

Puerto Rico Evangélico es el órgano oficial de las denominaciones evangélicas, Bautista, Discípulos de Cristo, Metodista, Presbiteriana, Evangélica Unida de P. R. Se publica quincenalmente en los Talleres Puerto Rico Evangélico, Inc. Admitido como correspondencia de segunda clase en las oficinas del correo de Ponce, P. R., el día 10 de julio de 1912, de acuerdo con la ley del 8 de octubre de 1917. Afiliado a la Asociación de Iglesias Evangélicas de Puerto Rico.

Precio de Suscripción: En la Isla de Puerto Rico $1.50 Fuera de Puerto Rico: $2.00. Pago adelantado.

Oficinas de la Dirección, Administración y Talleres Tipográficos radicadas en el edificio "Puerto Rico Evangélico", calle Comercio 89, Apartado de Correos 1707, Teléfono 723, Ponce, P. R.

CARTAS

DESEA SER TESTIGO DE CRISTO

"Por tanto, si alguno está en Cristo, ya es una criatura nueva: acabáse lo que es viejo, y todo viene a ser nuevo; pues todo ha sido renovado. 2ª Cor. 5:17.

Testimonio:

Deseo ser un testigo de la nueva vida que Cristo me ha dado desde que reconocí en El mi único y sólo Salvador.

Mi testimonio ante los impíos puede servir a manera de una lección santa y ante los leales cristianos será una nueva gloriosa. Hace tres años pensé para mis adentros "que Cristo era lo único por lo cual valía la pena" ir a la Iglesia Romana a donde yo asistía. Después de tener este pensamiento y haber ido a la misa, fuí a casa y empecé a contemplar una lámina de Jesús que cubría la portada de un libro religioso. Yo tenía varios problemas y necesitaba la ayuda de Jesús; pero al contemplar su Amable Faz, solamente pude mirar y mirar hacia El y en vez de pedirle empecé a glorificarle. ¡Esta era mi devoción y mi amor hacia Jesús! En este momento escribí un poema sobre lo que acababa de ocurrir, porque talmente parecía que Dios hubiera deseado que se quedase una prueba escrita del divino éxtasis que yo sentí ante mi Cristo. El poema es como sigue:

Miré triste tu imagen que yacía
Colgando en la pared de mi aposento
Intentando llorar la pena mía.
Y contársela en triste lamento.

Mas al fijar en ti mis ojos tristes
Ví los tuyos resplandecer divinos
Y parece que oí que me dijiste
"Confiad en mí, no importa tu destino."

Yo leí una oración en el semblante
Del Redentor a quien quise explicarle
Mi dolor y mi amargo desconsuelo.

Mas creí que este divino momento
Se manchaba en Sacrílega Blasfemia
Si despegaba mi mirar del suelo.

Hace unos días no pude continuar yendo a la iglesia Católica Romana porque mis ojos aún miraban para la tierra, porque mi blasfemia consistía en estar con Jesús, y no estar con Jesús.

He leído La Biblia y mi decisión quedá más firme y todas mis dudas han sido esclarecidas. He decidido servirle a El toda mi vida y deseo aceptarlo como mi único Salvador; uúmlicamente, para poder seguir mirando hacia el cielo; bien arriba; adonde me parece ver Su faz radiante de divinidad.

Mi vida ha cambiado, mi alma tiene paz, y como dijo San Pablo, "Soy una nueva criatura ahora y mi vida pasada queda atrás"; porque yo siento una nueva vida vigorosa en Jesús. **Patria González.**

1ª Iglesia Discípulos de Cristo de Bayamón.

EDITORIAL——

UNA ADVERTENCIA AL GOBIERNO

En los últimos días en Puerto Rico se ha estado discutiendo en la Prensa el tema de la dictadura en nuestro gobierno insular. Hemos observado como los oficiales del gobierno, comenzando por el Sr. Gobernador, han refutado esas acusaciones que tanto daño hacen a su gobierno, a los planes de reconstrucción económica y a las nuevas normas políticas en proceso de creación.

En nuestra condición de puertorriqueños, interesados en el progreso total de nuestro pueblo, anhelamos con toda sinceridad que nuestro gobierno pueda borrar con éxito esas acusaciones.

Sin embargo tenemos que decirle al Gobernador y a nuestros legisladores que recuerden con toda claridad que una de las características de las dictaduras en España, en Portugal, en Italia, y en la América Hispana ha sido aceptar el respaldo del clero católico, a cambio de protección oficial. A la Iglesia Católica le molestan los gobiernos democráticos porque le interrumpen sus maniobras totalitarias. La Jerarquía Católica en Puerto Rico no desperdicia una oportunidad para figurar como iglesia oficial. Por voz de sus obispos ha dicho que los sacerdotes no comparecerán a actos donde también se inviten a ministros evangélicos, pretendiendo obligar al gobierno a eliminar la representación evangélica. Repetidas veces ha demostrado su inconformidad con las normas democráticas de gobierno.

Hace solamente unos días, el obispo católico de Ponce declaró ante sus feligreses en Juana Díaz, que "el sistema educativo de Puerto Rico es antidemocrático y por añadidura antirreligioso." En fecha más reciente aún ese mismo obispo en declaraciones publicadas en el diario "El Mundo", al definir su concepto de civilización dijo que ésta nada tenía que ver con la justicia social. Expuso como buen católico la verdadera posición de su iglesia en este asunto: civilización sin justicia social. Para el obispo la civilización es asunto de minorías intelectuales: artistas, escritores, escultores, arquitectos. Y al pueblo, a la masa: resignación. Esa actitud es abiertamente opuesta a las normas que inspiran el presente gobierno.

Una vez más advertimos a nuestros hombres de gobierno el peligro que implica para el buen nombre de Puerto Rico ante el pueblo de los Estados Unidos y ante la América Latina cualquier intento de colaboración oficial con la Iglesia Católica. No incluimos a los evangélicos porque nuestro historial es claro. Abogamos por una absoluta separación de la Iglesia y el Estado. Respaldamos la escuela pública a la vez que ayudamos a resolver los difíciles problemas educativos sin solicitar dinero del gobierno. Creemos en una iglesia libre en un estado libre. Sostenemos que lesiona a la democracia aún la más mínima sombra de protección oficial para las Iglesias.

La Iglesia Católica respaldará con toda su maquinaria aquel gobierno que le garantice un abundante subsidio oficial y la seguridad de una dictadura clerical. Así lo demostró en las pasadas elecciones, aunque sus gestiones no tuvieron éxito por no recibir el endoso del pueblo. La Iglesia Católica quiere un sistema de educación católico, pagado por el gobierno; un sistema de beneficencia pública católico pagado por el gobierno; y un sistema judicial católico que estrangule a los evangélicos, a los masones, a los espiritistas. La Iglesia Católica, que como dice el obispo de Ponce, es una, es la misma en Puerto Rico como en Colombia. Allí colaboró con los enemigos de un gobierno liberal para establecer una dictadura. Su presencia junto al gobierno de Puerto Rico, por los precedentes de tiranía y clericalismo en América, puede acentuar cualquier sospecha de dictadura. Corresponde a los hombres del gobierno de Puerto Rico alejar la sombra de la sotana para que nadie pueda pensar que se pretende conseguir el respaldo del pueblo por la vía del confesionario y de la sacristía y no de las urnas como es lo democrático y como se ha hecho hasta ahora.

SINTESIS. . . . . .

En la edición correspondiente a septiembre 15 de la revista Puerto Rico Ilustrado apareció un importante artículo describiendo la obra de la Iglesia Evangélica Unida de Puerto Rico en relación con la comunidad de vida rural de Yuquiyú.—Ya está en circulación la última obra del Dr. Angel M. Mergal, **"Arte Cristiano de la Predicación"**, publicada en Méjico por el Comité de Literatura de la Asociación de Iglesias Evangélicas de Puerto Rico. Se usará como texto en los seminarios de Habla Hispana. La distribuye en P. R. el Rdo. T. Rico Soltero. El autor ha ofrecido el producto financiero de esta obra para establecer un fondo rotativo para la publicación de otras similares.—**Las Iglesias Evangélicas Unidas** contribuyeron con motivo del día del Seminario con la suma de $169.62. Aquellas iglesias que aún no han celebrado el día del Seminario deben hacerlo lo antes posible.—No olvide insistir ante el gobernador de Puerto Rico en nuestra aspiración como Evangélicos de que el principio de separación absoluta de la Iglesia y el Estado se establezca a tono con la enmienda a la Carta Orgánica del 3 de febrero de 1921 que dice así: "Jamás se asignará, aplicará, donará, usará, directa ni indirectamente, dinero o propiedad pública para uso, beneficio o sostenimiento de ninguna secta, iglesia, denominación, institución o asociación sectaria, o sistema religioso, o para el uso, beneficio, o sostenimiento de ningún sacerdote, predicador, ministro, u otro instructor o dignatario religioso como tal.—Se están haciendo arreglos de transportación para los delegados y visitantes puertorriqueños a la U. L. A. J. E. que ha de celebrarse en Buenos Aires del 9 al 20 de diciembre de 1951, bajo el tema "Unidad Cristiana y Evangelización."—La Iglesia Presbiteriana de Ensenada terminó con éxito sus actividades de Aniversario participando los predicadores visitantes, Rdos. Erasmo Seda, Miguel Limardo y Jorge N. Cintrón. Fué dedicado un precioso altar de caoba.—Han regresado de los Estados Unidos el Rdo. Carlos Quirós y su esposa.—La Iglesia Bautista de Carolina está celebrando su Jubileo. El 2 de octubre cumplirá 50 años de haber sido organizada.—Lea en esta edición el artículo intitulado La Cortina Negra de Colombia, escrito por el evangelista Rdo. Israel García, en el que se describe la trágica situación de los evangélicos en aquella República. Ahora es tiempo de hacer todo lo posible para que la Constitución que está por redactarse garantice la absoluta separación de la Iglesia y el Estado, a fin de que jamás puedan ocurrir escenas semejantes en nuestra tierra. Escriba hoy mismo a los representantes de su distrito en la Asamblea Constituyente.—Recomendamos la lectura de la última obra del gran periodista norteamericano Paul Blanshard, intitulada Communism, Democracy, and Catholic Power. Puede conseguirse en la siguiente dirección: Christ Mission, Book Dept. 160 Fifth Ave. New York 10, N. Y. Precio: $3.50.—Comenzando el jueves 4 de octubre hasta el domingo 14, la Iglesia de los Discípulos de Cristo, Calle Comerío Núm. 234, Bayamón, P. R., celebrará una gran fiesta espiritual. Los mejores predicadores de la Isla pasarán por aquel púlpito, verdaderos profetas de Dios.

INTER - NOS

Por ENEAS.

ESOS SERMONES

Un conocido hombre de letras ha hecho cuatro clasificaciones de conferencias y discursos. Primero, los hay malos malos. Estos son los que, tras de ser largos, son malos. Segundo, los hay malos buenos. Estos, en sí, son buenos pero largos. Tercero, los buenos malos. O sea aquellos que son buenos pero largos. Cuatro, los buenos buenos. Estos no son sólo buenos sino cortos. Y fué Gracián quien al referirse al estilo dijo: "Lo bueno breve es dos veces bueno."

He ahí algunas sugerencias que los predicadores deben tener en mente en todo momento. Queremos hacer un llamamiento a la brevedad en la predicación. ¿Cuánto tiempo debe durar un sermón? Naturalmente que eso es difícil contestarlo. Hay ocasiones especiales cuando el sermón, por necesidad, traspasa todo límite de tiempo. La capacidad del predicador, la importancia del tópico, la atmósfera que rodea la predicación, son factores que tienden a justificar la extensión del sermón. Sin embargo, cuando nos referimos a ese sermón que domingo tras domingo tiene que predicarle a la iglesia el ministro nos parece que este no debe pasar de 20 minutos. Extender la predicación más de este lapso es caer en un círculo vicioso de resultados contraproducentes, en la congregación.

Conocemos unos cuantos predicadores que jamás se exceden esta medida. Se levantan a decir lo que tienen que decir sin ninguna clase de rodeos. Dan la impresión de que tienen un propósito definido en su mensaje. Terminan una vez que han realizado este propósito. Conocemos también algunos que tienen fama de predicar largo. Por más interesante que sea lo que éstos dicen su mensaje se torna cansón y fatigoso. El servicio resulta monótono. Los hermanos salen hastiados y somñolientos.

Con los sermones sucede como con los platos exquisitos. Estos deben servirse en una medida discreta no sea que en exceso nos empalague, y repugne. Es preferible que los oyentes salgan del servicio con el deseo de seguir escuchando al predicador antes que con ganas de que no vuelva

(Sigue en la página 14, Col. 3)

Se Organizan Damas Auspiciadoras del Seminario Evangélico

Respondiendo a una invitación que le hiciera el Presidente del Seminario se reunió un crecido número de damas evangélicas y otras simpatizadoras de la obra evangélica en el campus del Seminario Evangélico el domingo 12 del corriente mes con el fin de cambiar impresiones en relación a las condiciones prevalecientes en la institución.

Después de una breve exposición hecha por el Presidente las damas fueron dejadas en libertad para que hicieran todas las preguntas que quisieran concernientes al Seminario. Todas las preguntas que se hicieron revelaban un profundo interés de parte de las que las hacían de conocer lo más posible una institución que a pesar de haber estado tan cerca de ellas y haber existido por más de 30 años todavía no les era debidamente conocida. Una dama de la concurrencia después de oír la respuesta a algunas preguntas se levantó llena de entusiasmo haciendo la afirmación "Eso quiere decir que debemos ayudar al Seminario a hacer todo lo que esté a nuestro alcance para suplir algunas de sus más urgentes necesidades."

Luego de las preguntas surgió la idea que todas aprobaron de organizarse bajo el nombre de Damas Evangélicas Auspiciadoras del Seminario, e inmediatamente decidieron dividir el grupo compuesto de más de cincuenta damas en comités, asignando a cada uno de esos comités un proyecto específico para que lo llevase a cabo.

Entre los proyectos asignados estaba el de una nevera y el comité encargado de este proyecto ya lo ha realizado, a pesar de haber transcurrido más de una semana desde que el comité empezó a desarrollar esa actividad. La señora Elvira Robles, presidenta de la nueva organización y a la vez presidenta del Comité de Nevera merece especial reconocimiento por las actividades por ella desarrolladas para hacer carne de realidad el aludido proyecto. Si el Seminario hubiera ido a adquirir la nevera y la hubiera comprado a plazos hubiera tenido que pagar $500.00. Ahora nuestros jóvenes tienen una nueva nevera de diez pies cúbicos, esmaltada y con

(Sigue en la página 15, Col. 1)

POEMAS .....

INVITACION

Juventud, escuchad el llamado
El llamado de nuestro Señor;
Y avancemos, que sólo a su lado
Hay trofeos y gloria y honor.
Avancemos con fe y empuñando
La armadura que Cristo nos da,
Que su causa es divina, y luchando,
La victoria se vislumbra ya.
Por la causa del bien, ¡adelante!
Alumbrados por santa visión,
Anunciando a los hombres, constantes,
El mensaje de Dios de perdón.
Diligentes buscando al perdido,
Consolando al que gime sin luz,
Pregonando de Aquel que ha venido
Al pecado y a la muerte en la cruz.
Nada importa si el mundo malvado
Nos persigue con ciego furor;
Que su rey quedará destronado
Si confiamos en nuestro Señor,
Y al final de la ruda jornada,
Libres ya de congoja y pesar,
Con Jesús, en la eterna morada,
Nuestras almas irán a gozar.

Domingo C. Mansilla.

PORTICO

Hermano peregrino,
que vas haciendo junto conmigo tu camino.
no olvides que esta vida, la de todos, no es
sino el umbral de aquella que vivirás después.

Esta vida tan llena de horribles paradojas,
repletas de malicias,
donde apuran las almas su copa de congojas,
e injusticias;

esta vida que amamos a pesar de que es dura,
a pesar de sufrir;
porque en nosotros se halla una sed de locura

no es mas que pasajero camino de existencia,
una triste experiencia
o una preparación, así nos dijo Amós,
para llegar al término donde se encuentra Dios.

¡Hacia Dios, y yo, todos! Hacia el reino infinito
sin sombra de dolor
para quienes gustaron ese placer bendito
de morir, como Cristo, por amor.

Hermano peregrino,
que vas haciendo junto conmigo tu camino,
no olvides que esta vida, la de todos, no es
sino el umbral de aquella que vivirás después.

Claudio Gutiérrez Marín.

CANTAR BIEN O NO CANTAR

Por Guillermo Cotto-Thorner

DICEN LOS MUY "HOMBRES" QUE CANTAR EN GRUPO ES COSA DE MUCHACHOS, DE MUJERES, DE BORRACHOS, OLVIDANDO QUE PARA SER HOMBRE COMPLETO ES MENESTER MUCHAS VECES ENJUGAR UNA LAGRIMA Y CANTAR UNA CANCION.

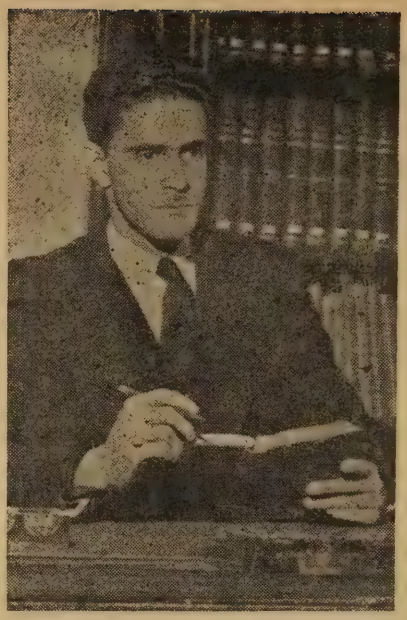

Autor

Dice nuestra gente, y no se equivoca, que "cantando se olvidan las penas." Y razón de sobra se tiene porque el canto nos arrebata las preocupaciones y suaviza las asperezas del vivir. Cuando canta el corazón se abren las puertas del cielo. Sin embargo, parejo al decir popular señalado existe otro que con su derrotismo implícito produce rasguños dolorosos en nuestra alma sensitiva. ¿No hemos oído acaso aquella estrofita que dice, "cantar bien o no cantar, en el campo es diferente; pero delante de la gente, cantar bien o no cantar?"

Aquí en los Estados Unidos se cree que el pueblo hispanoamericano es un pueblo que canta. La suposición no puede ser más peregrina, y no podemos dar con su origen, a menos que pensemos en términos de conjeturas románticas, o en la influencia del torrente melódico tropical que se desborda por las márgenes yanquis del Río Grande. Porque para ser honrados tenemos que aceptar que nuestro pueblo desconoce el gusto del canto colectivo pero a la vez le fascina el canto. Y en esta aseveración se engarza nuestro enigma.

Hace varios años el autor de estas líneas fué invitado a dictar una conferencia patriótica en un centro puertorriqueño de Nueva York. Para concluir el acto el presidente pidió que la concurrencia se pusiese de pie y cantara La Borinqueña. Todo el mundo se puso de pie. Reinó por breves instantes un silencio absoluto. Luego se empezaron las risitas y un cosquilleo con ribetes de verguenza empezó a agitarse en el ambiente. Un viejo maestro de música, con aire determinado subió a la plataforma y trató de iniciar el canto. Empezó a cantar con fuerza, esperando que lo siguieran, y al llegar a la segunda línea ("donde he nacido yo....") se calló y bajó indignado. Nadie se atrevió a acompañarlo. Y el acto se deshizo en medio de un cuchicheo hijo del bochorno.

Nos gusta oír cantar. Cuando sabemos que alguien canta bien, "le sacamos el jugo." Y pobre de usted si averiguan que también sabe tocar un instrumento. No hay fiesta, reunión social, banquete, asamblea, casamiento, bautizo, a que no lo inviten. Como espectadores nadie nos gana. Y cuando se trata del canto, nos sentimos fascinados en oír a otros, a los "profesionales", pero sentimos horror de participar en una canción en un grupo. Nos gusta la música porque la llevamos en el corazón, pero no nos atrevemos a exteriorizar esa virtud.

Hace ya años decía en broma el Director del Coro de la Universidad de Puerto Rico, a raíz de una triunfante jira artística de su conjunto: "Pues ya ven ustedes, todos juntos suenan como un órgano de catedral, pero si los cogen uno por uno verán que ninguno tiene voz ni para pregonar pasteles." Broma cariñosa con una dosis fulminante de verdad. Lo que nos lleva al otro punto de estas ligeras consideraciones: el gozo y la efectividad de cantar juntos. Y diríamos nosotros, en términos de sensibilidad: primero gozo y comunión espiritual, y luego la preocupación del perfeccionamiento artístico. Porque nosotros hemos invertido los valores y en busca sólo de arte frustramos nuestras palpitantes emociones.

No olvidaremos nunca una experiencia allá en Puerto Rico en nuestros años colegiales. **La Fraternidad Evangélica** invitó al Decano José Gueits a un pasadía que se celebraba en **McLean's Conference Grounds.** Don Pepe, como afectuosamente llamábamos a nuestro decano, era un verdadero amigo del estudiantado (y lo sigue siendo), genuino valor de la patria, y devoto católico, miembro de los Caballeros de Colón. Cuando, al mediodía, estábamos sentados bajo la sombra de los árboles, se nos acercó y dijo: "Canten algo, por favor." El grupo cantó el himno "Jesús es mi Rey Soberano, mi gozo es cantar su loor...." y mientras aquellas voces juveniles inundaban la tranquilidad de las lomas, el rostro de don Pepe resplandecía. De vuelta a la ciudad universitaria a la caída de la tarde, así nos dijo el amigo decano: "Créanme, una de las contribuciones más grandes que han hecho los evangélicos en este país es enseñarnos a cantar."

Pero volvamos de nuevo a aquello de "cantar bien o no cantar." El dicho no está del todo mal, lo malo ha sido el giro que le hemos dado. Indiscutiblemente que **delante** de la gente se debe cantar bien o no cantar. Pero aquí no hablamos de condescendencias artísticas, ni de concertismo, ni de alardes musicales. Hablamos de cantar con la gente en plan de cooperación, sin visos de distinción. Es decir, cantar unidos "para olvidar las penas", para unirnos al prójimo por vías del espíritu, para compartir sentires, aspiraciones, y toda diversidad de emociones. Cantábamos de niños, y cuando nos hemos ido madurando (precisamente cuando la vida se empieza a presentar con sus complicaciones) entonces como que nos da bochorno llevar una tonada. Dicen los muy 'hombres' que cantar en grupo es cosa de muchachos, de mujeres, de borrachos, olvidando que para ser hombre completo es menester muchas veces enjugar una lágrima y cantar una canción.

¿PUEDE UN CRISTIANO SER COMUNISTA?

Por William Fred Santiago.

NO SE PUEDE SER UN COMUNISTA MILITANTE Y UN BUEN BUEN CRISTIANO, A LA MISMA VEZ. LAS DOS POSICIONES SON FUNDAMENTALMENTE CONTRARIAS Y CONTRADICTORIAS.

El Comunismo es inrreconciliable con el Cristianismo. Es por esta razón que nos vemos obligados a plantear el problema. Desde esta tribuna y desde todas las avenidas a nuestra disposición. Tal es nuestra misión, ya que no se puede ser un comunista militante y un buen cristiano, a la misma vez. Las dos posiciones son fundamentalmente contrarias y contradictorias. Más, son dos paralelas que jamás se encontrarán muy a pesar de la cuadratura del círculo y otras teorías de la Ley de Relatividad.

El Comunismo es unaf uerza que no se puede ignorar. Hay que encararla en su tajante existencia. El Comunismo está ahí. Se está filtrando por toda Europa con poder y fuerza. Es la segunda idea más fuerte hoy en el mundo, y el rival más serio del Cristianismo. Es el credo de 200,000,000 de personas, y cubre una quinta parte del globo terráqueo. Esta es una idea viva y no la vamos a parar con cañones, y mucho menos con la uránica o la hidrogénica.

El Socialismo

No es científico creer que el Comunismo es una prolongación del Socialismo. El Socialismo ve al estado para servir al hombre y procurar su felicidad. No así el Comunismo, donde el hombre no es persona y sí cosa, número, al servicio del estado. En esta "cosificación", al decir del Dr. Fránquiz, el hombre es un medio, jamás es fin. Aquí el espíritu pierde su categoría para ser "cosa".

Debemos conocer el credo del Comunismo y sus alcances. No es sensato hacernos eco de una propaganda sin conocer de primera mano, el asunto que nos ocupa. La capacidad de destrucción que hay en esta filosofía de vida, hay que conocerla. Hay en ella algunas cosas menos malas, por ejemplo: En primer lugar, es una protesta de los sufridos y no privilegiados en contra de sus opresores.

Desde el famoso Manifiesto de Engels y Marx, éstos dos alemanes que lanzan sus ideas con el propósito de erradicar ciertos males sociales. Fué una protesta en contra del Capitalismo. Sabido es que el Capitalismo en sus orígenes, fué también una protesta. Bueno es que apuntemos que no creemos en el Capitalismo como la mejor filosofía de vida económica.

El Capitalismo, está también de capa caída, pero no vamos a salir de un mal para caer en otro peor. Lo sabio, lo científico es buscar una medida intermedia y satisfactoria. En otra ocasión hablaremos de esta posible tercera solución. Como apuntamos anteriormente, el Capitalismo surgió como una protesta en 1789, contra el monopolio de los nobles. Como una protesta en sus orígenes, contra un monopolio, el Capitalismo, como el Comunismo, es permisible.

El Capitalismo

Por otra parte el desarrollo y desenvolvimiento del Capitalismo.

Esta filosofía postula, una sociedad de pocos ricos muy ricos, y de muchos pobres muy pobres. Es decir, una inadecuada e inhumana distribución de las riquezas. Dios creó al hombre en una sola clase, la clase humana. Es el hombre quien estableció las clases, y aún más, la lucha de clases. En esta lucha el capitalismo puso mucho poder en unos pocos para subyugar a unos muchos. Estas normas están radicalmente en pugna con la ética y la esencia del Cristianismo.

El Cristianismo ve con simpatías todo movimiento de protesta en favor del pobre y del menesteroso, siempre y cuando que este movimiento esté canalizado por el mejor orden. El grito revolucionario de Lenín y los rojos no es más revolucionario que el mensaje del Evangelio "Quitó los poderosos de los tronos y levantó los humildes, a los hambrientos hinchó de bienes, y a los ricos envió vacíos."

El cuidado que hay que tener con el Comunismo es el hecho de su dimensión universal. Tiene raíces en todos los lugares. No hay limitación de color de la piel o posición social. Es muy distinto al nazismo y al facismo que eran para determinadas personas o grupos.

El Comunista

El comunista es comunista. El que está en la militancia activa es un verdadero comunista. Es un hombre de entrega total a su credo y a su fe. Es un consagrado a su causa. Vive por ella y muere por ella. Esto es de admirar en ellos. Están en tesitura de ir al sacrificio sumo por sus ideales. Son verdaderos cruzados de su fe.

Cumplen las órdenes de sus mayores sin discutirlas. Personalmente ví en La Habana, Cuba, en el 1947, en una Asamblea de Universitarios Latinoamericanos, cómo un puñado de jóvenes comunistas trabajaban incansablemente. En todas las labores. En los trabajos más duros. Noches y medias noches trabajando en el mimeógrafo y en las maquinillas. Esas órdenes tenían. Resultado de esta técnica, ellos orientaron la tónica de a-

(Sigue en la página 15, Col. 2)

TRAS LA CORTINA

Por ISR
Evangelista de la M

Estamos en la era de las cortinas las hay de hierro, bambú, etc. También las hay de colores, la de Colombia es negra. Esta cortina está formada por las sotanas de los curas que son negras la mayor parte de las veces como sus conciencias. (Con raras excepciones). Esta cortina negra cubre todo el territorio nacional y se proyecta hasta los lejanos consulados. Entrar a Colombia ahora es cosa difícil, aunque sea como turista y si saben que usted es enemigo del clero, demás está decir que la puerta se cierra herméticamente.

Anticipo al lector que por razones de seguridad no puedo citar aquí nombres ni de pueblos ni de personas, pero tengo en mi poder documentos para probar lo que digo. Toda la información que suministro aquí es de primera mano.

Colombia está viviendo su Edad Media, un triste momento de su historia. Los dos poderes que gobiernan son las sotanas y las balas. No hay seguridad personal. Especialmente en el interior, centenares de policías patrullan las calles armados de rifles. Otros centenares de policías secretos están en los cafés y en las esquinas como espías del gobierno. Cada rato se ven camiones llenos de militares caminando de una parte para otra y tropas en ejercicios en las plazas.... Hay un estado de guerra. No se puede hablar una palabra en contra del gobierno o del clero. Al momento puede usted estar en la cárcel. Hay que tener cuidado en la forma de vestir y hasta en la forma de andar. El menor detalle puede hacerle parecer sospechoso a las "autoridades" y esto es suficiente para que lo lleven detenido y lo tengan dos o tres días sometido a terribles torturas y severas indagaciones para "que confiese la verdad". Otras veces puede ser peor la cosa. Por ejemplo: Un joven artista regresaba de un ensayo una noche. En el centro de Bogotá dos personas le salieron al encuentro, le tomaron por liberal por el hecho de llevar una corbata roja y eso bastó para emprenderla contra él. Después de proferir toda clase de insultos, uno le dió un fuerte golpe que le derribó al suelo y el otro sacó un puñal para matarlo. Otro caso: Un joven iba en una bicicleta por la calle. Lo pararon los policías, le dieron unos cuantos golpes y luego le ordenaron que siguiera su camino. Cuando iba como a las cincuenta yardas le abrieron fuego con los fusiles.

Cómo está afectando este estado de cosas al movimiento evangélico

Se dice por allá, y ya no es un secreto, que el gobierno, encontrándose impotente para quedar en pié, ha llamado a la Iglesia Romana para que le ayude. Esta ha accedido gustosamente con el compromiso de que el gobierno le ayude a exterminar el protestantismo de Colombia. Todo indica que esto es cierto.

Veamos a continuación algunas evidencias:

1. **El gobierno ha prohibido la entrada de misioneros protestantes.** Mientras los curas de la España franquista pueden entrar libremente, la puerta queda cerrada a nuevos misioneros protestantes. Aun algunos misioneros que han salido de vacaciones, al querer volver de nuevo al campo de trabajo, encuentran mil dificultades.

2. **El gobierno ha restringido la entrada y circulación de libros evangélicos, especialmente de la Biblia.**

Centenares de Biblias se han perdido en las Aduanas de Barranquilla y de Cartagena. Las autoridades de este último puerto se han negado, recientemente a entregar un cargamento de Diccionarios Bíblicos. Tampoco quisieron devolverlo a la casa que lo había enviado. Sé de muchos casos en que la policía le ha roto y quemado las Biblias a los creyentes. En un pueblo, cuyo nombre me reservo, un anciano estaba leyendo la Biblia a un grupo de personas. La policía se acercó y le ordenó que dejara de leer ese libro. El creyente siguió su lectura. El policía entonces sacó su sable y le tiró un fuerte machetazo que partió el libro en dos, cortando a la vez dos dedos de la mano del hombre. En algunos casos la policía ha obligado a los mismos evangélicos a dar fuego a sus queridas Biblias.

3. **El gobierno ha cerrado escuelas evangélicas.**

Rdo. Jorge N. Cintrón
Ponce, Puerto Rico.

Muy apreciado compa

Antes que nada qu fraternal con mis me vida espiritual y en el comendado.

Acabo de regresar celebrando una jira e bendecida ya que co mas hicieron pública Esta vez llegué hasta el propio Bogotá. He la persecusión tan te tros hermanos en esto tán sufriendo actualm den expresar lo que h las historias y darles posible. Pero de tod cribir un artículo para países sepan estas rea los queridos hermano una copia del mismo p periódico que usted di

Sin más por el mom siga bendiciendo en su

Muy fraternal

RA DE COLOMBIA

RCIA,
tinoamericana.

tiembre de 1951.

sentarle un saludo
seos de éxito en su
io que le ha sido en-

nbia, donde estaba
ica la cual fué muy
entas cincuenta al-
n de fe en Cristo.
or del país y hasta
alpar muy de cerca
han sufrido nues-
imos años y que es-
s palabras no pue-
oído..... recontar
ero colorido, es im-
he tratado de es-
hermanos en otros
para que oren por
ianos. Le adjunto
arece bueno para el

erando que Dios le
as tareas, quedo,

srael García.

En Colombia gran parte de la enseñanza está en manos particulares. La Iglesia Evangélica, siempre amante del progreso y de la civilización, había establecido escuelas en pueblos y campos; algunos en lugares distantes donde la iglesia romana nunca quiso hacerlo. La mayor parte de las escuelas de los pueblos pequeños y de los campos han sido cerradas y las que están funcionando actualmente llevan a cabo su programa en medio de mil molestias de parte de las autoridades y de los curas. En otro pueblo, el cual me reservo el nombre también, había una misionera que tenía una escuela. Un día, mientras se dedicaba a la labor de enseñar fué interrumpida por las autoridades. Estas irrumpieron brutalmente en el salón. Los niños salieron despavoridos, los muebles fueron rotos y la escuela cerrada. En los archivos de la Embajada de los Estados Unidos en Bogotá está una queja por este hecho, presentada por un grupo de vecinos de ese pueblo.

4. El gobierno ha cerrado templos evangélicos.

Las sotanas y los rifles se han confabulado en esta indeseable tarea. Muchos de los templos, especialmente los de los pueblos pequeños, han sido cerrados por las "autoridades" y los fieles han tenido que huir por salvar sus vidas. En el pueblo.... (también me reservo el nombre) celebraron el último día de la fiesta a la Virgen en un altar preparado frente al templo evangélico. En la noche, cuando terminó el rosario comenzó la lluvia de piedras contra el templo y ésto, en presencia del cura y de los policías. La puerta principal fué volada con dinamita. El templo fué clausurado. En otro lugar hay un templo y una escuela cerrados y sólo se permite vivir allí una familia que está cuidando la propiedad. En otro pueblo el templo fué cerrado y ls creyentes huyeron también por salvar sus vidas. Ultimamente quitaron la campana de dicho templo y se la llevaron para la iglesia romana. Y para colmo, donde estaba el nombre de la Iglesia Evangélica pusieron un anuncio de una sastrería.

5. Incendio de escuelas, casas de fieles evangélicos y templos.

El poblado.... (me reservo el nombre) era casi en su totalidad evangélico. Con el pretexto de que aquí se le dió un almuerzo a los liberales, la policía vino y quemó todo el caserío de unas siete casas, incluyendo la capilla que aquellos campesinos habían construído a base de muchos sacrificios para adorar a Dios según el dictado de sus conciencias. La orden que dió la policía fué de salir de las casas sin sacar nada de ellas.

6. Muerte de pastores y creyentes.

Estos crímenes los comete la policía con el pretexto de que son comunistas o enemigos del gobierno. Un pastor estaba orando con un grupo de fieles en su casa. Estaban terminando cuando tocaron a la puerta. Salió el pastor. Era la policía. El pastor quiso darles una explicación de quiénes eran ellos y de lo que hacían en esos momentos.... pero cuando abrió su boca el plomo homicida entró quitándole la vida. Le despojaron de sus prendas y sobre su cadáver, y a punta de bayoneta, hicieron a su esposa que les sirviera agua. Luego la llevaron arrestada y en el camino quisieron faltar a su honor. En otro pueblo el pastor estaba predicando en la iglesia. Llegó la policía, entró en el templo y uno de ellos encañonó su fusil hacia el púlpito donde estaba el predicador. Hizo tres disparos, pero el arma se resistió a ser usada para quitar la vida a un santo. Hizo el cuarto disparo hacia el techo y el arma entonces funcionó perfectamente. El pastor salió pero lo alcanzaron y lo dejaron tendido en el suelo con una terrible herida de bayoneta en la cabeza. En el campo.. (nombre reservado) un joven evangélico fué tomado por la policía. Le hicieron un disparo de fusil por el pecho que le entró por encima del corazón y le salió cerca de la columna vertebral. Una vez en el suelo le hirieron seis veces con la bayoneta, dejándole casi muerto. Por un milagro de Dios este hombre vive para contar su historia.

7. Torturas al estilo de la Inquisición. El espacio no me permite entrar en detalles de lo que he vis-

(Sigue en la página 14, Col. 3)

SERVICIO DE CONSAGRACION

Preparado por Wilfrido Jiménez.

1. **Meditación.** Todo he de Darle. —A. Belisario.

Todo he de darle yo a Cristo,
Nada le puedo ocultar;
Todo he de darle a quien vino
Mi pobre alma a salvar.

Todo he de darle yo a Cristo,
Todo mi ser ha de menguar
Para que El crezca; yo existo
Para en su gracia abundar.

Todo he de darle yo a Cristo,
Hasta lo que quiero más;
Todo he de darle aun la vida,
Y si yo pudiera, aun más....

Todo he de darle yo a Cristo,
Pues, tan excelso es su amor,
Que he de negarme a mi mismo
Para su eterno loor.

2. **Himno:** Todo Rendido (H.V.C. número 174.)

Todo rendido anhelo estar,
Todo rendido, Señor, a ti;
Todo en tu altar rendido ya está,
Me redimiste ya, me entrego a ti

Todo rendido a ti estoy,
Pues tú me has dado la salvación;
Mi vida y tiempo doy con grande gozo hoy
Tuyo por siempre soy, me entrego a ti.

Todo rendido al que me dió
Tanta riqueza, tan gran perdón
Mi oro y plata a ti quiero entregar. aquí,
Pues me compraste, si, con tu amor.

Todo rendido, soy tuyo hoy
Completamente me entrego a ti:
No yo, más Cristo en mí, ten tu morada aquí
Vive tu vida en mí, Cristo Jesús.

3. **Oración de confesión:** Dios y Padre mío, ten piedad de mí, Santo Dios. Piedad te imploro, mi Señor, con toda mi alma y todo mi corazón. Lávame, Señor, de mi maldad y dame de tu gozo, dame de la paz que has ofrecido a los tuyos, dame de tu perdón que derramas a manos llenas. Mis faltas y mis rebeliones han sido muy graves contra ti, Dios mío, pero tú puedes crear un nuevo corazón y un nuevo espíritu en mí. Yo sé, Señor, que tú no quieres más sacrificio que el corazón humillado y por eso, y porque eres todo compasión y ternura, sé que no has de despreciar la ofrenda de mi corazón que aquí te traigo. Yo sé, Señor, que con tu poder tú puedes salvarme. Mi esperanza está puesta sólo en ti y temblando espero que tú quieras tener compasión hacia mí. Piedad, piedad, oh Santo Dios, piedad. Amén.

4. **Lectura:** Rom. 12:1-2, 6-8; 2ª Corintios 8:3-5.

5. **Himno:** Roca de la Eternidad.

Roca de la eternidad,
Fuíste abierta para mí,
Sé mi escondero fiel
Sólo encuentro paz en ti
Rico limpio manantial
En el cual lavado fuí.

Aunque sea siempre fiel
Aunque llore sin cesar,
Del pecado no podré
Justificación lograr:
Sólo en ti teniendo fe
Deuda tal podré pagar

Mientras haya de vivir
Y al instante de expirar
Cuando vaya a responder
A tu augusto tribunal
Sé mi escondedero fiel
Roca de la eternidad.

6. **Poema:** Mi Alabanza a Dios. Por Francisco Fernández.

¡He caído, Señor, hondo, muy hondo!
¡Pero Tú muy alto me has alzado!
¡Sí, Padre de mi amor, porque he confiado
de tus piedades en el mar sin fondo!
Por eso de tu rostro no me escondo
ni me escondí jamás. Te he confesado,
Te dí culto y loor, y Tú me has dado
todo el amor con que hoy te correspondo.

¡Señor mío, Dios mío, apoyo mío!.....
¡Mi rey, mi luz, mi bien, mi númen claro!.....
¡Mi amigo de verdad en quien confío!
Sigue a mi afán prestándole tu amparo,
pues mientras bogue en este mar sombrío,
quiero ser de tu luz fúlgido faro!....

7. **Plática:** El Ritualismo y la buena Conducta del Cristiano. Por A. Pereira Alves.

Una de las cosas que más está perjudicando la religión cristiana, es la existencia en su seno de miles de personas que cumplen solamente con el ritualismo de su iglesia, sin preocuparse de atender en debida forma los preceptos de Cristo.

Rezan o cantan himnos en el domingo; calumnian y engañan al prójimo en los demás días de la semana.

Estos pseudo cristianos acostumbran arrodillarse en el templo en actitud piadosa y reverente; pero, tan pronto regresan a la casa, proceden en completa oposición a las enseñanñas del Maestro de Galilea.

Mucha piedad en la Iglesia; e impiedad, fuera de ella.

Esas personas suelen hablar de Jesús, sin amarlo, y mencionan la religión, sin sentirla. Frecuentan las iglesias, no con el objeto de servir a Dios, sino por rutina. Un hábito como otro cualquiera.

Tal vez esa sea la principal razón del actual indiferentimo religioso, en los pueblos donde predomina el cristianismo.

Muchos suelen fijarse en esos malos cristianos y acaban por perder todo interés en la religión de Cristo.

El que no obra como un buen cristiano, haría un gran favor al cristianismo, no profesar esta religión.

Alegar ser cristiano, sin observar buena conducta, ese creyente perjudica mucho a su iglesia.

Nunca pretendas ser religioso, sin observar los preceptos de tu religión.

Llamarse cristiano, sin practicar las doctrinas de Cristo, es hipocresía.

La religión cristiana nos ha sido dada, no solamente para que creamos en sus principios, sino para que pongamos en práctica sus preceptos.

El creyente debe apoyar su fe con obras piadosas.

Ser cristiano no es cuestión de realizar tales o cuales actos o ceremonias religiosas, sino obrar, conforme Cristo obraba. El nos dió el ejemplo de

una vida consagrada al bien de los hombres.

El creyente sin buenas obras es tan inútil como la higuera bíblica, que se secó por no dar frutos.

Si eres creyente y perteneces a una iglesia cualquiera, trata de cumplir con los preceptos de ella. Interroga a su propia conciencia, y busca no equivocarte en la contestación: ¿Estoy cumpliendo o no con los preceptos de Cristo?"

Analiza bien, hermano, este asunto, que de ello depende tu condición de cristiano.

¿Amas a Jesús? ¿Lo has aceptado como tu Salvador?

Has hecho bien, pero no olvides de cumplir con los grandes preceptos cristianos.

Nuestra religión, además de ritualismo, debe ejercer su influencia sobre nuestra conducta personal.

Nada de ritos, sin buenas obras.

Nada de fe, con mala conducta.

Es necesario que nuestra fe vaya algo más lejos que las ceremonias religiosas ejecutadas en el templo.

Cristo condenó duramente a los fariseos porque ellos usaban practicar los ritos de su religión, sin cumplir con los preceptos morales de ella.

¿Qué diría el Maestro hoy de esos cristianos, quienes a manera de los fariseos de otro tiempo, ejecutan el ritualismo en la iglesia cristiana, sin obedecer los preceptos de ella?

Ciertamente, Jesús diría lo que dijo a los falsos religiosos de sus días: "¡Ay de vosotros, hipócritas!, porque diezmáis la hierba buena y el comino, y habeis desatendido las cosas más importantes de la ley: a saber, la justicia, la misericordia y la fe." Mateo 23:23.

Hay que ser cristianos de hechos y no solamente de palabras.

8. **Himno:** Te Loamos oh Dios. (H. G. No. 50.)

Te loamos, oh Dios,
Con unánime voz,
Que en Cristo tu hijo
Nos diste perdón

Coro: Aleluya, te alabamos,
Cuan grande es tu amor.
Aleluya, te adoramos
Bendito, Señor.

Te loamos, Jesús
Quien tu trono de luz
Has dejado por darnos
Salud en la cruz.

Te damos loor,
Santo consolador,
Que nos llenas de gozo
Y santo valor.
Unidos load
A la gran Trinidad
Que es la fuente gracia
Virtud y verdad.

9. **Oportunidad para los anuncios.**

10. **Colecta de las Ofrendas.**

11. Mi espíritu alma y cuerpo,
Mi ser, mi vida entera
Cual viva santa ofrenda,
Entrego a Ti, mi Dios.

12. Momentos de quietud espiritual para toda la congregación, orando cada uno por sus problemas.

13. **Poema: Invitación**, por Domingo C. Mansilla. (Véase página 5.)

14. Cadena de amor mientras se canta el himno: A Solas con Jesús.

A solas al huerto yo voy,
Cuando duerme aún la floresta;
Y en quietud y paz con Jesús estoy
Oyendo absorto allí su voz.

Coro:

El conmigo está, puedo oir su voz,
Y que suyo dice seré;
Y el encanto que hallo en él allí
Con nadie tener podré.

Tan dulce es la voz del Señor.
Que las aves guardan silencio,
Y tan sólo se oye esa voz de amor
Que inmensa paz al alma da.

Con él encantado yo estoy,
Aunque en torno lleguen las sombras;
Mas me ordena a ir que a escuchar yo voy
Su voz doquier la pena esté.

15. **Oración de consagración** por el pastor o persona encargada del servicio.

16. **Himno:** Sagrado es el Amor. (N. H. E. No. 22)

Saludo afectuoso entre todos los hermanos. Saludaos unos a otros, ordena el Señor.—Amén.

Sagrado es el amor
Que nos ha unido aquí,
A los que creemos del Señor
La voz que llama a sí.

A nuestro Padre Dios
Roguemos con fervor,
Alúmbrenos la misma luz,
Nos una el mismo amor.

Nos vamos a ausentar,
Más nuestra firme unión
Jamás podráse quebrantar
Por la separación.

Un día en la eternidad
Nos hemos de reunir.
Que Dios nos lo conceda, hará,
El férvido pedir.

(Viene de la página 9)

to y oído tras la cortina negra de este país. En el pueblo.... (siempre reservando los nombres) un misionero fué tomado con dos jóvenes de su iglesia. La tragedia comenzó en el mismo templo donde el misionero recibió dos heridas en la cabeza que necesitaron cinco puntadas al ser curadas. Después los pasaron al cuartel para una noche de tortura. He aquí algo de lo que hicieron hacer: Desnudarse sus ropas, arrastrarse por el suelo, acostarse en ceniza caliente, tomar agua sucia, sacar excremento con sus manos y comer.... además de insultos, mofas y amenazas. En otro pueblo dos jóvenes fueron detenidos y el cabo ordenó a dos policías para dar a cada uno de ellos con sus sables. Al fin los dejaron tendidos en el suelo casi muertos.

8. **Prohiben repartir literatura evangélica.**

En una de las más grandes ciudades han metido a la cárcel a un pastor siete veces por estar repartiendo tratados evangélicos por la calle. En esa misma ciudad hay un joven fervoroso que en su deseo de que otros conozcan el Evangelio reparte literatura evangélica. A éste le han llevado detenido cinco veces. En algunos casos los que han sido detenidos han llevado consigo una copia del artículo de la Constitución que habla de la libertad de conciencia. Al presentarlo a las "autoridades" lo han arrebatado de las manos, destruyéndolo y declarando: "Esto aquí no vale." En otras ocasiones la policía no lleva a los evangélicos que arresta, a las autoridades, sino al cura para que éste diga qué es lo que se debe hacer.

Grandes Paradojas:

Mientras el gobierno de los Estados Unidos, un país protestante, ayuda a Colombia usando el dinero de los contribuyentes protestantes, en dicho país se procede contra los protestantes ignorando los principios de la Carta de Derechos del Hombre y vio-

(Sigue en la página 14, Col. 3)

Ecos Dominicanos

Visto el entusiasmo causado por la celebración de la velada el "Día de las Madres" nuestros jóvenes resolvieron celebrar otra el domingo 22 de julio, con la que se anotaron otro triunfo. Era tan grande la asistencia, que si la enramada donde acostumbramos celebrar los servicios hubiera sido tres veces más grande, no se hubiera podido acomodar a todos. Todos los números del programa se desenvolvieron a satisfacción de todos, y todo el vecindario de "Los Charamicos" lo comentan favorablemente.

Se cantaron preciosos himnos, dúo y trío, y se declamaron bellas poesías y diálogos, terminando con los dramas: "Practicando el Amor", y "La Luz de la Verdad". Entre las jóvenes que tomaron parte se cuentan las señoritas Amantina Mena Mendoza, María Esther Mendoza, Carmen Aurelia y Dulce María Tavera, Julia Mercedes y Lourdes María Edeman, Lelis Sánchez, Dulce Milagros Mendoza, Clara Victoria, Eufemia Santana García, Luz Pascual, Sarita Peralta, Lolita Martínez, y la que suscribe y otras más.

Pedimos a Dios seguir bendiciendo su obra aquí, y especialmente a este grupo de jóvenes, y que las prepare para mejores y más grandes servicios.

Austria Hernández

Notas de Puerto Plata

El martes día 17 de julio, tuvimos la satisfacción de recibir la grata visita del Superintendente de nuestra Iglesia, el Rdo. Richard E. Johnson. Esa misma noche nos trajo un jugoso mensaje sobre los hombres de fe, basándose en el Capítulo 11 de los Hebreos. El miércoles, se celebró una reunión congregacional, en la que el pastor Rdo. Alfoso López, nos dió a conocer en explícitas palabras todo el movimiento de la Iglesia. El jueves por la tarde hicimos una visita evangelista al poblado de "Luperón" esa noche por disposición del señor Síndico Municipal, se suspendió el concierto que había de celebrarse en la plaza pública, para que nosotros en ese mismo sitio pudiésemos celebrar nuestro servicio. Una inmensa multitud se congregó a oír tocar los acordeones tan hábilmente manejados por nuestro Superintendente y por el pastor de Sabaneta de Yasica, señor Máximo A. Grano de Oro, y todos con reverencia escucharon la palabra de Dios, con un poderoso mensaje sobre el "Poder del Evangelio". Terminado nuestro servicio, volvimos a recorrer el camino, y después de uno 45 kms. nos encontrábamos nuevamente en nuestros hogares pidiendo la bendición del Señor sobre el trabajo realizado

Instituto de Líderes Laicos Metodistas en Barrio Obrero

Programa—12 de octubre de 1951.

9:30 A. M. Registro de delegados por nuestra secretaria.

10:00 A. M. Servicio devocional a cargo de los laicos de la iglesia Metodista "Santísima Trinidad de San Juan.

10:30 A. M. Bienvenida a los delegados por el hermano Juan Morales.

10:45 A. M. Contestación en nombre de los delegados a cargo del delegado de la Iglesia Metodista "La Transfiguración" de Santurce.

11:00 A. M. Breves palabras de saludo por nuestro Supte. Rdo. Rico Soltero.

11:15 A. M. Informe de Tesorería por nuestra hermana María Alemany.

11:45 A. M. Anuncios.

12:00 M. D. Almuerzo.

1:30 P. M. Servicio devocional a cargo de los laicos de la Iglesia Metodista de Buenos Aires.

1:45 P. M. Mensaje por nuestro Presidente Hno. Nicolás Briones.

2:00 P. M. Conferencai sobre el tema "Preparación de Líderes." por el Rdo. Rafael Boissén.

3:00 P. M. Discusión sobre la Conferencia, presidida por el Hno. Nicolás Briones.

4:00 P. M. Círculo de oración, despidiéndonos en oración con la bendición, a cargo del Rdo. William Fred Santiago.

NOTA: El almuerzo costará solamen- 9:30 A. M. estén todos presentes te 75 centavos. Esperamos a las para dar comienzo a nuestro Instituto a las 10:00 A. M. en punto.

Asamblea de los Caballeros Evangélicos de Puerto Rico

La Asamblea de la Asociación "Caballeros Evangélicos de Puerto Rico", fué celebrada en la ciudad de Caguas, en la Iglesia Bautista que pastorea el Rdo. José D. Camacho, los días 2 y 3 de este mes. Se iniciaron los trabajos el domingo a las 2:00 P. M., con un servicio devocional a cargo de la Sociedad Local de la Iglesia Presbiteriana de San Juan. La Asamblea en general resultó un gran acontecimiento. La asistencia de delegados fué de 108 procedentes de 55 Sociedades locales. Tanto durante las sesiones de la Asamblea como en los servicios devocionales y los actos sociales, la concurrencia fué muy numerosa. Se puede asegurar que esta ha sido la Asamblea más concurrida y de mayor importancia que ha tenido la Asociación durante sus 21 años de vida.

En medio de un inusitado entusiasmo se eligió la Junta Ejecutiva, por aclamación, la que ahora está formada en la forma siguiente: Presidente, Eloy Estrada (reelecto); vicepresidente, Julio Rodríguez; secretario ejecutivo, Luis V. Pino (reelecto); tesorero, Nicolás Briones Cruz; auditor, Asterio Rojas Negrón y secretario corresponsal, Rafael Montalvo.

Los delegados se reunieron por distritos senatoriales y designaron sus respectivos directores o vocales que con los oficiales electos integran ahora la nueva Junta Directiva de la Asociación.

Entre los importantes acuerdos adoptados y resoluciones aprobadas por la Asamblea se encuentran los siguientes:

1. Para recabar de la Asociación de Iglesias Evangélicas el cumplimiento del acuerdo adoptado en su Asamblea de Humacao sobre la creación inmediata y urgente del Concilio Insular de Iglesias de todas las denominaciones evangélicas que tienen obra en Puerto Rico. Fué nombrado un Comité especial para encargarse de estas gestiones, el que está presidido por el Sr. Rafael Montalvo, secretario corresponsal de la Asociación y lider laico de la Iglesia Discípulos de Cristo de Santurce.

2. Para respaldar la actual educación liberal en la Universidad y la enseñanza laica en las escuelas públicas de Puerto Rico como la única for-

ma compatible en una comunidad americana de tipo liberal democrática, como la nuestra ya que la enseñanza religiosa es misión que corresponde al hogar y la iglesia y para rechazar, por injustas las imputaciones que se han hecho a la escuela bública de ser una escuela sin Dios y responsable en gran parte, de la mala conducta observada por algunos alumnos que asisten a ella.

3. Ratificando el acuerdo de la Junta de Directores de la Asociación para adquirir por compra un solar en donde deberá construirse el edificio de la Institución. Para solicitar que se designe un Comité Especial para llevar a cabo una campaña de recaudación de fondos pro edificio. Este Comité fué nombrado por el Presidente, Sr. Eloy Estrada, recayendo la dirección del mismo en el dinámico y entusiasta lider evangélico de la Iglesia Metodista Sr. Julio Rodríguez, laborioso y probo comerciante de Santurce.

4. Para respaldar la petición de la Asociación de Iglesias Evangélicas y de la Liga pro Separación de la Iglesia y el Estado, en el sentido de que en la Constitución que se redacte y someta al pueblo de Puerto Rico en enero, se inserten, en lo que concierne a religión, las cláusulas de la actual Carta Orgánica, según quedara ésta enmendada por el Congreso de Estados Unidos en el año 1921, ya que con dichas cláusulas se garantiza plenamente el derecho de todas las religiones por el Gobierno, sin distingos ni preferencias de clase alguna.

5. Para respaldar el acuerdo de la actual Junta de Directores de la Sociedad pro Defensa y Protección del Niño, el cual fué adoptado últimamente y hecho público, tendiente a librar la Institución "El Pueblo del Niño", de toda intervención religiosa sectaria, por cuanto dicha Institución se está levantando y sosteniendo con subscripciones de católicos y no católicos y también con fondos del Gobierno Insular. Para solicitar de dicha Junta que acelere la apertura del Pueblo del Niño, con los tres edificios ya construídos y que sea una Institución libre y democrática alejada de todo prejuicio racial, partidista o sectario.

Se aprobó además una enmienda al Reglamento para que los 5 centavos que ahora retienen las Sociedades de las cuotas que cobran a sus miembros, sean devueltos a la Asociación Insular, disponiéndose que con parte de esos fondos se aumentará el beneficio mortuorio a la suma de $125.00.

La Asamblea escuchó una magnífica conferencia del Rdo. Miguel Limardo, Secretario Ejecutivo de la Asociación de Iglesias Evangélicas sobre el tema, "Los Caballeros Evangélicos ante un Mundo en Crisis." El Dr. J. F. Rodríguez, director de los Defensores de la Fe, dirigió la discusión sobre este tema que resultó interesantísima.

El Presidente de la Asociación, Sr. Eloy Estrada, leyó un extenso y brillante mensaje ante la Asamblea, que fué recibido con el beneplácito de todos los presentes, habiéndose aprobado por la Convención que el mismo sea publicado en la Prensa, enviándose, además, copias mimeografiadas a todas las Sociedades Locales.

El Tesorero, Sr. Asterio Rojas Negrón, rindió un informe a la Asamblea muy bien elaborado y contentivo de números y estadísticas que demuestran que el Tesoro de la Asociación está completamente solvente. El informe fué aprobado con grandes aplausos por los asambleístas.

Entre los visitantes y delegados fraternales a la Asamblea pudimos ver a los Rdos. Miguel A. Valentine, Jorge Rivera, Erasmo Bernier, Luis Maldonado, Apolinario Cruz Sánchez, Pedro Conde, Frank Hernández, J. R. Lebrón Velázquez, Diego Rico Soltero y otros cuyos nombres lamentamos no recordar.

La Asamblea clausuró sus trabajos el lunes 3 de septiembre cerca de las 5:00 P. M., en medio de un desbordante entusiasmo cristiano, como nunca antes se había visto.

Los oficiales, los directores de la Asociación y todos los delegados que asistieron, desean testimoniar su profunda gratitud al Comité encargado de los arreglos y actividades locales, dirigido por el Rdo. Camacho y el Sr. Julio Rivera, por las atenciones y finezas de que fueron objeto durante su estada en Caguas.

* * *

Iglesia Metodista de Comerío

Llegan de Corea: Acaban de llegar de Corea los jóvenes relacionados con nuestra Iglesia: Edison Reyes y Valle Otero. Todos los hermanos hemos celebrado mucho ese afortunado acontecimiento interpretándolo como una contestación a las oraciones que por ellos se han estado elevando continuamente en el CIRCULO todos los martes por la noche.

Parten para el Norte: Los jóvenes Antonio Rivera Otero, Johnny Rodríguez Rivera y Lydia Sánchez Luna, miembros de nuestra Iglesia, acaban de volar para el Norte, después de finalizar las vacaciones que pasaron entre los suyos y junto a su Iglesia. El primero, continuará su segundo Año de Medicina General en la Universidad de Syracuse, New York. El segundo, continuará su segundo Año de Cirugía Dental en la Academia Militar de Wenworth, Missouri y la última continuará sus estudios Superiores en el Colegio Hunter de Nueva York.

También parten para Nueva York la hermana Enriqueta, Vda. de García, quien va acompañada de su hijo Leopoldo, en cuyo hogar fijará nueva residencia. Deseamos muchas bendiciones del Cielo para todos estos hermanos.

Obito: En la noche del 28 del próximo pasado agosto a las 8:45 entregó su alma al Señor, en el Hospital de Distrito de Bayamón, el que en vida fué nuestro fiel hermano don José García Bermúdez. Este consecuente siervo de Dios fué un miembro fundador de nuestra Iglesia Metodista de Comerío; recibido en plena conexión por el Rdo. Paul Penzotti en diciembre 4 de 1907. Su entierro se verificó en la tarde del miércoles 29 de agosto conforme al Rito Metodista, oficiando el que suscribe con la ayuda del Rdo. Gil Pérez.

En el sitio donde se acostumbra dar los duelos, hicieron uso de la palabra el hermano Juan Arroyo Nieves y el Rdo. Emilio Rivera pronunciando sendas y sentidas alocusiones. En el cementerio los "Oddfellows", compañeros de Logia del fenecido , cerraron con su precioso Ritual de Rigor.

El entierro fué una general y espontánea demostración de la amistad de que gozaba don José en esta co-

munidad. Pudimos notar entre los acompañantes al Hon. Alcalde de la población, dl Sr. Maximino Préstamo y a otras personalidades significativas de la localidad.

Semana de Aniversario: Durante los días comprendidos entre el domingo 23 y 30 de los cursantes nuestra Iglesia celebrará su Cuadragésimo Cuarto Aniversario de su Fundación. Tendremos dos predicadores visitantes. El primero, el Rdo. Apolinario Cruz Sánchez, quien iniciará la semana, predicándonos el domingo 23; y el segundo, Rdo. Félix D. de la Rosa quien nos traerá el Mensaje de Aniversario el domingo 30.

Campaña Evangelística de Otoño: Esta Iglesia se está preparando para su Campaña Evangelística de Otoño que comenzará inmediatamente después de la Semana de Aniversario extendiéndose hasta el próximo noviembre 4. El Comité de Evangelismo y Adoración preparó ya el Programa, que se caracteriza por la participación que tienen los laicos en el mismo.

Objetivos de la Campaña: Visitar e invitar el mayor número de personas para que participen en los servicios de la campaña.

Intensificar la vida espiritual de la Iglesia.

Enrolar al mayor número de miembros durmientes a la vida activa de la iglesia.

Interesar a la comunidad a vivir una vida religiosa más intensa.

Mejorar el promedio general de asistencia en todos los cultos que se celebren.

Conseguir el mayor número de profesiones de fe.

Bosquejo de la campaña: Período de Preparación: La Iglesia orando por la campaña. La Iglesia preparando a sus líderes para llevar a cabo los objetivos arriba señalados.

Período de Predicación: En los hogares. Al aire libre. En el templo.

Se Gradúa: Se acaba de graduar de enfermera en la Escuela de Enfermeras adscrita al Hospital de Distrito de Bayamón la hermana Benilda Torres. Muchas felicitaciones para esta hermana.

Estudiantes para enfermeras: Las hermanas Ruth Hernández y Aurea Santos, ambas miembros de nuestra Iglesia, se iniciarán en los Estudios de Enfermera en el nuevo curso que comienza a mediados de este mes en la Escuela de Enfermeras que funciona en combinación con el Hospital de Distrito de Bayamón. Les deseamos mucho éxito a estas hermanas en su nuevo campo de estudios.

Corresp.

Vista Religiosa de Rusia a Través de Evangelista

A su paso por Ginebra el evangelista belga, M. C. Parfait, ha dado impresiones de su reciente viaje a Rusia.

"Un domingo, a las 19:30, fuí a la iglesia luterana que ahora utilizan nuestros hermanos bautistas. Tiene capacidad para 2000 personas. A las 18 viví, para asistir al segundo servicio religioso, la iglesia estaba de bote en bote. La gente llegaba trayendo sus propios asientos. La congregación seguía el orden del culto con la mayor atención; algunos se hincaban en el suelo durante la oración. Al frente había una plataforma donde se encontraban los pastores y el consejo de la iglesia. Detrás de ellos grandes vitraux con el texto "Dios es amor". No faltaban jóvenes en la congregación....

"Entre los predicadores bautistas hay gran cantidad de laicos. Algunos de los pastores trabajan en cosas ajenas a su ministerio para ganarse el sustento. No es siempre estrechez lo que los guía a tomar una actitud, sino cuestión de principio. No es siempre estrechez lo que los guía a tomar una actitud, sino cuestión de principio. Algunas personas ven en esto una nueva manera de ejercer el ministerio cristiano. Entre los pastores que han adoptado esta práctica hay uno que es capaz de una mina de oro. Ha inventado una especie de draga que aumenta la producción al tiempo que reduce el esfuerzo del obrero, y recientemente le ha sido otorgado el Premio Stalin....

"Los bautistas no tienen seminarios: solo cursos de preparación. No creen necesario utilizar el método de predicación el aire libre, pero podrían usarlo si lo desearan. En el momento actual la Iglesia Bautista posee 300 iglesias en Rusia y 2,000,000 de miembros. La parroquia de Moscú tiene una membresía de 6,000 personas, que son atendidas por seis pastores.

(Viene de la página 4)

a levantarse en el púlpito. El secreto de los grandes predicadores está precisamente en esto: en saber dar su mensaje en la forma más atractiva posible y en la medida de tiempo razonable que no haga fracasar el propósito de éste.

¿Quién debe decirle al predicador cuando debe terminar? Creemos que no debe decírselo ni el reloj ni ninguna persona de la congregación. El mismo debe decírselo a sí mismo. Cuando alguien comienza a bostezar, cuando otro se levanta y se retira y aún otros comienzan a dar señales de incomodidad, quiere decir que es tiempo de terminar. Que el predicador pueda desarrollar el arte de la brevedad en su mensaje. ¡Dichosa la iglesia que puede ufanarse de tener un predicador que no la cansa al escucharlo ya que cuando éste ha dicho lo que tiene que decir se sienta y no da más rodeos!

(Viene de la página 11)

lando los verdaderos principios de la democracia.

Mientras el gobierno de Colombia manda un contingente de soldados al lejano oriente para ayudar a libertar a Corea del Sur de las garras del comunismo rojo que viene de Moscú, ella (Colombia) se entrega cuerpo y alma en manos del comunismo negro que viene de Roma. ¡Oh mundo de paradojas!

OREMOS:

Oremos.... esto es lo único que podemos hacer frente a este estado de cosas. Pidamos a Dios por el gobierno para que vuelva a los cauces de la justicia; por el clero para que no siga manchando sus manos con sangre inocente; por los huérfanos y las viudas de los miles de hombres que han muerto en estos dos últimos años; por los creyentes sin casas y sin alimento, algunos de ellos huyendo por los montes.

Oremos que Dios cambie este estado de cosas, indigno de un país civilizado que lleva el nombre de cristiano.

(Viene de la página 5)

capacidad suficiente para guardar un buen número de alimentos.

Este servidor quedó sorprendido al recibo de la nevera ya que no esperaba que el proyecto tuviera tan rápida realización.

El comité de equipo para los dormitorios ya ha anunciado que el miércoles de la semana cursante hará entrega al Seminario del número de sábanas y fundas que les fueron solicitadas para suplir esa necesidad. Un día después de haberse hecho esa oferta, recibimos de una de las damas miembro de ese comité cinco de las sábanas que necesitábamos.

Además de esos proyectos podemos enumerar los que siguen los cuales le han sido confiados a los comités nombrados: una cancha, equipo para dos salas de recibo en los dormitorios, dotar la biblioteca del Seminario de estantes de metal y nuevos libros, reunir un fondo de $1,000 para atender a las necesidades del Seminario que no puedan ser cubiertas con el actual presupuesto, equipo de cocina, una máquina de motor o eléctrica para cortar la grama y nivelarla, embellecimiento del comedor, programas recreativos para traer a nuestro estudiantado y facultad un poco de solaz y recreo.

Es advertir que este programa de actividades que hemos enumerado empieza a realizarse. El entusiasmo e interés mostrados son en extremo alentadores y hacen a uno pensar que si antes hubiéramos invitado a nuestras damas a participar en el sostenimiento del Seminario, a estas alturas mucho se hubiera hecho que no pudimos hacer en el pasado por carecer de esas iniciativas y de esos entusiasmos.

Tenemos plena confianza en nuestras damas. Ellas nos han llenado de un profundo optimismo y nos hacen pensar en un futuro brillante, no solamente para el Seminario sino para toda la obra evangélica en esta tierra. Tenemos la esperanza y la fe de que nuestros sueños habrán de realizarse con tan eficaz cooperación.

Más tarde tocará a los caballeros. Vayan preparándose que su oportunidad habrá de llegar pronto.

Día del Seminario en las Iglesias Evangélicas Unidas

La Iglesia Evangélica Unida en su Asamblea Anual de este año acordó por unanimidad recomendar a las iglesias que la forman que dedicasen un día en el año para llevar a efecto un programa especial para despertar el interés de nuestras congregaciones en el bienestar del Seminario; que este día se conocería como Día del Seminario; y que se recogiera en ese día una ofrenda que se enviaría al Seminario para ayudarlo en sus gastos generales.

Siguiendo el consejo de dicha Asamblea ya algunas de las iglesias han celebrado el Día del Seminario y han recogido generosas ofrendas que nos han enviado.

Hasta ahora las siguientes iglesias han enviado las ofrendas dadas el Día del Seminario:

Ceiba	$10.00
Calle Unión, Ponce	7.50
Fajardo	20.00
Naguabo	15.00
Quebrada Seca	5.50
Luquillo	5.00
Las Cabezas	9.00
Río Piedras	43.00
Humacao	50.00
Salinas	4.50
Total, Sept. 17 de 1951....	$169.52

Gastado para viajes de los que han cooperado en los programas del Día del Seminario en dichas iglesias, $17.25. Sobrante, $152.27, cantidad que se ha depositado en cuenta de ahorros No. 15,677 en el Banco Popular de Río Piedras.

Las Iglesias han respondido de manera gallarda y son dignas de nuestro encomio y reconocimiento los cuales no vacilamos en darles.

Esperamos que las que hasta estos momentos no han celebrado el Día del Seminario lo hagan lo antes posible, a fin de que podamos incluir en el informe quedaremos a la Asamblea Anual de 1952 y a las iglesias, todas las iglesias, sin faltar ni una.

(Viene de la página 7)

quella Asamblea. Se ha dicho que un joven universitario comunista, recibe el primer día de clases una lista de 25 compañeros con órdenes de convertirlos al Comunismo. De no lograrlo debe explicar las razones a sus dirigentes. Ellos trabajan y son celosos de su fe. Si esto es así, ¿por qué creemos que un cristiano no puede ser comunista?

De Espaldas a Dios

En primer lugar el comunista vive de espaldas a Dios. De espaldas a la cruz. Favor de leer el Diario de Jan Valtin, y su Obra "La Noche Quedó Atrás" y el libro "Cuestiones del Leninismo" de Stalin. Los valores espirituales en el Comunismo están al margen y muy excluídos. Sostenemos que no hay lugar para Cristo en el mesón del comunismo. Ellos pueden vivir sin creer en Dios sin creer en Cristo, sin creer en la vida eterna, y más aún sin creer en una vida de normas éticas y morales y con todo ello, ser un buen comunista. Hacemos mención a estos comunistas y no a esos que abundan por ahí que son comunistas de pose y teatro, "showmen."

Ellos usan métodos anticristianos. La fuerza del Cristianismo es el amor, el comunismo usa la violencia, la traición, la intriga, la tortura y hasta el asesinato. Un cristiano no puede comulgar en este altar donde se rinde culto a las fuerzas que retardan el advenimiento del Reino de Dios. Aquí el hombre, para el Comunismo es un medio, el fin es el Partido o el Estado. Este dato está radicalmente opuesto a la filosofía cristiana, donde el hombre no se hizo para servir a la ley, y sí la ley para servir al hombre.

El Hombre

El hombre es en el Cristianismo la suprema creación de Dios. En el estado comunista el Comunismo sólo ha de ser servido y esto puede conllevar el sacrifico de la libertad y la felicidad. El sacrificio de estos valores no importan en esta dinámica del Comunismo, porque el hombre es un medio y el Estado es el fin.

En ninguna manera queremos decir que el Cristiano tiene que contemporizar con un sistema de explotación. El cristiano no podrá sentirse feliz mientras exista el hambre y la miseria entre sus hermanos los hombres. Estamos en camino de mejorar este sistema de vida. El cristiano está consciente de los vicios de esta sociedad y hace fuerza, y se une para la acción conjunta. La llamada del Cristianismo para las mejoras sociales no es una metralla y nitroglicerina, y sí una de amor y comprensión a la manera del Hijo Dios. Sólo así este mundo será digno de llamarse creación de Dios.

LO QUE SU IGLESIA NECESITA

* Tratados.
* Certificados de Miembros.
* Certificados de Matrimonio.
* Tarjetas individuales para Escuela Bíblica.
* Sobres Para Ofrendas.
* Boletines en Colores.
* Himnarios de Gloria.

Libretas de Actas para Escuela Bíblica.

Invitaciones para Bodas.

* Registros de Matrimonios.
* Papel y Sobres.

Cartelones: Somos Evangélicos.

Escriba a:
Puerto Rico Evangélico,
Comercio 89, — Ponce, P. R.

SERVICIO DE COMUNION

†

Un magnífico servicio de comunión de 24 páginas, en papel satinado, en forma de folleto.

Para ser usado por cada persona mientras participa en el servicio.

Ordene uno para cada uno de sus miembros en la iglesia. $1.00 la docena.

Dirija sus órdenes a:

RDO. JORGE RICHARDSON
Box 3, Ponce, P. R.

¡Jóvenes y Señoritas!

UN SEMINARIO QUE OFRECE:

★ una tradición evangelística y bíblica.
★ un compañerismo cristiano internacional.
★ un programa de estudios adaptado a sus necesidades.
★ un cuerpo docente competente.

.....ES EL SEMINARIO PARA UD.!

Los jóvenes que han de ser los líderes evangélicos del futuro deben prepararse adecuadamente.

El Seminario Bíblico Latinoamericano ofrece instrucción especial en los campos de radio, enfermería, y la juventud además de una preparación formal para el ministerio evangélico.

Y esto bajo condiciones económicas que harán posible el curso de estudios.

Seminario Bíblico Latinoamericano

Escriba hoy y pida el Prospecto y blancos de solicitud al: Apartado Postal 901-P
San José, Costa Rica, C. A.

10 de octubre de 1951.

Puerto Rico Evangélico

Junto al Libro de los Libros en cada hogar debe aparecer un ejemplar de la revista Puerto Rico Evangélico para mantener a todos los miembros de la familia informados del movimiento evangélico a la vez que ofrecerles orientación espiritual para sus vidas.

Unase a la campaña Pro Puerto Rico Evangélico. Todo el mes de diciembre será de propaganda en nuestras iglesias para obtener nuevos suscritores. Pastores y laicos unidos en el propósito de adelantar la obra mediante la palabra impresa. Coopere pagando por adelantado su suscripción para el 1952.

¿Creo en el Espíritu Santo?

¿Tengo Fe en el Poder de Dios Constantemente Presto a Servir a mis Necesidades?

¿He seguido la dirección del Espíritu Santo? ¿He aceptado la orientación diaria y la ayuda que me ofrece? ¿He crecido en gracia y en conocimiento de mi Señor y Salvador Jesucristo? ¿Qué le ha ocurrido a mi experiencia espiritual al pasar de los años? ¿Soy un cristiano más fuerte hoy que hace un año? ¿Cinco años atrás?

¿Qué diferencia ha creado en mi vida la experiencia personal del Espíritu Santo? ¿Qué me hubiese faltado con la ausencia de la gracia de Dios?

¿Creen mis amigos y parientes que yo soy sincero, genuino, devoto en mi fe cristiana? ¿Están seguros los miembros de mi familia de que sinceramente trato de seguir a Cristo? ¿Han identificado ellos al Espíritu Santo trabajando en mí? ¿Prosigo yo al blanco de la soberana vocación de Dios en Cristo Jesús?

¿Soy más semejante a Cristo en este día? ¿Me parezco menos a El? ¿He perdido terreno en mi fe? ¿Será porque no he permitido que el Espíritu Santo dé Su testimonio diario en mí?

Tan dulce es la voz del Señor
Que las aves guardan silencio
Y tan solo se oye esa voz de amor
Que inmensa paz al alma da.

Puerto Rico Evangélico

Jorge N. Cintrón, Director - Administrador

Rdo. Erasmo M. Bernier, Pres. Junta de Publicación.

Vicente Paradizo, Jefe de Talleres.

Año XL — 10 de octubre de 1951 — 1094

Puerto Rico Evangélico es el órgano oficial de las denominaciones evangélicas, Bautista, Discípulos de Cristo, Metodista, Presbiteriana, Evangélica Unida de P. R. Se publica quincenalmente en los Talleres Puerto Rico Evangélico, Inc. Admitido como correspondencia de segunda clase en las oficinas del correo de Ponce, P. R., el día 10 de julio de 1912, de acuerdo con la ley del 8 de octubre de 1917. Afiliado a la Asociación de Iglesias Evangélicas de Puerto Rico.

Precio de Suscripción: En la Isla de Puerto Rico $1.50 Fuera de Puerto Rico: $2.00. Pago adelantado.

Oficinas de la Dirección, Administración y Talleres Tipográficos radicadas en el edificio "Puerto Rico Evangélico", calle Comercio 89, Apartado de Correos 1707, Teléfono 723, Ponce, P. R.

CARTAS

ASOCIACION DE IGLESIAS EVANGELICAS DE PUERTO RICO

COMITE DE LA OBRA EN LAS INSTITUCIONES

Río Piedras, P. R.

Estimado hermano en Cristo:

Por varios años las iglesias que componen la Asociación han mantenido obra evangelística y pastoral en las instituciones insulares en Río Piedras, en el Leprocomio, El Hospital de Hiegiene Mental, (Manicomio), La Penitenciaría, y el Sanatorio Insular.

El Capellán evangélico para esta labor tan importante en las Instituciones Insulares es el Rdo. Juan Sánchez Padilla, quien trabaja bajo los auspicios del Comité Interdenominacional, compuesto de las siguientes personas: Isidro Díaz López, presidente; Francisco Colón Brunet, tesorero; H. J. Williams, secretario; y los vocales, Antonio Rivera Rodríguez, Luis Maldonado, Jorge Rivera, Gilberto Candelas, Miguel Limardo, y la Srta. Lidia Huber.

El Comité depende de la ayuda económica de las iglesias locales para poder llevar a cabo su obra. Ahora más que nunca necesitamos con urgencia esa ayuda, sin la cual no nos será posible continuar el programa de servicios, de consultas pastorales, y de otros contactos con los pacientes y presidiarios. Agradeceremos, por tanto, la pronta cooperación de todos los amigos de esta obra.

Las Iglesias de Los Discípulos de Cristo votaron en su última convención anual tomar una ofrenda especial en el Día de Acción de Gracias (Thanksgiving) para la Obra en las Instituciones. Todas esas Iglesias deben mandar sus ofrendas al Rdo. Carmelo Alvarez Pérez, apartado 1582, Bayamón. Puede ser que otras iglesias deseen seguir el buen ejemplo de los Discípulos de Cristo, señalando un día especial en el año para una ofrenda para esta obra tan importante.

Si la iglesia suya puede enviar una ofrenda en estos días sería una ayuda grande. Puede dirigir su carta al Tesorero del Comité Interdenominacional el Rdo. Francisco Colón Brunet, apartado 277, Río Piedras, P. R., o al tesorero o administración de su misión.

"Tuve hambre, y me dísteis de comer; tuve sed, y me dísteis de beber; fuí extranjero, y me hospedásteis; estuve desnudo, y me vestísteis; enfermo, y me visitásteis; en la cárcel, y vinisteis para verme".... "Por cuanto hicísteis a uno de los más pequeños de estos mis hermanos, a mí lo hicísteis." San Mateo 25)

Que Dios les bendiga a todos los hermanos que quieren participar en la Obra del Reino entre las Instituciones Insulares.

H. J. Williams, Secretario.

EDITORIALES

POR UNA SINCERA UNIDAD

Durante los días 8 al 10 de noviembre de 1951 se celebrará en la ciudad de Bayamón la asamblea anual de la Asociación de Iglesias Evangélicas de Puerto Rico.

Esta organización representa en Puerto Rico el movimiento interdenominacional evangélico. Fué fundada por hombres y mujeres que sinceramente creían y creen en lo necesario de la acción concertada de las fuerzas evangélicas.

Aunque se ha escrito mucho y se ha hablado más de las bondades del movimiento interdenominacional, aún hay que insistir en mayor dinamismo de todos los dirigientes hacia los planes y proyectos interdenominacionales.

Hay algunas personas que en las asambleas y en las resoluciones profesan una devoción sin igual al ecumenismo, al movimiento unido de las iglesias evangélicas. Pero cuando algunas de esas mismas personas se encuentran entre los de su propia denominación, en sus comités sectarios, en los caucus de conferencias y convenciones, entonces declaran una tregua en el espíritu de unidad evangélica y actúan dentro de un estrecho marco sectario.

Lo demuestra la lentitud con que se mueven los planes interdenominacionales. Tal parece que unos a otros nos estamos velando como si no tuviésemos la confianza mutua. Esas son malas mañas fuera de sitio en una época que desea oir la voz de un Evangelio cristiano sin matices denominacionales.

Las denominaciones tienen un lugar en la obra evangelizadora en tanto no se olvidan que son ramas de la gran Iglesia de Cristo. Pero cuando empiezan a acentuar diferencias ya se están alejando del espíritu unitario de nuestro Señor.

La próxima asamblea de la Asociación de Iglesias Evangélicas es una oportunidad para saber donde se encuentra cada uno en relación con el movimiento evangélico unido. A ver si creemos de verdad en el trabajo con los universitarios evangélicos, a ver si respaldamos sin reservas el trabajo en las instituciones, a ver si le brindamos al Seminario Evangélico todas las facilidades que necesita para cumplir bien su tarea, a ver si dejamos de sabotear la obra de Puerto Rico Evangélico con la indiferencia de unos y la falta de entusiasmo de otros, a ver si estamos dispuestos a olvidar las pequeñas diferencias para afirmarnos en las grandes responsabilidades comunes a todos en cumplimiento de los mandatos de nuestro Señor a Su Iglesia.

DICIEMBRE: MES DE PUERTO RICO EVANGELICO

Bondadosamente solicitamos de los pastores y las congregaciones evangélicas tengan la amabilidad de dedicar el mes de diciembre para celebrar una campaña pro Puerto Rico Evangélico en sus iglesias y en sus comunidades.

Les estamos enviando sobres impresos para ser distribuídos entre los miembros y amigos de las iglesias. Esperamos que cada congregación fije un día dentro del programa de ese mes para acentuar la importancia de aumentar, leer y pagar las suscripciones a la revista Puerto Rico Evangélico.

A los críticos de oficio les suplicamos una tregua en ese ministerio a fin de ofrecernos una oportunidad para desarrollar nuestros planes. Creemos que la hora que vive la Iglesia Evangélica demanda una visión alta y un olvido absoluto de personalismos y pequeñeces.

A los pastores y agentes que hasta aquí han colaborado eficazmente con esta empresa les expresamos nuestro sincero agradecimiento. Estamos muy concientes de las dificultades que conlleva de este servicio cristiano. Les exhortamos a seguir adelante a pesar de la indiferencia de unos y de la morosidad de otros.

Queremos recibir listas de posibles suscritores acompañadas de sus direcciones postales para enviarle muestras de la revista. Anhelamos que aquellas iglesias evangélicas que durante este año no han recibido la revista hagan la firme decisión de iniciar esta campaña para reclutar nuevos suscritores. Que no tengamos que seguir diciendo que aún hay iglesias, afiliadas a la Asociación de Iglesias Evangélicas, que no reciben ni un solo ejemplar de Puerto Rico Evangélico.

Y nuestros queridos amigos suscritores reciban nuestra cordial invitación a pagar las suscripciones atrasadas y a pagar por adelantado la nueva suscripción. Coopere con su iglesia, con su pastor y con Puerto Rico Evangélico.

SINTESIS. . . . . .

El día 21 de septiembre de 1951 llegó al hogar de los esposos Rdo. Julio C. Flores, pastor de la Segunda Iglesia Bautista de Ponce, un niñito que responderá al nombre de Carlos Luis Flores González.—Ante el altar de la Iglesia Metodista San Pablo. en Barrio Obrero, recibieron la bendición nupcial los jóvenes **Demetrio Antonio Arús** y **Amparito Rivera.** Oficiaron en la ceremonia los Rdos. William Fred Santiago y Angel M. Arús, éste último hermano del novio—**Enid García Ortiz** es la infantita que les nació a los esposos Ramón García y Carmen Ortiz de García el día 24 de septiembre de 1951.—El día 11 de octubre de 1951 a las 8:00 P. M. será el homenaje que la Iglesia Bautista de San Juan habrá de tributar a su pastor **Rdo. Gerardo Dávila.**—Los días 8, 9, y 10 de noviembre se celebrará la **Asamblea de la Asociación de Iglesias Evangélicas de Puerto Rico** en Bayamón.—Celebróse la Convención Anual de la Liga de Temperancia de Puerto Rico en la Iglesia Evangélica Unida de Ponce los días 30 de septiembre al 1° de octubre.—El **Rdo. Sergio Arce Martínez** anuncia que ha sido designado pastor de la Misión Presbiteriana en Santa Clara, Cuba y ofrece su hogar en Nazareno, entre Colón y Maceo.—La Iglesia Evangélica Luterana de Sión en Bayamón, celebró en la noche del 27 de septiembre de 1951 un servicio especial en ocasión de los 25 años de servicio (Bodas de Plata Ministeriales) de la misi onera, Srta. Rosario Ojeda. —La Sociedad Bíblica Americana, anuncia con regocijo cristiano, que con motivo de la Celebración del Día Universal de la Biblia correspondiente al año 1950, se recolectó una ofrenda ascendiente a la suma de $6,240.17. La circulación de más de medio millón de Biblias, Testamentos y Evangelios ha sido la mayor en la historia de esta Agencia Bíblica.—En la Primera Iglesia Metodista de Ponce se celebrará un servicio especial a cargo de la Asociación Ministerial de Ponce. El predicador visitante lo será el Dr. Edward G. Seel, Pres. del Instituto Politécnico.—Sintonice todos los viernes la Estación WPRP de 3:30 a 4:00 y escuchará el Servicio Radial auspiciado por la Asociación Ministerial de Ponce. Cualquier noticia de interés evangélico puede ser enviada al Rdo. Julio C. Flores, Victoria 317, Ponce P. R.—Estimado lector o estimada lectora: Suponemos que por la Prensa del país se habrá informado usted de los aumentos de los fletes marítimos, en el franqueo postal, en el precio del papel, la tasación científica, en las primas de seguros para obreros, y desde el 5 de noviembre de 1951 el aumento en los salarios de todos los operarios de imprentas de acuerdo con el decreto mandatorio aprobado que fija un mínimo de 60 centavos hora. Por todo lo anterior esperamos que usted acepte con simpatía cristiana el muy justificado aumento en el precio de suscripción que ya está rigiendo: $1.50. Además no olvide que muchas veces usted ha cantado en su iglesia aquello de "Mi ser, mi vida entera, mi todo a Dios consagro"..... En esas líneas usted puede incluir el precio de suscripción.—Solicitamos de las iglesias evangélicas que dediquen el primer domingo de diciembre como día de Puerto Rico Evangélico.

INTER-NOS

Por ENEAS

EL IMPERATIVO DEL EVANGELISMO

Muchas veces he observado con pena como algunos compañeros de ministerio tuercen el destino de su vocación. A fuerza de bregar con los menesteres espirituales pierden la unción por causa de la rutina y les llega la crisis del pesimismo y la decepción. Y hasta cuestionan la validez de su esfuerzo.

De ahí que algunos no encuentren conflicto alguno entre su llamado al ministerio de ganar almas y vidas y otras tareas seculares, que unos tienen que realizar para completar su nómina por los menguados salarios que reciben y otros por avocación o distracción. Para estos y aquellos una invitación a leer la carta de otro compañero que a continuación reproducimos:

Hay una sensación creciente por una mayor urgencia para ganar vidas, personas, almas para Cristo. En una reunión uno de nuestros laicos dijo: "Estoy rededicando, reconsagrando mi vida a la tarea esencial de ganar a otros para Cristo." Otro laico sugirió: "Yo no solamente voy a dedicarme nuevamente a la pasión evangelística sino que voy a ayudar a mi pastor a entrenar a otros laicos para que realicen esta tarea. Primero quiero inspirarlos con mi ejemplo."

Permítanme sugerirles que al comenzar nuestra labor diaria, en las devociones que recordemos unos a otros en las oraciones. Si nuestro corazón agoniza por las vidas que se pierden, que se frustran, algo revolucionario va a ocurrir. Vamos a llegar hasta los que nos necesitan guiados por la convicción de que ellos como nosotros necesitan una experiencia cristiana personal. Entonces no estaremos contentos hasta llevarlos por todos los medios legítimos a esa experiencia del crecimiento cristiano.

Los días, los meses y los años que hemos de vivir debemos encontrarnos en medio de la más intensa tarea evangelística que jamás se haya conocido. Para realizar tan bello ideal necesitamos mucha oración, preparación y dedicación. No encuentro palabras suficientes para explicar como siento este imperativo del evangelismo."

T. L. Stowall.

EL PASTOR Y LOS JOVENES DE LA IGLESIA

Por el Dr. Carlos M. Sheldon

Ningún Ministro realizará un trabajo completo, en verdad si no se pone en contacto directo con la Juventud de su Iglesia y si no simpatiza profundamente con ella, ello no quiere decir que se constituya en un dictador de ella y que en todo lo que ella se haga sea su propia voluntad, sino que se gane las simpatías de los jóvenes y le secunden en todos los nobles empeños de la Iglesia.

El Ministro que se muestra grandemente indiferente hacia todo lo que atañe a la organización e intereses de las Sociedades de Jóvenes de su Iglesia, que jamás concurre a ninguna de sus Reuniones y participa en sus Actividades, y que critica a diestra y siniestra a los Jóvenes y los trata con imposiciones y se opone a todas sus iniciativas, incurre en un error muy grave y sin duda fracasará en el trabajo. El que así proceda no espere un ministerio fructífero y gozoso. Lo repito con grande énfasis, porque tengo la más honda convicción en el asunto que creo que veintenas de Iglesias y aún centenares, han fracasado total o parcialmente porque sus Pastores emplean la mayor parte de sus energías en la preparación de sermones consagrados a lograr el desarrollo espiritual de sus jóvenes y desatienden por completo las posibilidades de una magnífica instrucción de la Juventud, por instrumentalidad de nuestras organizaciones juveniles.

La eficacia de la Escuela Bíblica Dominical es una verdad innegable. En muchas Iglesias la Escuela Dominical es más útil que el Colegio mismo. En las Iglesias en que existe y está bien organizada, ejerce poderosa influencia sobre los Miembros de la Iglesia. Todo lo que el Ministro tiene que hacer es aceptar la organización y adaptarse a ella en todos los medios posibles, y no querer que ella se adapte a él, llenándose de pasiones y caprichos. Si poderoso es el ascendiente de la Escuela Bíblica Dominical sobre el pueblo de Dios y utilísima su labor, la Sociedad de Jóvenes no le va a la zaga. Es la forma más entusiasta de la expresión religiosa, conocida en el Siglo de las Luces. Todo lo que el Ministro Cris-

(Sigue en la página 16, Col. 3)

POEMAS .....

La Biblia Es....

La Biblia es promesa, de goces eternos,
Sendero es al hombre de dulce piedad;
Muestrario admirable, de afectos fraternos,
Que ofrece a los hombres, divina Amistad.

La Biblia es la mina, de ricos joyeles,
Que en la sima negra, vierten su fulgor;
Panal donde el alma, doliente halla mieles,
Sabroso alimento de paz y vigor.

La Biblia es campiña de plantas y flores,
Fragancias sin cuento, derrama doquier;
Es fuente infinita de gracia y honores,
Do pueden los hombres, volver a nacer.

La Biblia es la espada de acero templado,
Que porta el guerrero, que quiere vencer;
Escudo y adarga, que nadie ha violado,
Castillo que nadie, podrá remover.

La Biblia es un cielo, de glorias y albores,
De vida y ternura, es un gran manantial;
El hombre en sus aguas, disipa temores,
Y en ellas frescura, recibe el erial.

La Biblia, del cielo, es voz inmutable,
Dios habla en sus hojas, con gran claridad;
De seres perdidos, refugio es amable,
Un puerto es al nauta, en la tempestad.

La Biblia nos habla, de Cristo el Eterno,
Nos dice que tanto, sufriera el Señor;
Nos habla del grande, afecto tan tierno,
De la Gracia Sola, del Padre y Señor.

DAVID OREA LUNA.

LA IMPORTANCIA DEL EVANGELISMO PERSONAL

¿No es una necesidad actual en nuestra vida cristiana el volver a la simplicidad de los primitivos cristianos en su asociación diaria con Cristo, que resultaba en la sobreabundancia para otros, en una experiencia tan vital y gloriosa que no podamos dejar de compartirla con otros?

Ya muchos se están dando cuenta que el Evangelismo Personal, o el ganar personas UNA A UNA para Cristo, es el trabajo más grande en el mundo. Nuestra vida moderna es tan convencional, artificial y reservada, que algunos de nosotros tenemos como un hábito el confinar nuestras relaciones personales a lo trivial y material, y nunca penetramos en las verdades eternas y las realidades espirituales de la vida. Este trabajo personal podrá parecernos al principio algo extraño, pero ¿no es más bien extraño nuestro convencionalismo moderno y nuestra entusiasta reserva? Para nuestro Maestro y para aquellos que han logrado tener Su espíritu y manera de vivir, este hábito de ser útil es tan natural como la amistad, la vida y el amor. El aprenderlo es semejante al aprender a nadar. Uno se detiene a la orilla, paralizado por su propia imaginación. Pero no hay otro medio de aprender a nadar que el lanzarse al agua. Pruébelo, y encontrará a pesar de todos sus temores, que usted no se hunde, sino que ha descubierto en su lugar que hay en usted una capacidad latente, un instinto humano primitivo, no antinatural sino simplemente sin desarrollar.

Reconozcamos desde el principio que el Evangelismo Personal no es un método de trabajo arbitrario y artificial, sino el método natural e inevitable de la vida misma. Tan solo un momento de meditación nos mostrará que toda la civilización, toda la ciencia y todo el progreso humano está basado en este principio universal de compartir el privilegio y los nuevos descubrimientos, por la introducción de los hombres a nuevos valores vitales por medio del testimonio personal. No vacilamos en recomendar a un amigo un buen libro o un buen maestro o un buen método: ¿por qué no podemos decir estas buenas nuevas? ¿o es que estamos avergonzados de presentar nuestros amigos al Gran Amigo del Hombre?

¿Por qué es este el trabajo más grande en el mundo? Esperamos demostrar que fué el trabajo más grande en la vida de Cristo: fué central en su enseñanza: fué su último mandamiento y comisión, fué primario y fundamental en la vida de los apóstoles; y ha sido el trabajo más grande a través de los siglos. Es el más grande en sus objetivos, porque va dirigido a "toda criatura"" y a "toda la creación". Es el más grande para el éxito, porque éste es el método por el cual la mayoría de las personas se ganan para Cristo; y es una de las más grandes necesidades de la Iglesia al presente. ¿No es una necesidad actual en nuestra vida cristiana el volver a la simplicidad de los primitivos cristianos en su asociación diaria con Cristo, que resultaba en la sobreabundancia para otros, en una experiencia tan vital y gloriosa que no podamos dejar de compartirla con otros?

1. El Evangelismo Personal fué el trabajo más grande en la vida de Cristo.

Si tomamos a Marcos, aquel Evangelio fresco de los primeros días en Galilea, y pasamos nuestras miradas por sus páginas, encontraremos que hay en el muchas instancias de entrevistas personales, como sana los hombres uno a uno, y su manera de tratar a los doce. El derramaba el amor de Dios sobre gente oscura, hombres y mujeres simples y humildes; un hombre con un espíritu inhumundo, la suegra de Pedro, un leproso, un paralítico, un publicano, un hombre con una mano seca, etc., y con ellos formó El el Reino de Dios. Gente como ésta le estamos encontrando a diario. ¿Tenemos nosotros algún mensaje para ellos?

¿Cuándo hizo El este trabajo. Fué su primero y su último trabajo. Desde el llamamiento de sus primeros discípulos hasta la salvación del ladrón en su última hora de agonía; desde su mesa de carpintero hasta la cruz, temprano y tarde, por la mañana, al mediodía y por la noche, a tiempo y fuera de tiempo, siempre estuvo haciendo su trabajo. Antés de que predicara su primer sermón o realizara su primer milagro, comenzó el establecimiento del Reino de Dios en la tierra por el llamamiento d sus primeros cinco discípulos, uno a uno (Juan 1:35 47). En cada caso hubo una simple palabra de testimonio, en cada caso un contacto personal con Cristo, en cada caso el discípulo recién ganado salió a ganar a otro. Juan el Bautista señala para Cristo llamando la atención a Andrés, y Andrés va a buscar a su hermano Simón. Jesús llama Felipe en una entrevista personal y Felipe trae a Natanael, con el simple testimonio de "Ven y ve". Así fué el trabajo del Reino, comenzó con Evangelismo Personal.

¿Dónde habló El a los hombres? Dondequiera en el Templo o la sinagoga, en las calles llenas de público de la ciudad o en campo abierto, en la montaña o en el desierto, en privado o en medio de la maultitud; dondequiera estaba El tratando con los hombres uno a uno.

¿A quiénes habló El? Al rico y al pobre, al de elevada posición o al humilde al sabio y al ignorante. A Fariseos y Publicanos, a Saduceos y rameras, a hombres y mujeres; a un Nicodemos o a una mujer pecadora junto a un pozo, a un joven rico o a un pobre ciego, al rico Zaqueo a un leproso despreciado por todos, a un Fariseo en su mesa o a una mujer en pecado; a Judíos, Gentiles, Samaritanos, Griegos, a todos. El pudiera haber dicho: "Yo miro al mundo entero como mi parroquia."

II. El Evangelismo Personal y nuestra responsabilidad en el servicio fueron centros de la enseñanza de Cristo.

El dijo que éramos como la sal, como la luz, como una ciudad asentada sobre un monte. La sal debe ser esparcida para que dé saber a otras cosas. La sal en sí misma es inútil; si pierde su sabor "no sirve para nada". Así somos nosotros si vivimos tan sólo para nosotros mismos. El

dijo que somo luces para brillar. Pera eso es la luz. Y para eso estamos nosotros. El dijo que éramos como una ciudad para ser vistos de todos los hombres. La gente de fuera no lee nuestras Biblias sino muy raras veces ni van a nuestros Templos o Capillas pero si se fijan en nuestras vidas. Nuestro carácter es nuestro mensaje. Somos las epístolas de Cristo, conocidas y leídas de todos los hombres.

Somos sus testigos. Un testigo es una persona responsable, o que tiene el deber, de decir lo que ha visto o sabe directamente. Cristo dijo que nosotros debíamos ser pescadores de hombres; éramos como ríos que debiéramos desbordarnos en bendiciones para otros. El dijo que éramos sarmientos para llevar fruto y para eso son las ramas o sarmientos. La rama que no da fruto es cortada y echada al fuego. No es el árbol el que lleva el fruto. sino las ramas. Cristo anhela ganar las almas a través de nosotros; no por medio de los ángeles, sino por mediación nuestra. No tiene El otros labios sino los nuestros por medio de los cuales hablar a alguien.

Así nuestro Salvador nos muestra por su enseñanza que somos salvados para servir, que cada cristiano está para ser un testigo viviente y un trabajador para ganar a otros. Cuantas veces hemos dejado el trabajo de la Iglesia delegándolo en el pastor o predicador, cuando cada verdadero cristiano debe ser un trabajador.

¿No pudiéramos decir, en suma, de la enseñanza de Cristo, que El nos enseñó la naturaleza personal de Dios como nuestro Padre, del valor personal de cada individuo como su hijo, y de la responsabilidad personal de cada individuo y de toda la hermandad de ganar a otros y vivir en relaciones rectas con ellos? Browning dice:

"El hombre agrupa a su clase en multitud".
"Dios los separe uno por uno".

A través de su poesía se nota el énfasis que pone en el valor de influenciar el individuo.

En las profundidades céntricas de nuestro ser estamos solos; nacemos uno a uno, morimos uno a uno. Pecamos individualmente y sufrimos de la misma manera. Los hombres tienen hambre individualmente. Se pierden uno a uno y se salvan uno a uno. Cristo sanó a los enfermos uno a uno y no en multitud.

Dice Henry Drummond en un escrito sobre diagnosis espiritual: "El estudio del alma, tanto en salud como cuando está enferma, debiera ser objeto de un estudio y preparación científica tan esmeradas como lo es respecto a la salud y la enfermedad del cuerpo. El poder del individuo, la unidad, el respeto debido a un alma humana, ésta es la gran verdad para las iglesias, los ejércitos y los imperios. Los hombres, no las masas, han hecho todo lo que hay de grande en la historia, en la ciencia y en la religión. El Nuevo Testamento en sí no es más que una corta biografía. Es justamente esta verdad la que requerimos sea enseñada de nuevo en la actualidad, el estar contento con poner nuestra mira en unidades.

"El trabajo individual es un arte casi perdido. Nos hacemos inútiles pensando atraer a millares por la obra en público o congregación. El Cristianismo comenzó con uno. Hemos olvidado el método simple del Fundador de la influencia mayor que el mundo ha conocido. En grupos pequeños de dos o tres reunió su Iglesia junto a El. Uno a uno fueron llamados los Discípulos, y sólo fueron doce en total. La facultad del discernimiento espiritual debe ser educada y alimentada. ¿Quién nos entrevistará, hará nuestra anatomía, y nos presentará descubiertos ante los ojos de Dios y de los nuestros? ¿Quiénes son aquellas persona a las cuales podemos ir si las tinieblas espirituales se extienden a través de nuestras almas? Hay muchos que nos prediquen, pero ¿quién nos entrevistará? Es el deber de cada persona el estar modelando las almas a su alrededor. Dios ofrece al hombre la gloria y el honor de compartir Su tarea, pero sin orgullo, sólo como colaboradores con Dios. Debemos hacernos idóneos para ser usados en Su servicio. La escuela del futuro pudiera ser llama una Escuela de Vida, cuyo objeto sea estudiar la fortaleza y la debilidad de la naturaleza humana, punto por punto, para ellos cara a cara, corazón a corazón.

¿Por qué no es nuestro ministerio un ministerio que gana almas? Muchos hombres estudian a los hombres, pero no simpatizan con ellos; el abogado por ganancial, el artista por fama, el actor por aplauso, el novelista por profesión. ¿No habrá alguien que lo haga por amor al hombre, por amor a Dios? El llegar al hombre por mediación de Dios, y a Dios por medio del hombre, es el único medio de mantener la salud completa del alma. La cantidad de anhelo espiritual en el mundo en estos momentos es absolutamente increible. Nadie puede apreciar, aunque sea ligeramente, la inquietud espiritual intensa que existe dondequiera a nuestro alrededor.

III. El Evangelismo fué el último mandato de Cristo.

Cuatro veces repite su última comisión. Ciertamente que aparece ser su sólo mandamiento después de resucitar de entre los muertos. Cuando los encontró aquella primera noche, les dijo: "Como me envió el Padre, así también yo os envío". Tenían que hacer las obras que El hizo, y "obras mayores que éstas". Cuando se encontró con ellos por última vez, su mandamiento fué: "Me seréis testigos hasta lo último de la tierra". y a individuos, como Simón Pedro, los llamó al servicio como una prueba de amor y lealtad: "¿Me amas? Apacienta mis ovejas".

IV. Fué el trabajo más grande en la vida de los Apóstoles.

Nosotros persistiremos en la oración y en el ministerio de la Palabra". En el libro de los Hechos tenemos el relato de la primera misión de la Iglesia. Unas veinticinco veces se describen los resultados de su predicación. En diecinueve ocasiones hubo resultados visibles y definidos. Dieciocho veces fueron perseguidos, cinco veces fuero encarcelados, cinco veces fueron apedreados y azotados, cinco veces fueron atropellados, tres de ellos fueron muertos. pero obtuvieron resultados.

El Apóstol Pablo fué un ejemplo prominente de trabajo personal. Fué ganado por el trabajo personal de Cristo viviente: "Saulo, Saulo, ¿por qué me persigues." Y Ananías es enviado para finalizar la obra. Saulo comenzó al instante a testificar de Cristo, y hasta el último versículo del libro de los Hechos está trabajando con los hombres uno a uno, aún en la celda de su prisión. Siempre está buscando jóvenes, un Timoteo, un Ti-

(Sigue en la página 11, Col. 3)

Juventud Evangélica

Instituto de Jóvenes Evangélicos del Dist

Comision

El profesor Domingo Marrero, hablando ante la cuarta asamblea anual del Instituto de Jóvenes Evangélicos del Distrito Norte afirmó que la Iglesia Católica no cree en la enseñanza pública y sí en la enseñanza católica.

Dijo enfáticamente que a "nosotros no nos interesa que la Iglesia Católica fracase en Puerto Rico. Creemos sinceramente que ella tiene una obra que realizar, pero esa obra debe ser realizada con el ejemplo suave y amoroso de nuestro amigo y salvador Jesucristo."

Más de quinientos delegados y visitantes escucharon al destacado intelectual boricua exponer sus puntos de vista sobre el tema "La posición de la Juventud Evangélica frente al problema de la enseñanza religiosa en las escuelas públicas." La asamblea fué celebrada el 3 de septiembre, Día del Trabajo en la Iglesia Presbiteriana de San Juan presidiendo el joven Samuel E. de la Rosa.

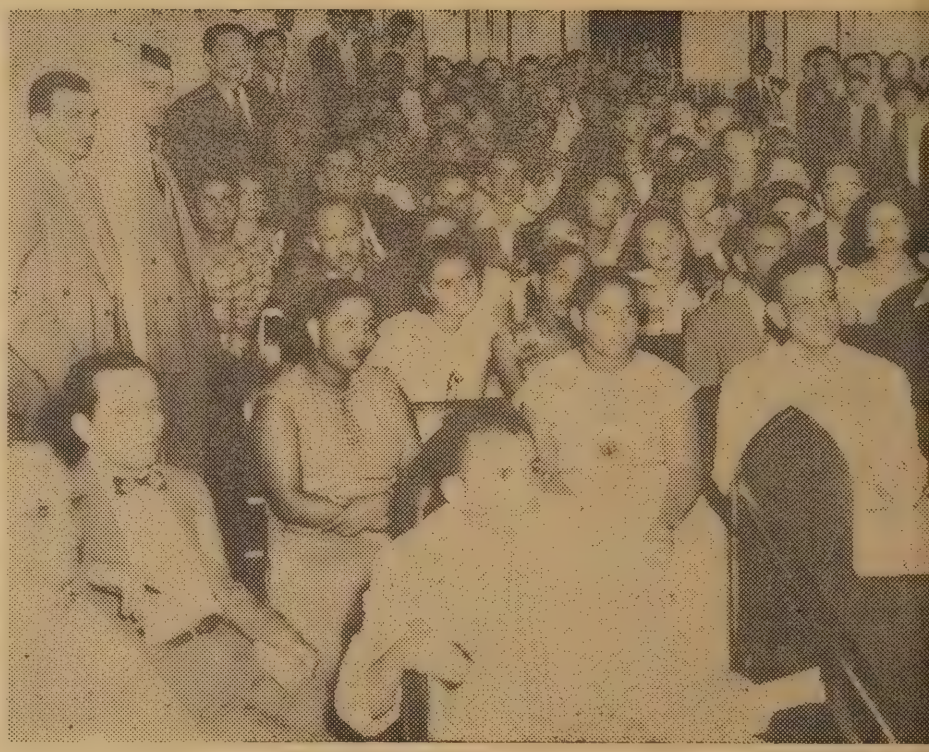

Concurrentes a la Cuarta Asamblea Anual del Instituto de Jóvenes Ev

Se aprobó un voto de reconocimiento al Comisionado de Instrucción Hon. Mariano Villaronga y a su Departamento por las gestiones realizadas en favor de la enseñanza en las escuelas públicas de Puerto Rico.

Otra resolución importante aprobada fué la de intensificar la campaña de orientación en favor de que se incluya en la Constitución de Puerto Rico la enmienda del 1921 a la Carta Organica que prohibe el uso de fondos públicos para ayuda directa o indirecta de cualquier iglesia o secta religiosa en la isla.

Se acordó, además, realizar las gestiones pertinentes para que una comisión de la Juventud Evangélica solicite una entrevista con el Gobernador Luis Muñoz Marín a los fines de exponerle sus puntos de vista sobre las garantías en la nueva carta constitucional.

OTROS DATOS

Participó destacadamente en los actos de la asamblea el Rdo. Francisco Colón Brunet, ministro de la Primera Iglesia Bautista de Río Piedras quien tuvo a su cargo el mensaje especial de clausura y que versó sobre "Firmeza en Nuestras Convicciones". Hizo una invitación a la juventud presente para que se mantuviera firme y constante en la fe de nuestro amigo Jesús." La himnología estuvo a cargo de la Masa Coral de la Iglesia Luterana Sión de Bayamón, dirigida por el Dr. Angel Manuel Mattos.

spalda Escuela Pública

orte Aprobó Voto de Reconocimiento a Villaronga

el Distrito Norte, celebrada en el Templo Presbiteriano de San Juan.

HACE ANALISIS

En su conferencia el Rdo. Marrero hizo una análisis sobre las formas en que se pueden estructurar las relaciones entre el Gobierno y la Iglesia. Su posición es de que solamente es posible la convivencia democrática de la iglesia y el estado en una sociedad libre. La segunda posición de la Iglesia sobre el Estado es la que asume la Iglesia Católica. La norma en los países totalitarios es la Iglesia bajo el Estado. La cuarta posición es la de la Iglesia dentro del Estado, donde la primera forma parte del Estado tal y como ocurre en Inglaterra.

Afirmó Marrero que la Iglesia Católica no quiere pagar el precio de su educación y desea que el Estado le ayude a sostener su educación católica.

El argumento de las mayorías católicas, no funciona. Imaginémonos que en Puerto Rico hubiese una comunidad fascista en mayoría, ¿tendría derecho a demandar una educación fascista para sus hijos? La democracia tiene sus supuestos y uno de ellos es el respeto a las minorías.

Reafirmó que no es ahondando nuestras diferencias que vamos a ser mejores. No es haciendo al protestante más protestante y al católico más católico y menos cristiano. Es ofreciendo una preocupación común que enliste lo más noble y que haya una mayor comprensión en cada uno de nosotros. La Iglesia Evangélica cree en la educación religiosa pero dirigida desde los templos, orientada por el hogar y en libre concurso ciudadano con las limitaciones y garantías que da el Estado.

NUEVA DIRECTIVA

La nueva directiva electa del Instituto de Jóvenes Evangélicos del Distrito Norte está integrada por Miguel Mercado Roca, presidente; Luz María Toro y Martín Padilla Recio, vicepresidentes; Julia Esther Ortiz, secretaria ejecutiva; José D. Nazario, tesorero; Rosa Julia García, Subsecretaria; Blanca Beltrán, subtesorera y consejeros los reverendos Angel Luis Seda y William F. Santiago.

Hubo un total de 225 delegados representando a 21 sociedades de 27 que integran el Instituto de Jóvenes Evangélicos del Distrito Norte representantivas de las denominaciones alianza cristiana y misionera, bautista, discípulos de Cristo, evangélica unida, metodista y presbiteriana. (Sigue en la página 12, Col. 3)

IGLESIA Y JUVENTUD

Por el Dr. JUAN A. MACKAY.

Iglesias Cristianas: sed jóvenes; mostrad que creéis en un Dios viviente, nuestro contemporáneo, y en un Señor Jesucristo, que murió en un tiempo para poder vivir una perpetua juventud redentora, en medio de las palpitaciones de todo tiempo.

No vamos a suscitar aquí la cuestión de la verdadera Iglesia, cuestión que ha provocado una de las luchas más enconadas de la historia. La pretensión de ser la verdadera Iglesia de Dios ha despertado a menudo vendavales de odio y manchado de sangre muchos campos y hogares, y después de todo, ¿quién sabe si hay verdadera Iglesia en la Tierra? Lo muy cierto es que no hay ninguna de las actuales que tenga el derecho de llamarse Cristiana en el sentido cabal de la palabra. La verdadera Iglesia sólo Dios la conoce. Ella no es realidad institucional sino espiritual, invisible a los ojos humanos, y formada de elementos que pertenecen a todas las Iglesias existentes y a ninguna.

Aquí daremos a la palabra Iglesia un sentido mucho menos pretencioso. Ella significará para nosotros una comunidad de personas cristianas que se reunen para adorar a Dios y se separan para servirle. La adoración y el servicio son dos elementos constitutivos de toda agrupación de hombres que realice la idea de la Iglesia. Dios es adorado cuando el hombre, conmovido ante la revelación maravillosa que Aquel ha dado de sí en la naturaleza, en la vida y sobre todo en el Evangelio, le rinde sincero y sentido homenaje. Dios es servido cuando el hombre que ha escuchado su palabra y acatado su voluntad, traduce en obras de bien para los demás los propósitos perfectos de su Padre y soberano. La Iglesia que se limita a adorar a Dios sin servirle, convirtiéndose a la postre en institución romántica de vida balconizada. La Iglesia que pretenda servir a Dios sin adorarle acaba por transformarse en sociedad de beneficencia de almas desecadas. La formación de la verdadera personalidad cristiana requiere que se sepa guardar la debida relación y armonía entre la adoración y el servicio, o sea entre el culto y la conducta, entre los arrebatados de la fe y los conatos de acción.

En sus orígenes la Iglesia era sinónimo de juventud. Ella fué fundada junto a la tumba vacía de un joven. Jóvenes fueron sus primeros miembros. Pablo de Tarso, el gran ideólogo de la Iglesia, pensaba siempre en ésta como una joven. Era ella la virgen esposa de Cristo, el que no envejecía, en tanto que la ambición principal de Pablo consistía en poder presentar a esa doncella a su divino Esposo en la plena lozanía de la juventud, sin mancha o arruga que denunciara la vejez. Y más tarde, aquel sublime vidente, autor del Apocalipsis, escribiendo en una época cuando la Iglesia se hallaba sometida a horrendas persecuciones, lo divisó, sin embargo, en las mismas postrimerías del tiempo, toda lozana y victoriosa y ataviada cual novia para enlace celestial.

Amén de eso, la misma idea de Iglesia, así en el Antiguo como en el Nuevo Testamento, implica juventud. En los tiempos anteriores a Cristo, los que guardaban la Ley de Jehová se les compara a árboles plantados junto a arroyos de agua, cuyas hojas no caían (Salmo 1:3) "El justo florecerá como la palma", decía otro de los bardos sagrados, "crecerá" como cedro en Líbano. Plantados en la Casa de Jehová, en los atrios de nuestro Dios florecerán. Aún en la vejez fructificarán, estarán vigorosos y verdes". (Salmo 92:12-14).

En el Nuevo Testamento quedó descubierto el secreto de la vida eternamente joven. El problema que más tarde, en tiempos de olvido, condujera a la búsqueda del Elixir de la vida y de la Piedra Filosofal, tuvo allí solución. "El que cree en mí", decía Jesús, "no morirá". Creer en El era tener vida eterna, no en el sentido cuantitativo de la eternización de la vida actual, sino en el sentido cualitativo del rejuvenecimiento total y perpetuo de ello. En el seno de todo rejuvenecido se hallaba una fuente secreta de agua viva que conservaría el alma de la sequedad que anuncia la vejez (Juan 7:30). Quiero decir según esto, que en el alma que cree en Cristo, el mismo Espíritu de Dios se establece cual manantial que brota eternamente. Aún en el tiempo, el hombre sinceramente creyente llega a compartir la vida terna; la vida de Dios.

Nada sorprende, entonces, que suene tanto al través de las páginas del Nuevo Testamento, la nota de gozo y de triunfo, aún en medio de las tribulaciones. La verdad es que nadie que crea de corazón en el Dios que se ha revelado en Cristo, y que haya sentido chorrear por su alma el amor vivificante del Resucitado puede sentirse viejo jamás. Porque ese Dios en su contemporáneo y ese amor en su agua de todos los días. Joven y lozano, aún cuando las canas blanquee en la cabeza, él vivirá en su tiempo y para su tiempo; y en los momentos más negros y difíciles, cuando la juventud flaquea y claudica de sus ideales, predicará en las mismas garras del odio, la victoria del divino amor.

Más, ¡ay! ¡cómo extraños en la Iglesia o en las Iglesias de hoy, la lozanía juvenil de antaño, esa juvenilidad que queda implícita en la misma idea de Iglesia Cristiana!

Es que la Iglesia en gran parte, ha renegado de su juventud, y por consiguiente, la juventud en gran parte, ha renegado de la Iglesia. La Iglesia se ha ocupado demasiado en esa obra tan propia de la senilidad, vivir de recuerdos del pasado, cuando debería estar fraguado el porvenir. El orgullo de tradiciones minelarias, de formas añejas, de un lenguaje arcaico y sonoro que, si bien suena a santo alejamiento de la realidad palpitante de la época y la indiferencia frente a los problemas, ha convertido tantas Iglesias Cristianas en museos arqueológicos para gran cantidad de jóvenes. Como éstos no suelen escuchar de los púlpitos palabras ineligibles que les toquen muy cerca y como tampoco reciben la impresión de que los miembros de la iglesia han descubierto el secreto de una vida superior y lozana, existiendo más bien una sima profunda entre la religiosidad y la conducta de aquéllos, abandonan los Templos.

Iglesias Cristianas: sed jóvenes; mostrad que creéis en un Dios vi-

viente, nuestro contemporáneo, y en un Señor Jesucristo, que murió en un tiempo para poder vivir una perpetua juventud redentora, en medio de las palpitaciones de todo tiempo. Rejuveneceos en el espíritu para poder incorporar a vuestro seno multitud de almas juveniles, que buscan anhelosamente un hogar espiritual donde cultivarse y una causa superior a que consagrar su vida.

Dicho esto a la Iglesia, me dirijo ahora la juventud. Jóvenes amigos: vosotros necesitáis de la Iglesia, no de ésta ni de aquella Iglesia en la cual decís no encontrar lo que vuestras almas apetecen. Pero sí, os hace falta vincularos a una agrupación cristiana, que, llámese o no por el nombre de Iglesia o reúnase o no en recinto sagrado, os ofrezca el hogar y la causa que venís ansiando. Y si encontráis a ninguna, organizaos vosotros mismos en una nueva, con el fin de dedicaros a la adoración y servicio de Dios.

Hermandad de renacidos ha de ser la Iglesia, una hermandad que superetodas las diferencias de nacionalidad y de raza de casta y de color. Que todos fueran uno, era el sueño y la plegaria de Cristo. Y por cierto, que la solidaridad humana de la Iglesia se extienda a todos los humanos, cuando todos se den un abrazo fraternal en torno de los principios personales del Maestro, y si bien en el día de hoy las agrupaciones llamadas Cristianas dejan de ser la hermandad apetecida por Jesús, trabajad, jóvenes, incansablemente, para que ellas lleguen a serlo.

A vosotros, jóvenes que encontráis en el seno de la Iglesia vuestro hogar y vuestra causa, os corresponde remozar de tal manera a esa institución moral venerable que ella vuelve a descubrir su alma y a la vez su verdadero papel en el mundo.

(Viene de la página 7)

to, un Silas, un Marcos, un Lucas, o un esclavo huído como Onésimo. Fijaos en la labor en Efeso: "Por tres años de nochey de día, no he cesado de amonestar con lágrimas a cada uno'. Fué lo mismo en Tesalónica y las otras iglesias. (I Tes. 2:11; Hechos 21:28).

(Traducido por el Rev. Eladio Hernández)

LUCES ENCENDIDAS

(Redactado del Panfleto: Pro Sociedades Bautistas, a cargo de Ismael Montañez Brugueras.)

(Servicio de Instalación)

Preludio: Divina Luz

Llamamiento a la Adoración:

Director:

Divina luz, con tu esplendor benigno
Guarda mi pie;
Densa es la noche y áspero el camino;
Mi guía sé.
Harto distante de mi hogar estoy,
Que al dulce hogar de las alturas voy.

Guiando tú la noche es esplendente
Y cruzaré
El valle, el monte el risco y el torrente
Con firme pie;
Hasta que empiece el día a despuntar,
Y entre el abrigo de mi dulce hogar.

Responso: (Todos cantando)

Santo. Santo, santo, Señor Jehová;
Cielo y tierra de tu amor
Llenos hoy están Señor,
Loor a tí! Himno — 1 (H. V. C.)

Antífono:

Director:

Y Dios dijo: Sea la luz y fué la luz, la lumbrera mayor para que se enseñorease en el día y la lumbrera menor para que señorease de noche.

Todos:

Al Rey adorad, grandioso Señor,
Y con gratitud cantad de su amor,
Anciano de días, nuestro Defensor,
De gloria vestidos te damos loor.

Director:

Y Dios dijo: Haya expansión en medio de las aguas y separa las aguas de las aguas.

Todos:

Decid de su amor, su gracia cantad;
Vestido de luz y de majestad.
Su carro de fuego en las nubes mirad,
Son negras sus huellas en la tempestad.

Director:

Y Dios dijo: Júntense las aguas que están debajo de los cielos en un lugar y descúbrase la seca; y fué así. Y dijo Dios: Produzca la tierra hierba verde, hierba que dé simiente y árbol de fruto que dé fruto. Fructificad y multiplicad y bendecid las aguas de los mares y las aves se multipliquen en la tierra.

Todos:

Quien puede tú providencia cantar?
Pues tú, aire me das para respirar
En valle y en monte alumbra tú luz,
Y con gran dulzura me cuida Jesús.

Director:

Y Dios dijo: Hagamos al hombre a nuestra imagen, conforme a nuestra semejanza... y crió Dios al hombre a su imagen, a imagen de Dios lo crió.

Todos:

Muy frágiles con los hombres aquí,
Más por tu bondad confiamos en Tí,
Su misericordia cual firme; cuán fiel
Creador nuestro amigo y Redentor es El.

Doxología:

A Dios el Padre Celestial, Al Hijo nuestro Redentor
Y al eternal consolador, Unidos todos alabad.

Ofrenda:

Anuncios:

(El pastor y los miembros de la Directiva pasarán a ocupar los asientos del frente) (Los cuales deben estar dispuestos para la ocasión)

Himno Especial: Himno 197 (H. V. C.) Dadnos Luz

Instalación: (Pastor)

(al presidente) Has sido escogido por tu grupo para que les dirijas en este año en la tarea de edificar el Reino de Dios. En este puesto de guía al cual has sido elegido será tu privilegio inspirar a tus colaboradores con celo y entusiasmo para la obra que les queda por delante. Has de luchar por dirigir a los que laboren contigo de tal manera que consigas un espíritu de cooperación y una eficiencia marcada. Tratarás de guiarles a campos de servicio cada día más amplio y una obra cada día más noble.

(A toda la Directiva)

(Al aceptar estos puestos de res-

ponsabilidad a los cuales habéis sido llamados, recae sobre vosotros el privilegio de dirigir a vuestros colaboradores en experiencias que han de enriquecer sus propias vidas y adelantar la causa del Señor. Estáis dispuestos a aceptar los privilegios y las responsabilidades que son vuestros por virtud de los puestos que habréis de ocupar? Prometéis cumplir fielmente con los deberes que os han sido encomendados por vuestros compañeros?

Todos: Nos dedicamos al fiel cumplimiento de nuestros deberes.

Presidenta:

(Encendiendo su vela) Al encender esta vela viene a mi mente la vida de Cristo. Que el amor de Dios entre de tal manera en nuestras vidas que nos impulse a salir, nuestros corazones llenos de un deseo sincero de servirle a El.

Responso:

Tu palabra, oh Dios, es lámpara a mis pies y lumbrera a nuestro camino. Inclina nuestro corazón hacia Tí para que andemos en todos tus caminos y guardemos tus mandamientos.

Vice-Pres.

He aquí, yo enciendo la luz de la mansedumbre. Un cristiano es manso y dócil, deseando nada para sí sino una oportunidad de servir.

Responso:

Bienaventurados los pobres en espíritu porque de ellos es el reino de los cielos.

Secretaria:

He aquí, yo enciendo la luz de la humildad. Un cristiano debe ser humilde y desinteresado.

Responso:

Bienaventurados los mansos porque ellos recibirán la tierra por heredad.

Tesorero:

He aquí yo enciendo la luz que representa el crecimiento en la vida cristiana. Un cristiano tiene hambre y sed de justicia.

Responso:

Bienaventurados los que tienen hambre y sed de justicia porque ellos serán hartos.

Secretaria Corresponsal:

He aquí, yo enciendo la luz de la misericordia. Un cristiano no considera a los demás aún en sus fracasos e insuficiencias.

Responso:

Bienaventurados los misericordiosos, porque ellos alcanzarán misericordia.

Presidente:

Un cristiano padece sufrimiento, crítica y persecución por causa de la justicia con valor. Al consagrarnos a la causa de Cristo, que su espíritu de sacrificio sea céntrico en nuestros corazones, y que las luces que en esta noche se han encendido en nuestras alma sigan encendidas siempre Yo pues os ruego que andéis como es digno de la vocación con que sóis llamados, con toda humildad y mansedumbre, con paciencia soportando los unos a los otros en amor.

Todos: Dedicamos nuestro tiempo y nuestro talento a esta obra a la cual hemos sido llamados.

Poema:

VIDA PLENA

Por G. Báez Camargo.

Has de vivir cada una de tus horas
Cual si fuera la última. No ignoras
Que tu vida es un átomo perdido
Dentro de la Eternidad, y muy bien sabes
Cuan presto regresamos, como aves,
A nuestro antiguo y verdadero nido.

Hoy mismo puede Dios de tú existencia
Cortar el hilo débil y maltrecho;
Tal vez hoy mismo estés en Su presencia
Y te dirá como Caín, "Qué has hecho?"

Nuestra vida transcurre breve y fluída
Como insensible resbalar de sedas.
Por eso a cada instante de tu vida
Ama y perdona todo lo que puedas.
Vive con plenitud las fugitivas
Horas que van veloces a la nada;
Vive con toda el alma vaciada
En el girón de la eternidad que vivas.

Saca todas las mieles del momento
Y fuérzalo a dejarte en la conciencia,
Una unción de inmortal consolamiento
Y una estela de luz y complaciencia.

Y vive en lo muy poco lo bastante
Para cumplir tu vida cada día;
Quién dice que la efímera brillante
No cumple la misión que Dios te fía?

Vivir con entusiasmo, con fecundo
Vigor, intensa y hondamente;
Cumplir nuestra misión cada segundo;
Realizar nuestro sér completamente,
Y no dejar la muestra en el acervo
De la vida sin frutos confundida;
Eso es vivir! Y como dijo Nervo;
"Lo demás es limosna de la vida"

Himno por la Directiva: (Jesús Yo he Prometido)

Oración de dedicación: Por el pastor.

Himno por toda la congregación...192
Bendición.

(Viene de la página 9)

La sede de la próxima asamblea será la Iglesia Alianza Cristiana y Misionera de la Parada 17 en Santurce.

LO QUE SU IGLESIA NECESITA

* Tratados.
* Certificados de Miembros.
* Certificados de Matrimonio.
* Tarjetas individuales para Escuela Bíblica.
* Sobres Para Ofrendas.
* Boletines en Colores.
* Himnarios de Gloria.
* Libretas de Actas para Escuela Bíblica.
* Invitaciones para Bodas.
* Registros de Matrimonios.
* Papel y Sobres.
* Cartelones: Somos Evangélicos.

Escriba a:
Puerto Rico Evangélico,
Comercio 89, — Ponce, P. R.

Doña Teresa Castelló Vda. de Vázquez Falleció en Juana Díaz

Doña Teresa Castelló Vda. de Vázquez amable y noble matrona cristiana quien había visto la luz primera el 26 de enero de 1873, vió también la última luz el 19 de julio de 1951 Durante el pastorado del misionero norteamericano el Rvdo. I. E. Caldwell, en Juana Díaz, su esposo el profesor don Ramón Vázquez, ella y sus hijos fueron unidos a la entonces Iglesia de los Hermanos en Cristo en Juana Díaz; desde esa fecha permaneció junta a su Maestro y Salvador para siempre.

De sus ocho hijos fueron a vivir con el Señor siendo aún pequeños y dos ya casados y los otros tres restantes permanecieron junto a ella compartiendo su vida de esfuerzo, lucha y testimonio cristiano hasta el último instante. Estos son: T. Vázquez, quien sirvió y aún sirve a su Maestro desde que le conoció y Ramón Antonio y Rafael Vázquez quienes fieles también a su obediencia y en su amor acarician con cariño el recuerdo de su siempre amada y ejemplar madre.

Permanecerá unido por siempre el recuerdo de su partida a la fecha más recordada en esta Iglesia pues coincide el día de su muerte con nuestro aniversario 19 de julio.

Grato nos es recordar su vida ejemplar, su fidelidad y amor por su Señor, quien todo le fué posible por su confianza en Jesús. Consuele el Señor los corazones tristes y ayude a sus deudos que como ella sean fieles a Cristo hasta el último instante de vivir, y como ella digan: "Todo lo puedo en Cristo que me fortalece", Filip. 4:13.

Un hermano en Cristo,
Juana Díaz, P. R.

Expresión de Gratitud

Queremos expresar por medio de nuestra Revista PRE nuestra más profunda gratitud tanto para nuestro Pastor, Esposa y a nuestra Iglesia por las atenciones, amor cristiano y ayuda espiritual recibidas durante la enfermedad y muerte de nuestra querida madre, Sra. Teresa Castelló Vda. de Vázquez; así también como al Rdo. Antolín Castillo, esposa y a la Iglesia Evangélica Unida de Coto Laurel por sus visitas durante su enfermedad y por su cooperación sincera durante su entierro.

Gracias también expresamos a la hermana Luz María Rodríguez quien estuvo con nosotros en nuestro dolor y fué un consuelo para nuestra inolvidable madre, hasta su último momento. Gracias también a Sara Colón quien nos acompañara y compartiera con nosotros en tales momentos; y a todo los que de un modo u otro estuvieron cooperando y acompaándono en esos momentos de angustia, dolor y esperanza, nuestra más sincera gratitud.

Teresita Vázquez de Rodríguez y Fa.

Notas de la Iglesia Presbiteriana del Este de Nueva York

Sociedad de Esfuerzo Cristiano:

Esta Sociedad llevó a cabo su programa de aniversario durante los días 20 al 26 de agosto. Fueron muy bendecidos todos nuestros servicios.

PROGRAMA

Día 20 Estuvo con nosotros la Srta. Raquel Félix representando la Iglesia Presbiteriana de Brooklyn, que dirige el Rev. F. Berly Colón.

Día 21 Nos trajo el mensaje la hermana Josefa Rivera representando la iglesia local.

Día 22 Mensaje en voz de nuestro pastor, el Rev. Eliud Pizarro.

Día 23 Mensaje en voz de nuestro amado pastor, Rev. Roberto Nieves.

Día 24 Mensaje por el hermano Andrés Villa de la Primera Iglesia Bautista de la calle 116, que pastorea el Rev. H. Cotto Reyes.

Día 25 Sábado, Círculo de Oración.

Día 26 Domingo: Cerramos con broche de oro nuestra campaña presentando la hermana Inés Negrón de la Iglesia Cristiana que pastorea el Rev. Frank Negrón.

El Rdo. Gerardo Dávila Se Jubila

Don Gerardo Dávila forma parte del pequeño grupo de nuestros obreros más antiguos. Junto con don Angel Acevedo viene laborando activamente en pro de la causa del Evangelio desde el año 1905. Lleva, pues hasta la fecha, 46 años de servicio. Su compañero, don Angel Acevedo, se inició en la obra en el año 1904, un año antes que don Gerardo.

Nació don Gerardo en el pueblo de Barceloneta, el día 22 de junio de 1885. También en Barceloneta tuvo lugar su conversión en el año 1908, siendo bautizado se mismo año. Fué su mentor especial el siempre recordado Hno. don Angel Villamil Ortiz.

Bajo la influencia espiritual del hermano Villamil Ortíz, sintió don Gerardo el hondo deseo de ser también un predicador del Evangelio. Ayudaba a don Angel en esta bendita labor. Luego en el año 1905, se inició como obrero oficial de la Misión Bautista. Aunque únicamente había cursado la instrucción primaria, ello no fué obstáculo para que nuestro joven se abriera paso en el ministerio cristiano. Como todo buen siervo que desea servir con más eficiencia, cursó estudios teológicos por correspondencia bajo la dirección de misionero, Rdo. A. B. Rudd. Más tarde fué alumno en nuestro Seminario Teológico de Río Piedras.

En 46 años de labor ministerial, ha ocupado con éxito los pastorados de las siguientes iglesias: Orocovis, Barranquitas, Río Piedras, Yauco, Carolina (dos veces), San Juan (dos veces), Cayey, Caguas y Gurabo. Actualmente es pastor de la Iglesia Bautista de San Juan, puesto que ocupa desde el 1928. A la obra en general, ha prestado servicios como miembro por muchos años del Comité de Cooperación Pastoral, Vicepresidente de la Convención y como Presidente de Convención de las Iglesias Bautistas de P. R., durante el año 1940-41.

Don Gerardo se ha distinguido por su modestia. Como pastor ha sobrepasado como un hábil trabajador personal. Sabe hacer amigos. Más aún sabe conservar la confianza de esos amigos. Hacer amistad con este hombre es para hacerla que perdure. Este don le ha sido muy útil en su

Del Rdo. Gerardo Dávila

carrera ministerial. En San Juan, es uno de los pastores más conocidos y más solicitados para matrimonios, funerales y actividades cívicas.

Sobre todo, es pastor comprensivo de las debilidades humanas. Jamás abandona al hermano caído. Lo busca. Lo estimula. Lo exhorta. Lo lleva y lo trae, y hasta lo mima cual un padre amoroso que siente profundo amor por su hijo débil. Es que nuestro hombre ha sabido interpretar debidamente la labor de un pastor de almas. Su misión es rescatar almas del pecado. Sacarlas del fango para traerlas a tierra firme y hacerlas caminar rectamente delante de los hombres y del Señor, es obra esencial del pastor. Eso es lo que don Gerardo trata de hacer.

La iglesia de San Juan lo ama como a un padre. Don Gerardo ha logrado desarrollar esa iglesia en tal forma, que la misma siente constantemente el celo misionero. Su juventud está consagrada a hacer obra efectiva en la capital. Nadie ceja una pulgada. Su pastor la inspira y la estimula constantemente. Todos caminan al unísono bajo la dirección de don Gerardo. Lo hacen con amor y gozo en sus corazones.

Durante el pastorado de don Gerardo en San Juan se han efectuado reformas físicas en el templo que han contribuído a ampliar y brindar mejores comodidades a sus feligreses. Podemos mencionar el arreglo del sistema eléctrico y la instalación de un moderno servicio sanitario con azulejos para uso de la escuela diaria y niños de la Escuela Bíblica. Se cambiaron las chillonas sillas de la nave principal por cómodos bancos que han ayudado grendemente al espíritu de adoración. Se dotó a la Iglesia de unos magníficos amplificadores que han ayudado a economizar las energías de aquellos que nos alimentan espiritualmente. Este aparato tiene un dispositivo especial para tocar discos, para amenizar actos especiales y fiestas sociales, además de ser de gran utilidad para llevar a cabo servicios religiosos al aire libre. También se adquirió un magnífico órgano eléctrico para amenizar cánticos corales y ayudarnos en los servicios de adoración.

Durante su pastorado se construyó en la parte alta del templo una elegante y cómoda casa pastoral, que es la envidia de todos los demás compañeros que le han visitado, por su localización y fresco permanente que procede del aire del mar.

No podemos dejar de señalar el hecho de que durante el pastorado de don Gerardo en la Iglesia Bautistade San Juan, se comenzó la obra bautista en Puerto Nuevo. Actualmente esta congregación se ha convertido en un pastorado independiente bajo la dirección de uno de sus hijos espirituales, el Sr. Rafael Torres Escobar.

Bajo el pastorado de don Gerardo en San Juan se organizó la Escuela Diaria en colaboración con la Misionera, Srta. Petronila Nieves. También se organizaron las Sociedades de Caballeros, de Jóvenes Varones (W W. B's) y de Intermedios y Juveniles. También se desarrollaron diferentes actividades radiales por varias emisoras de la Capital. Fué durante los últimos años de su pastorado que se construyó la cerca alrededor del templo que hoy le sirve de protección y embellecimiento.

Deseamos resaltar el hecho de suma importancia de que durante el pastorado de don Gerardo en San Juan se prepararon para el ministerio y para la obra misionera 11 jóvenes que actualmente están desempeñando sus labores en Puerto Rico y países extranjeros.

Aún cuando don Gerardo no ha cultivado el arte de escribir, sin embargo go él es autor de un folleto que para la época que circuló se comentó mucho y provocó grandes inquietudes tanto en Puerto Rico como en los Estados Unidos. En la Asamblea de Cayey, celebrada en 1912 don Gerardo leyó un trabajo que titulaba: "Parcialidad del Gobierno con la Iglesia Romana." En ese trabajo se acusaba valientemente al gobierno de Puerto Rico de sus ansias por favorecer en todo a la Iglesia Católica, en menoscabo de los intereses del Evangelio y los evangélicos. Aquella asamblea dispuso que dicho trabajo fuera publicado en la prensa del país. El mismo fué traducido al inglés y circuló profusamente por Estados Unidos llegando hasta las manos de los Congresistas en Washington.

Este escrito le consagró como hombre valiente que sabe manejar como el mejor la pluma. Lástima que don Gerardo no siguiera cultivando este arte, pues de lo contrario hubiera descollado entre los escritores evangélicos más destacados de Puerto Rico.

Pero no todo el éxito de esta vida se ha debido a su propio esfuerzo y personalidad. Su primera esposa fué cristiana virtuosa. Supo capear verdaderas tempestades en el curso de su vida. Guió y educó en el temor de Dios una numerosa familia. Supo alentar a su esposo en los momentos de prueba. Al morir aquella mujer, quedó el hogar de don Gerardo huérfano de una madre amantísima y de una compañera leal. Pero don Gerardo tuvo la fortuna de casa en segundas nupcias con otra mujer igualmente buena y virtuosa. Pues Isabelita Lasanta; así se llama se seguna esposa, es realmente una santa mujer. Ella supo captarse el cariño de sus hijastros, y como a verdaderos hijos los trató; acabándolos de levantar con amor. Hoy el hogar de don Gerardo es un hogar feliz. Todos allí predican con sus labios y con su ejemplo. ¡Dichosos los hombres que tiene tan

(Sigue en la página 16, Col. 1)

ESCUELA BIBLICA

A cargo del Rdo. Angel Manuel Arús.

LECCION PARA EL 21 DE OCTUBRE.—TEMA: JOSE Y EL PLAN DIVINO.

Lectura Devocional: Salmo 105:12-24. Pasaje para estudio. Gén. 47:1-7; 50:18-24.

Texto Aureo: "Y sabemos que a los que a Dios aman, todas las cosas les ayudan a bien, es a saber, lo que conforme al propósito de Dios son llamados."

Propósito: Entender el plan de Dios para su Iglesia.

Introducción: Es necesario saber transformar, los vientos contrarios en vientos apacibles, lo trágico de la vida en una bendición. Para lograr vencer la adversidad tenemos que sumergir nuestra voluntad en la voluntad del Señor. Es así como se puede lograr entender el plan de Dios. José fué la figura que Dios escogió para salvar a su pueblo. Dios le deja ver que habría de tomar parte en el plan divino. José era un joven de grandes perspectivas. Dios señala que este parecía heredar y combinar felizmente las cualidades sublimes de Abraham, la pureza y poder de Isaac, la tenacidad, agudeza de Jacob. Por esto fué el favorito de su padre y víctima del celo de sus hermanos. Es aquí donde empieza a luchar contra la traición, trabajos.

I. **José y los sueños.** Gén. 37:40-41. (No se imprimió) 1. José era un soñador, sus sueños eran extraordinarios y Dios le comunica su verdad y le dirige. José comprende que Dios tiene un plan para su vida y permite ser un vaso escogido para salvar su pueblo. 2. Fué víctima de sus hermanos a causa de los sueños, sin embargo mas tarde sus sueños le alcanzan la libertad, así como la interpretación de los sueños del Faraón.

II. **José y su familia.** Gén. 37:42, 27. (No se imprimieron.)

Como se enfrentó José a las dificultades que tuvo con sus familiares?

Es vendido por sus hermanos, pero conserva en su corazón amor y afecto por sus hermanos. Y ese amor muestra el propósito de Dios para traer a la casa de Israel a Egipto. José ama a sus familiares a pesar de la traición y la mentira. Ayuda a Dios a cumplir así su propósito.

III. **¿Como confrontó José las transiciones que hubo en su vida?**

Tuvo luchas, problemas pero todo lo venció. Tuvo oposiciones porque deseaba cumplir fielmente la voluntad de Dios. Fué el vaso escogido de Dios para salvar a su pueblo.

Conclusión: La Iglesia de Cristo es el vaso que Dios escoge hoy para salvar al género humano. En un sentido real somos los llamados a cambiar y salvar este mundo en caos. Nosotros los que profesamos la fe evangélica necesitamos someter nuestra voluntad a Dios diariamente para que así él pueda usarnos en su plan. Debemos ver y entender el plan que Dios tiene para nosotros. Dios tiene un plan redentor para el mundo, y es su Iglesia la que va a ejecutar ese plan. Solo así es que Dios logrará establecer su reino en la tierra y en los corazones de los hombres.

LECCION PARA EL 28 DE OCTUBRE DE 1951.—TEMA: EL PUEBLO DE DIOS CAUTIVO.

Lectura Devocional: Salmo 27:7-14.
Pasaje para estudio Exodo 1:7-14, 2:23-25.

Texto Aureo. "Confortaos, no temáis: he aquí que vuestro Dios viene y os salvará."

Introducción: El pueblo de Dios en Egipto tuvo dos períodos, uno de prosperidad y otro de sufrimientos y esclavitud. El pueblo de Israel llegó a ser una gran nación, se multiplicaron en gran cantidad. Los egipcios temen a este crecimiento y es entonces cuando el pueblo de Dios es víctima del despotismo y la tiranía de Faraón.

I. **La nueva dinastía de egipto.** Ex-1:8-11.

Surge un faraón que no conocía a José. Déspota en extremo, opresor. Temía al pueblo hebreo en gran manera. Presenta a los hebreos como un enemigo potencial. Los egipcios les afligen y les torturan. El pueblo de Dios era amante de la paz, fué sometido a servidumbre bajo la estrecha vigilancia de los hombres de Faraón.

II. **La vida se hace Insoportable.** Exodo 1:12-14.

¿Qué clase de vida tuvieron los israelitas durante la esclavitud?

1. Trabajo rudo. Se les mantenía en el trabajo por rigor y bajo fuerza. Construcciones, las obras públicas fueron hechas a base de trabajos forzados. El pueblo también tenía que trabajar en la tierra, es decir en la agricultura.

2. Servidumbre. El trabajo no fué lo único. El trabajo no oprime a la gente: es una bendición. La opresión estaba en lo despótico, trataban de debilitar al pueblo física y mentalmente. El pueblo sin embargo sigue siendo unido.

III. **Claman por la libertad.** Un pueblo que es sometido por otro algún día da el grito y el clamor por la libertad. 1. Israel clamó por la libertad. Esto es característico de todo pueblo amante de su libertad. Llega el momento en que desea transformar la servidumbre en soberanía absoluta. Los israelitas claman a Dios la opresión de faraón les hace volverse a Dios. 2. Dios escucha a su pueblo. Les recuerda el pacto con Abraham. Se manifiesta a ellos. Tal vez dudaron y quizá muchos pensaron que Dios no les iba a escuchar. Oyó Dios el gemido de elols, no les dejó defraudados.

Conclusión: A veces creemos que Dios se olvida de sus hijos, porque la vida se nos presenta trágica y adversa. El pueblo de Dios tuvo su adversidad, pero Dios les escuchaba. Hoy la Iglesia es perseguida en algunas partes del mundo, es el pueblo de Dios afligido. El sufrimiento viene a los cristianos en diversas formas, pero Dios nos dice: Confortaos, no temais, he aquí que vuestro Dios viene y os salvará. Tenemos que aprender a cambiar la adversidad y sacar el mejor provecho para nuestra vida espiritual como Iglesia de Cristo.

(Viene de la página 14)

buenas y leales esposas y tan buenos y bien educados hijos!

Hombres como don Gerardo Dávila son los que necesitan nuestras iglesias. Hombres de fe y de convicciones. Que Dios nos conserve a don Gerardo Dávila por muchos años más es nuestro deseo.

Aniversario de la Sociedad Esfuerzo Cristiano de la Playa de Salinas

En días recientes se celebró el Aniversario de la Sociedad de Esfuerzo Cristiano de la Playa de Salinas. Durante la semana antes del día del aniversario se celebraron servicios todas las noches, predicando varios hermanos de la Iglesia del Pueblo. Predicó el día del aniversario el hermano Manuel Figueroa.

Grata Visita

Hace algunos días tuvimos la grata visita del Rev. Jorge Nehemías Cintrón, Director del Puerto Rico Evangélico. Nos trajo la noche del 16 de este mes de septiembre, un mensaje lleno de la inspiración divina que quedó grabado en nuestros corazones. Deseamos que el Señor siga bendiciendo a este hermano.

Fernando Rosario
Corresponsal

Hijo de Pastor Evangélico Muere en Corea

El hogar del Rdo. Gabino Robles de la Iglesia Evangélica Unida de Punta Santiago, ha sido conmovido con la triste noticia de que su hijo Ismael fué muerto en acción en los campos de guerra de Corea.

Dado al gran aprecio que siente esta comunidad por la familia Robles, la noticia de esta muerte fué activo para un profundo sentimiento general de condolencia viéndose el hogar del hermano Robles invadido por una gran cantidad de personas amigas que iban a demostrarle al Rdo. su aprecio y ofrecerle su condolencia.

La iglesia Evangélica Unida de Punta Santiago, se une al profundo dolor que embarga a la familia Robles en esta hora de prueba y eleva sus preces a nuestro Creador para que traiga paz y consuelo a esta familia en esta lamentable desgracia.

Eulalio Rodríguez.

Campo Misionero de Guzmán Arriba

Las iglesias de Loma y Peniel tuvieron un servicio unido el día 17 de septiembre del -1951. El servicio que fué uno de avivamiento llevóse a efecto en el (Batey) del hogar de doña Cruz Castro. Fué este un verdadero acontecimiento espiritual. El inspirado mensaje de nuestro pastor, señor Dámaso Estrada, tocó los corazones de los allí reunidos, 8 almas que aún no habían recibido a Jesucristo como su salvador, se entregaron a El en ese día.

Ha sido enviado a nuestro Campo Misionero como pastor ayudante el joven seminarista, Boanerges Gómez.

Jorge Luis Estrada.

El Sr. Antonio Gracia, agente de Puerto Rico Evangélico en la Iglesia Metodista de la Playa de Ponce, quien con verdadero entusiasmo se esfuerza por conseguir nuevos suscritores.

(Viene de la página 5)

tiano le resta hacer, es reconocerla y cooperar con excelente disposición con sus Oficiales y Miembros.

Los resultados más prolíficos para el trabajo de cualquier Ministro, dependerán del entusiasmo y conexión jubilosa con la Organización de Jóvenes que se ajuste mejor a la Obra de su propia Iglesia. Dos horas cada domingo dedicadas a instruír escrupulosamente a la Juventud de la Iglesia y a concurrir a sus reuniones y Actividades, serían de mayor provecho y de mejores resultados, al cabo de diez años, que tres días gastados en la preparación de un sermón para el Servicio Dominical de Predicación. Digo esto deliberadamente, después de ocho años de aplicación práctica de mi teoría.

Considero el elemento joven de mi propia Iglesia el más provechoso y en muchos respectos, el más útil, parte importantísima del trabajo completo de mi Ministerio.

Durante un año consagré dos meses a predicaciones después de la Escuela Bíblica Dominical. El año siguiente, el duplo. Estoy plenamente convencido de la utilidad de tales servicios; y no sé por qué continuamos aún predicando con demasiada frecuencia, o por qué seguimos en el Ministerio si de ese modo no obtenemos la edificación de una Iglesia futura que representará una rectitud diaria, tal como la Patria no la posee actualmente.

IGLESIA EVANGELICA ESPAÑOLA DEL BRONX
796-800 East 156th Street, Bronx 55, New York.
(Bajo los auspicios de la New York City Mission Society)

RDO. AGUSTIN C. ALVIRA ..... Pastor
SRTA. ERNESTINA ZARAGOZA ..... Secretaria
SRTA. JANE McCULLOUGH ..... Directora de Educación
SRA. CLAUDINA JOUBERT ..... Misionera

SERVICIOS

DOMINGO 10:30 A M.—INGLES.
2:00 P. M.—ESPAÑOL.
MARTES 8:00 P. M.—SOCIEDAD DE DAMAS.
MIERCOLES 8:00 P. M.—SOCIEDAD DE CABALLEROS.
SOCIEDAD DE JOVENES HISPANOS.
JUEVES 8:00 P. M.—CIRCULO DE ORACION.
VIERNES 8:00 P. M.—SOCIEDAD DE JOVENES.

25 de octubre de 1951.

Puerto Rico Evangélico

ESPOSOS DRURY CELEBRAN BODAS DE ORO

Por cortesía del lider laico Don Miguel Ortiz Vázquez, de la Iglesia Evangélica Unida de la Calle Luna, Ponce, traemos a nuestros lectores la fotografía que adorna nuestra cubierta y más adelante en esta información los párrafos de una carta de los esposos Philo W. Drury, personas inolvidables en la Casa de "Puerto Rico Evangélico", quienes celebran en estos días sus Bodas de Oro. Para ellos el recuerdo de todo nuestro personal y la estimación del pueblo evangélico de Puerto Rico que siempre les reserva un sitio de distinción en la galería de los evangélicos ilustres por sus vidas dedicadas al servicio cristiano en nuestra tierra.

Dicen los esposos Drury en su carta:

"Nos es muy grato saludarles. Nuestro deseo es que sigan bien de salud y que el Señor esté bendiciéndoles abundantemente. Recordamos el mayor cariño los gratos días que pasamos juntos en la Isla."

"Hace dos meses que celebramos nuestras Bodas de Oro. Este hecho nos obliga a pensar en que hemos salido de la juventud y por mucho que vivamos el fin de nuestras vidas no está muy lejos."

"Nosotros seguimos bastante bien. Vivimos bastante cerca de la Iglesia. Hay un pueblecito que dista cinco millas de aquí pero hacemos nuestras compras en un pueblo de 40,000 habitantes a 10 millas de distancia. Tenemos aquí las ventajas y las desventajas de la vida en el campo.

"Que el Señor guarde a todos en Su santo amor. Con nuestro mayor amor su compañero en Cristo,

Philo W. Drury.

"Puerto Rico Evangélico" saluda a los esposos Drury en sus Bodas de Oro.

¿Creo en la Oración?

¿Tengo Fe en el Poder de la Oración, para Cambiarme y para Cambiar el Mundo?

¿Cuándo fué realmente que oré por última vez, no meramente en palabras o ideas sino en espíritu y en verdad? ¿Sería la semana pasada? ¿El mes pasado? ¿Dónde fué el sitio donde oré la última vez? ¿En mi hogar? ¿En la iglesia? ¿En el hospital? ¿En el trabajo? ¿Cuándo es que yo oro? ¿Todos los días? ¿Constantemente en el Espíritu? ¿Cuándo surgen problemas y dificultades? ¿Cuando me parece? ¿He aprendido por experiencia que la oración es comunión con Dios? ¿En mis oraciones le doy una oportunidad a Dios para que conteste? ¿Le ofrezco una oportunidad a Dios para que El hable a mi corazón o mi oración es un monólogo? ¿Acostumbro orar en las horas de tentación? ¿Busco la ayuda de Dios en las horas de prueba o espero a que el pecado me haya vencido para entonces suplicar perdón? ¿He orado cuando el camino era oscuro, la carga pesada y el futuro incierto? ¿Tengo la experiencia de una victoria sobre el miedo y los temores mediante el poder de la oración? ¿Por qué he descuidado mi vida de oración? ¿Será por qué estoy demasiado ocupado? ¿Qué asuntos hay tan importantes que me impidan hablar con Dios? ¿Será este descuido la causa de mi fracaso? ¿Es o no cierto que Jesús dedicaba mucho tiempo a la oración? ¿No confiaba El en la oración para Su fuerza personal y su orientación? ¿No le enseñó a Sus discípulos a orar? ¿Estaba Jesús en lo cierto cuando acentuaba la necesidad de orar con regularidad? ¿Si Jesús creía que la oración era importante para El, no será más importante para mí? ¿Debo decidir el cultivo del hábito de oración regular? ¿Estoy dispuesto a hacerlo?

Puerto Rico Evangélico

Jorge N. Cintrón, Director - Administrador

Rdo. Erasmo M. Biernier, Pres. Junta de Publicación

Vicente Paradizo, Jefe de Talleres.

Año XL — 25 de octubre de 1951 — 1095

PUERTO RICO EVANGELICO es el órgano oficial de las denominaciones evangélicas, Bautista, Discípulos de Cristo, Metodista, Presbiteriana, Evangélica Unida de Puerto Rico. Se publica quincenalmente en los Talleres **Puerto Rico Evangélico, Inc.** Admitido como correspondencia de segunda clase en las oficinas del correo de Ponce, P. R., el día 10 de julio de 1912, de acuerdo con la ley del 8 de octubre de 1917. Afiliado a la Asociación de Iglesias Evangélicas de Puerto Rico.

Precio de Suscripción: En Puerto Rico y Estados Unidos, $1.50. Fuera de Puerto Rico y Estados Unidos, $2.00. Pago adelantado.

Oficinas de la Dirección, Administración y Talleres Tipográficos radicadas en el edificio **Puerto Rico Evangélico**, calle Comercio 89, Apartado de Correos 1707, Teléfono 723, Ponce, P. R.

CARTAS

De la Asociación Ministerial Area Metropolitana a la Asamblea Constituyente

12 de octubre de 1951.

Hon. Asamblea Constituyente,
San Juan, Puerto Rico.

Distinguidos compatriotas:

En la última reunión de nuestra Asociación, después de haber dado lectura a la bien documentada ponencia del Dr. J. F. Rodríguez, con relación a los discrímenes raciales, acordó endosarla favorablemente ante esa soberana Asamblea de patriotas.

Aunque entendemos que una inmensa mayoría de nuestro pueblo repudia todo discrimen racial, es altamente beneficioso y conveniente hacer constar en nuestra Constitución, de una manera específica e inequívoca, nuestra posición en relación con este magno problema de la humanidad. Estando conscientes de nuestra localización en una de las encrucijadas más grandes del mundo, nuestra constitución debe servir de modelo para todos los países a la manera de aquella Carta Magna del siglo 13.

Nuestra Constitución debe ser de tal alcance en términos de humanidad y supremamente cristiana, que no debe olvidarse ningún principio de derecho natural o político, en que estén envueltos no tan sólo el destino de un pueblo o raza en particular, para también el destino de la humanidad en general.

Parados sobre esas alturas legislaréis como ciudadanos del mundo, y no como legisladores territoriales o nacionales. Es pues vuestro privilegio alcanzar esas alturas. ¡Que Dios os ilumine!

Respetuosamente sometido,

Asociación Ministerial Area Metropolitana.
Rdo. Félix Ayala, Secretario.
Rdo. Luis Maldonado Soltero, Presidente.

INVITACION

Al cumplirse la primera década de sus Campañas de Educación Cristiana la 1ª Iglesia Bautista de Santurce invita a las Iglesias hermanas de la zona metropolitana y pueblos limítrofes, como al público en general para los servicios que habrán de tener lugar en su templo desde el 28 de octubre al 4 de noviembre. Los predicadores anunciados son los siguientes: Sra. Margarita Webber, Aracelio Cardona, Félix Castro Rodríguez, F. Colón Brunet, Rafael J. Rodríguez, Ramón Rodríguez, E. Rivera Vives, T. Rosario Nieves, Ruth Maldonado y José D.

Rdo. Angel Acevedo, Pastor.

Isabelita Oquendo, Secretaria.

Un Nombramiento Desgraciado

El Presidente Harry S. Truman anunció el nombramiento del General Mark W. Clark para Embajador de los Estados Unidos en el Vaticano. Esta acción del primer ejecutivo de la nación norteamericana niega todas las promesas hechas a las distintas comisiones de las iglesias protestantes en el sentido de que tal nombramiento no se efectuaría. Es indudablemente una demostración más de las dudosas tácticas que se están usando para combatir el peligro comunista: complacer y unirse a todos los anticomunistas aunque éstos también sean antidemocráticos.

Al Presidente Truman se le ha indicado en varias ocasiones que los enemigos de nuestro enemigo no siempre son nuestros amigos. El Vaticano hoy coincide con los deseos de paz de los pueblos democráticos después de haber sido uno de los aliados de Hitler y Mussolini en la Segunda Guerra Mundial. Pero la administración de los Estados Unidos en su miedo al Comunismo y en su incapacidad para enfrentarse con mejores técnicas que las militares y de politiquería ha decidido respaldar cualquier gobierno, no importa su naturaleza, con la única condición de que se oponga al Comunismo.

Siguiendo esa política, Estados Unidos ha olvidado la tiranía fascista de Franco y decide sostener su gobierno; siguiendo esa política ha sostenido la tiranía de Trujillo en Santo Domingo; ante sus propios ojos permitieron que desapareciera el gobierno liberal de Rómulo Gallegos en Venezuela para ser violentamente sustituído por una Junta Militar de dudosa raigambre democrática; sabiendo el mundo entero como la influencia norteamericana puede manifestarse cuando así lo desea en la orientación de la política mundial.

El nombramiento que acaba de hacer el Presidente Truman no debe ser confirmado por el Senado de los Estados Unidos. Estaría dando márgen amplio al desarrollo de una lucha religiosa interna que podría traer graves consecuencias para la unidad nacional. Los 42,000,000 de protestantes más los millones de liberales de la nación norteamericana que hace rato están alertas frente a los intentos de la Jerarquía Romana para intervenir en la vida oficial de la nación ya han comenzado a manifestarse en contra de este desgraciado nombramiento que se impone arbitrariamente en contra de la voluntad de la mayoría del pueblo.

Así lo revelan las declaraciones entre otras del Rdo. Dr. Harold Bosley, ministro de la Primera Iglesia Metodista de Evanston, Illinois, y figura muy respetada en todo el país, quien afirmó que: "el Presidente Truman violó la palabra que diera a los representantes del Consejo Federal de Iglesias de que él no nombraría un embajador en el Vaticano." Dijo además que el señor Truman "no puede permitir que los intereses morales o espirituales interfieran con la política. Le importa poco que su acción empeore seriamente las relaciones que tan rápidamente van deteriorándose entre la Iglesia Católica Romana y todos los otros grupos religiosos en Estados Unidos, con tal de que con ello pueda fortalecer la maquinaria democrática, particularmente en las grandes ciudades."

En términos similares se expresó el Presidente del Concilio Nacional de Iglesias de Cristo, Dr. Henry Knox Sherrill, quien a la vez preside la Iglesia Protestante Episcopal. He aquí sus palabras: "Siento que en estos momentos en que la unidad nacional es tan imperante, el Presidente haya creído conveniente iniciar una acción con el nombramiento de un Embajador en el Vaticano, que habrá de resultar en una desdichada controversia y gran división."

....Los evangélicos puertorriqueños debemos enviar nuestra protesta a través de nuestros representantes autorizados uniéndonos de todo corazón al pueblo democrático de los Estados Unidos que es mucho más democrático que su Presidente. Nuestra voz debe unirse a la de millones de hermanos que aman y defienden la tradición de absoluta separación de la iglesia y el estado tan amenazada por la Iglesia Romana en todos los países democráticos que aún no están bajo su férula.

LA VIDA ABUNDANTE

Por Roy L. Smith

Jesús una vez expresó el propósito principal de su vida diciendo: "He venido para tengáis la vida y la tengáis más abundantemente", y en su esfuerzo para abrir el camino de la "vida abundante" él empezó a enseñar a los hombres a ser espiritualmente eficientes.

Fundamentalmente la vida es una empresa espiritual. Podemos gozar de un ambiente de todo el bienestar humano que el corazón anhele, y podemos tener educación intelectual del orden más superior, pero si el espíritu de nuestra vida está mal jamás podrá existir ningún éxito o felicidad para nosotros hasta que nuestro espíritu esté bien.

El gozo mayor que podamos disfrutar y el dolor más profundo que jamás suframos, siempre serán experiencias espirituales. La pérdida de la vista o el oído es una tragedia inmensa, pero perder nuestra fe de la vida o la confianza en sí mismo, es aún un desastre mayor. Padecer de cáncer es casi seguramente mortal, pero sufrir de la envidia o el egoísmo es absolutamente fatal.

Las verdaderamente grandes posesiones de la vida—esas cosas que hacen la vida abundante— no son casas, joyas, lujo, costosas pieles, y vastas haciendas. Más bien, son las cualidades espirituales como el valor, la fe, la paciencia, la esperanza, la visión, el buen humor, el dominio personal, y la integridad moral. Jesús expresó esto bien claro cuando dijo: "La vida de un hombre no consiste en la abundancia de las cosas que él posea."

La vida tiene un procedimiento para anular a los que jamás aprenden el bello arte de dirigir su vida espiritual. El Dr. C. C. Jung, el gran psiquiatra austriaco, dice que la gran mayoría de los que se acercan padeciendo enfermedades mentales son personas que han perdido, o jamás han tenido, una fe estable religiosa.

Por otro lado, la vida tiene un modo de abrir el camino para los que son espiritualmente eficientes—los que aprenden a vivir según los grandes principios eternos que gobiernan la vida espiritual. La serenidad, la compostura, la confianza, la fortaleza del alma, la confianza del cora-

(Sigue en la página 7. Col. 3)

POEMAS .....

¡Humíllate Ante El Golpe Que Te Hiere!

Humíllate ante el golpe que te hiere,
que modelarte quiere:
es el del escultor.

Tallando está el artista soberano;
causa dolor su mano;
pero quien lo dirige es el amor.

Nueva imagen daré que a la otra iguala;
es el dolor la sal con que se sala
nuestra carne mortal;
y la mano divina
mide tan bien la dosis peregrina
que da a mucho pecado mucha sal.

Eterno es tu destino
como ese de aquél que te dió el ser
y el influjo divino
te quiere a sí volver.

CAMINOS

Son los caminos del Señor
y no los sabes distinguir;
son los caminos del amor
por los que tienes que seguir.

Mira éste, abrupto y escarpado:
es el camino del dolor;
y éste, de flores adornado,
también conduce hacia el Señor:

y aqueste ve que se insinúa
cual si estuviera cerca el mar;
y mira este otro que fluctúa
como serpiente en su reptar.....

Y todos van a su presencia
porque el Señor es como el cetro
de una gran circunferencia
en la que todos caben dentro.

Son diferentes en sus modos,
pero su fin no es diferente;
y hacia El conducen todos,
suavemente.

RAFAEL AREVALO MARTINEZ.

SINTESIS.....

Ante los delegados a la Asamblea Constituyente los **Rdos. Miguel Limardo** y **J. F. Rodríguez** han presentado dos ponencias; las cuales publicamos en esta misma edición, así mismo las diferentes Asociaciones Ministeriales y la Asociación de Caballeros Evangélicos han enviado sus memorandums. Urge mantenernos alertas para que se incorporen a nuestra futura Constitución las mismas garantías para la libertad religiosa que tenemos en la actualidad.—La Iglesia Bautista de Puerto Nuevo acordó convocar a un concilio de Iglesias Bautistas para proceder a la Ordenación de su pastor **señor Rafael Torres Escobar.** El servicio de ordenación ha sido anunciado para la noche del 2 de noviembre de 1951, siendo el predicador el **Rdo. Francisco Colón Brunet.**—La Iglesia Bautista de Puerto Nuevo informa además de su programa de Aniversario y campaña Pro-Templo que se celebrará durante los días comprendidos entre el 28 de octubre y el 7 de noviembre del 1951. El sermón de aniversario lo predicará el **Rdo. Angel Luis Seda.**—La iglesia Presbiteriana del Barrio Quebrada de Camuy pastoreada por el joven **Tomás Vázquez Galloza** ha estado celebrando una Campaña Evangelística con motivo de su Aniversario.—La Iglesia de Cristo Discípulos de Cataño ha estado celebrando su semana de Aniversario desde el 21 hasta el 28 de octubre. El sábado 27 auspiciará un mítin Evangelístico en la plaza pública en el cual hablará el **Rdo. Florentino Santana.**—La Iglesia Metodista de San Juan Moderno pastoreada por el **Rdo. Juan Orlandi Bairán** anunció su servicio de aniversario para el 23 de octubre.—La Sociedad Bíblica Americana recuerda que el segundo domingo de noviembre ha sido señalado como el Día de la Biblia en las Antillas.—La reunión de hombres presbiterianos en la Iglesia Central en Mayaguez fué una gran demostración de cooperación y de hermandad cristiana. El **Dr. Angel Archilla Cabrera** estuvo inspirado y elocuente.—El **Obispo Sante Uberto Barbieri** dictará dos cursillos en el Seminario Evangélico de Puerto Rico en febrero del próximo año. Sugerimos a los pastores que no residen en el área Metropolitana que hagan todo lo posible para asistir a estas Conferencias.—La Convención de Jóvenes de la Iglesia Evangélica Unida, distrito este celebrará convención anual el 12 de Nov. en Luquillo.—Concurrida y muy interesante la Asamblea de la Convención de Jóvenes del Sur celebrada en Arroyo el 12 de octubre.—La nueva secretaria de la Convención de Jóvenes Evangélicos del Sur lo es la **Srta. Delia M. Vargas.**—La Asociación de Maestros de Puerto Rico celebrará un instituto en Yuquiyú, Luquillo el 19 de noviembre.—En Yuquiyú también se celebrará un retiro de Intermedios de la Iglesia Evangélica Unida de Puerto Rico, en la primera semana de enero.—El Día de la Reforma fué celebrado por las Iglesias Evangélicas Unidas del Distrito Este en Naguabo con una magna concentración de Evangélicos.—La Srta. **Luz M. Colón** contrajo matrimonio con el joven Enrique Daumont, el jueves 18 de octubre, oficiando el **Rdo. Gildo Sánchez.**—Recuerde que la Asamblea Anual de la Asociación de Iglesias Evangélicas de Puerto Rico se celebrará en Bayamón. Se están haciendo arreglos para ofrecer todas las facilidades posibles a los asistentes y en las mejores condiciones económicas. Las Iglesias de Bayamón nos esperan con gran entusiasmo.—**La Asociación de Iglesias Evangélicas necesita la cooperación de todas las iglesias afiliadas para poder continuar sus oficiales haciendo todas las gestiones pertinentes en estos momentos tan importantes. Suplicamos que cada Iglesia Evangélica envíe su contribución al tesorero, Rdo. Tomás Rico Soltero, apartado 8547, Estación Fernández Juncos, Santurce.**—El **Rdo. Miguel Limardo** que ya es abuelo por segunda vez ha estado leyendo durante los últimos días aquella obra de Víctor Hugo: El Arte de Ser Abuelo. Allí nos dice el autor francés que: "Ser Abuelo es volver a ser joven".—El 4 de agosto de 1951 y en el Templo Bautista de Coamo se solemnizó la boda de los jóvenes **Lidia Santiago y Josué Colón,** oficiando los **Rdos. Erasmo Bernier, Enrique Rodríguez** y **Wilbur Nachtigall.** Los jóvenes esposos se encuentran en Filadelfia y luego pasarán a la ciudad de Nueva York para continuar estudios en la Universidad de Columbia donde ella estudiará Trabajo Social Graduado y él un curso en Administración de Hospitales.

CUMPLE AÑO

Luis Ernesto Vélez Vargas. Primogénito de los esposos Sr. Luis Vélez y Sra. Ruth Vargas, de la Iglesia Evangélica Unida de Río Piedras, quien cumplió su primer año de vida el 29 de septiembre de 1951.

IMPRESOS

Nos complacemos en anunciar a los lectores que la Imprenta Puerto Rico Evangélico está en condiciones de aceptar impresos comerciales, procedentes de cualquier pueblo de la isla.

Entre otros podemos imprimir:

LIBRETAS DE FACTURAS.
NOMINAS DE SEGURO SOCIAL
ESTADOS DE CUENTA
SOBRES DE 10" y 6¾".
SOBRES PARA CORREO AEREO
SOBRES "COIN" PARA FARMACIAS.
CONTRATOS PARA MUEBLERIAS y OTROS NEGOCIOS A PLAZOS
HOJAS SUELTAS
CALENDARIOS CON ANUNCIOS

Consúltenos antes de ordenar sus impresos.

IMPRENTA
PUERTO RICO EVANGELICO
Comercio 89—Tel.723.—Apt. 1707
Ponce, P. R.

HACED DE PUERTO RICO «EL PAIS SIN RACISMO»

A LA HON. ASAMBLEA CONSTITUYENTE DE PUERTO RICO

"Dios de una sangre ha hecho todo el linaje de los hombres para que habitasen sobre toda la faz de la tierra." (San Pablo en Actos 17:26).

"Por verdad hallo que Dios no hace acepción de personas; sino que de cualquier nación que le teme y obra justicia, se agrada." (San Pedro en Actos 10:34.)

Arizmendi 200, Río Piedras, P. R.
a 9 de octubre del año 1951.

Del: ciudadano J. F. Rodríguez,

A la: Muy Honorable Convención Constituyente de P. R.,

Capitolio, San Juan, P. R.

Asunto: **Petición para que haga de Puerto Rico "El País sin Racismo."**

Honorables conciudadanos:

El firmante os felicita por el privilegio que tenéis de servir a la Patria. También impetra reverentemente ilustración divina para que salga de esta Convención la mejor LEY que patriotismo inteligente pueda ofrecer a un país predestinado para dar lecciones de igualdad al mundo.

Os toca redactar este supremo documento en la hora de más grave responsabilidad que han visto los siglos.

Las razones para esta petición surgen de casos que se informan en esta respetuosa carta.

"I DO NOT LIKE THIS COUNTRY" o
LA ODISEA DE LOS ESPOSOS GASTON EN PUERTO RICO.

El Incidente de Cicero, Ill.

El mundo democrático supo entristecido los trágicos acontecimientos del 11 de julio del año que avanza en Cicero, Ill., cuando un miembro de las Fuerzas Aéreas fué pateado por el Jefe de la Policía Erwin Konowsky, ante más de 300 personas incitadas por los clubistas llamados "White Circle" quienes quemaron los costosos muebles que el patriota Clark había mudado a un apartamiento por el cual había firmado contrato por $60.-00 mensuales.

El gobernador Dewey de Nueva York y otros americanos que visitaban el Oriente en esos días pudieron comprobar el daño que el "White Circle" de Cicero hizo al esfuerzo americano por servir al mundo entero. Por varios días la prensa de Singapur y otras grandes ciudades asiáticas sostuvo en primera plana la noticia inverosímil del ataque a un soldado americano por el hecho inmaterial de su color epidérmico (color is only skin deep-Marcus Garvey).

Comentando la angustia de su humillación gratuita Harvey Clark dice: "Aprendí lo peor del americano ante una fea turba dirigida por fanáticos ignorantes en Cicero, Illinois."

Pero inmediatamente añade: "El Americanismo en su mejor expresión es Norwalk, Conn., y la cálida amistad de su pueblo inteligente."

Avergonzado por el "troglodismo" ciceriano, el Hon. Freese, alcalde de Norwalk, invitó a Clark a vivir allí, le extendió un pergamino declarándolo ciudadano honorario de su ciudad y recibió su familia con grandes festejos.

Como Cicero quemó el piano nuevo de la niñita Michelle Clark, Norwalk le dió $700.00 para otro y una beca de $850.00 para que aprenda música.

Pero el veterano Harvey Clark,Jr. su esposa Johnnete, sus niños Michelle y Harvey Jr., volverán a Cicero, porque estas víctimas del racismo increíble dicen: "Nuestra vuelta a Cicero es una deuda a miles de blancos del Sur, y hasta de Jerusalem."

Los Esposos A. G. Gastón Humillados en Puerto Rico.

Mr. A. G. Gaston es un ciudadano de Birmingham, Alabama. Vive en el Núm. 1530 de la Quinta Avenida en esa ciudad. Preside una compañía de seguros y goza de respeto general.

Siendo amigo personal del Gobernador de Islas Vírgenes, fué huésped en abril del año 1949. Allí oyó los mejores comentarios sobre la hospitalidad de Puerto Rico. La fama de nuestro país le indujo a pasar unos días entre nosotros. Llegó aquí el día 3 de abril. Su esposa le acompañaba. Fueron rechazados en un hotel y un restorante.

"Do you speak English" fueron las palabras que oyó el peticionario el día 4 de abril cuando llegó al correo de San Juan. Al mirar se fijó en un hombre cuyo rostro delataba el abatimiento de una persona que pasa por la agonía del desprecio. La contestación "Yes" pareció animarle.

Le extendimos la mano y nuestra tarjeta, diciendo las palabras :"Welcome to Puerto Rico."

Nos miró con rictus amargo y comentó: "I do not like this country."

A nuestra sorpresa, Mr. Gaston contestó haciendonos la historia de sus horas de verguenza e inhospitalidad en esta tierra de la igualdad.

Le mencioné nuestras leyes contra el discrimen. Le informé sobre casos de indemnización a ciudadanos ofendidos en sitios públicos debido a su matiz cutáneo. Pero Mr. Gaston solo deseaba salir de aquí volando.

Nos presentó a su cultísima esposa. Les ofrecimos nuestro automóvil para mostrarles al San Juan histórico. Les rogamos aceptaran almorzar con nosotros. Pero no quisieron nada. Les dolía mucho -alma adentro- la puñalada de no haber sido considerados como gente. Se fueron en el primer avión que salió. Más nunca desearán saber de Puerto Rico.

Y pensar que tal vez ningún puertorriqueño tuvo nada que ver con es-

te insulto a la hospitalidad, al Cristianismo y a la Humanidad

Un caso que haría protestar hasta las piedras

El suscribiente tuvo el privilegio de unir en matrimonio a un soldado puertorriqueño con una profesional distinguida.

Los obsequios terminaron cerca de las 11:00 de la noche. La pareja nos confesó que a ultima hora surgieron dificultades sobre el viaje de luna de miel y solicitó nuestro consejo para hospedarse en un hotel de San Juan.

Sabiendo que ellos estaban cansados y nerviosos, llamamos personalmente a todos los hoteles que eran adecuados -por su tranquilidad y garantía. Pero, sólo en uno había una habitación disponible. Explicamos que se trataba de un soldado activo en las Fuerzas Armadas. Prácticamente imploramos. Pedimos el número de la habitación y su precio. El administrador del hotel quedó comprometido a reservar la habitación para los recien casados cuyos nombres anotó y quedó esperándolos.

Llamamos un taxi y media hora después llegó a este hotel la pareja de patriotas. El llevando su uniforme de las Naciones Unidas, y ella su noble esperanza de reposar tranquila después de un día psíquicamente agotador. ¡Fueron rechazados!

No conmovió al hostelero la dignidad de la pareja. No le apenó su embarazosa situación a tan altas horas de la noche. No pensó que tal vez el galán perdería su prestigio, y el alma de la doncella podía deshacerse ante prueba tan inoportuna. El racismo no tiene corazón. No respeta compromisos ni comprende situaciones. Sólo el infierno puede crear estado semejante en un alma nacida para la comunión humana.

Mis buenos amigos no pudieron hospedarse. No quieren recordar su noche de bodas. El troglodítico prejuicio racial estropeó definitivamente esa hora de esta joven pareja. Y estropeó en sus almas algo más: la fe en los resultados de la lucha que liquida hoy a la raza humana. Ante estas demostraciones, suenan a burla las declaraciones de los diplomáticos.

Hoteles, Banca y Comercio, ¿A qué le Temen?

Negamos que las instituciones dedicadas a los negocios violen los derechos civiles de los puertorriqueños no blancos meramente por prejuicio. Su conducta y atenciones, para clientes de color, revela gran respeto y consideración. También revela reconocimiento y hasta admiración, si esta se merece. Los ejecutivos de estas instituciones demuestran plena confianza en las personas no blancas que son responsables.

En justicia a estos ejecutivos, sostenemos que sus injusticias contra el negro se deben a un temor supersticioso, a la opinió ajena; el destructor "qué dirán."

Pero estos hoteles, bancos y gran comercio están equivocados. El pueblo de Puerto Rico no es racista. Ellos no perderían ni un cliente, colocando entre sus empleados a personas eficientes de color, ya que la tez es indiferente en esta tierra de igualdad.

El Hotel Jaraguas de Cuidad Trujillo no discrimina en su empleomanía ni en sus huéspedes, y el público aplaude esta política de justicia.

Macy's en la Ciudad de Nueva York, no discrimina en su empleomanía y esta práctica le permite aprovecharse del mejor talento.

Puerto Rico: Laboratorio de Igualdad

La Convención Constituyente no puede dejar pasar inadvertidamente su oportunidad. Desde su cumbre puede disipar el miedo que aherroja a las corporaciones y las convierte en estranguladores del derecho de una experimento. Que aparezca en la ventanilla del "Taller" en los bancos, la figura culta y servidora del empleado de color. Que atienda parroquianos en todos los establecimientos. Sostengo que no habrá menos dinero en caja al final del día.

Pídasele a la prensa que contribuya a esta educación democrática. Es tarea de todos. Hablemos al mundo desde la tribuna de Puerto Rico con el ejemplo. "Believe it or not, we are in a country where there is no color." Ese ha sido el comentario de hombres del Sur de los Estados Unidos, cuando viajando con nosotros por nuestras grandes ciudades, han llegado a esta conclución. ¡Lástima que el miedo infundado de los intereses creados eche a perder esa bendición! Porque esos sueños han sido cambiados. Con una idea más bella de la vida.

Nuestra Petición a la Constituyente

Si Puerto Rico asciende a la gloria de ser "El País Sin Racismo" le habrá dado al mundo entero la riqueza más grande y sentirán sus hijos la fruición sublime de la igualdad que ha de traducirse en bienestar insospechado, porque Dios sonreirá complacido sobre "La Isla Encantada". Esa es nuestra petición a la Asamblea. Puertorriqueños todos.

Respetuosamente,
J. F. Rodríguez

(Viene de la página 4)

zón, la tranquilidad, la paz de la mente, y estas no son dádivas especiales otorgadas a individuos favorecidos por un Dios caprichoso, sino proezas personales adquiridas que están al alcance cualquiera persona que está dispuesta a hacer el esfuerzo necesario para conseguirlas.

La vida no se puede dejar a la suerte. Quien la toma según ella viene, no haciendo el esfuerzo para vencer las fuerzas del mal en sí mismo o entronizar los buenos impulsos que brotan del alma, es víctima de todo capricho de la fortuna. No llegará a ningún lado, porque vive sin rumbo.

La vida debe dominársele. Esto significa que los grandes poderes espirituales deben ser cultivados, que la vida debe estar organizada en armonía con los eternales principios espirituales que Oios ha mandado. Todos los intereses y capacidades deben estar organizados bajo el propósito más elevado y sagrado a la vista Toda facultad mental y del corazón debe ser enfocada sobre este gran objetivo mayor. Las alturas sólo pueden conquistarse cuando la vida está preparada. Los anhelos indisciplinados, las pasiones imperiosas y temerarias, el estado de ánimo. desenfrenado, las convicciones inestables, hacen la vida un fracaso. La violencia, el prejuicio. el temor, y la duda destrozan los gozos más dulces, hacen impotentes los mayores esfuerzos, y reducen la vida al caos.

Esos, que sacan el mejor provecho de la vida, recogiendo sus más ricos frutos son los que han logrado la pericia espiritual. Sus anhelos están disciplinados, si escogen con esmero sus actitudes, han razonado bien sobre su fe, y su existencia entera está unificada sobre un solo ideal obligatorio y eternal. El cuerpo, la mente, y el espíritu están unidos bajo un dominio — el propósito devoto de hacer la voluntad de Dios. A la tarea

(Sigue en la página 11, Col. 3)

Delegados Boricuas

Participarán en Congreso de la Unión

El Congreso de la Juventud Evangélica de Puerto Rico enviará una delegación al tercer congreso de la Unión Latinoamericana de Juventudes Evangélicas (ULAJE), que se celebrará en Buenos Aires, Argentina, del 9 al 20 de diciembre del cursante año.

La delegación boricua estará integrada, entre otros, por los siguientes cuatro delegados oficiales: Samuel E. de la Rosa, Rdo. José D. Camacho, Rdo. Angel Luis Jaime y Ernestina Rivera, presidente, vice-presidente, secretario ejecutivo y secretaria de actas, respectivamente, del Congreso de la Juventud Evangélica de Puerto Rico.

En la Comisión Organizadora figuran la presidenta de la UL AJE, Stella Pessoa Da Silva Oliveira, José Merlo, secretario y Luis E. Odell, tesorero. El tema general del Congreso es "Unidad Cristiana y Evangelización".

Destacados oradores sagrados de América tomarán parte en los actos del Congreso. El Obispo doctor Sante Uberto Barbieri tendrá a su cargo el mensaje inaugural, el Rdo. Adolfo Anders de Río de Janeiro pronunciará un mensaje especial y el señor Horacio González de Chile el mensaje de clausura.

El temario del Congreso está dividido como sigue: "La Juventud y la Unidad Cristiana". 1. Ecumenismo, imperativo del momento (A cargo del Congreso de la Juventud Evangélica de Puerto Rico). 2. La contribución de la juventud a la causa de la unidad cristiana. (A cargo de la Federación de la Juventud Evangélica de Cuba.)

"La Juventud y la Evangelización". 1. El sentido cristiano de la vocación y su proyección evangelizadora. (A cargo de la Confraternidad de la Juventud Evangélica Boliviana). 2. El movimiento juvenil evangélico en la estrategia de evangelización. (A cargo de la Federación Juvenil Evangélica de Colombia).

"Que todos sean uno, para que el mundo crea". A cargo de la Confederación de la Juventud Evangélica del Uruguay).

También se contemplarán en el congreso aspectos prácticos de la obra, los que serán tratados en grupos.
tantes

Uno de los pasos más atrevidos realizados por la juventud evangélica de América Latina lo contituyó la celebración del primer congreso en Lima, Perú hace 10 años. Por lo que fué por sus resultados no se exagera al decir que fué uno de los acontecimientos más importantes en la historia de la Iglesia Cristiana en la América.

En Lima se declaró "fundada la ULAJE teniendo como lema Con Cristo, un Nuevo Mundo. Se especificó que "esta entidad sólo empezaría a funcionar cuando organizaciones juveniles interdenominacionales de 8 países por lo menos, ratifican tal declaración".

Rdo. Angel L. Jaime.

Srta. Er

tán a Buenos Aires

noamericana de Juventudes Evangélicas

Rivera.

Rdo. José D. Camacho.

Al cabo de dos años y medio de labor se cristalizó la idea lanzada en Lima, cuando las organizaciones de la Federación Argentina de Ligas Juveniles; la Federación Juvenil Evangélica del Uruguay; la Alianza Juvenil Evangélica Mexicana; la Federación Juvenil Evangélica de Colombia, la Confederación de Juventudes Evangélicas de Chile la Federación le Juventud Evangélica de Cuba; el Congreso de la Juventud Evangélica de Puerto Rico y la Confraternidad de la Juventud Evangélica Boliviana ratificaron la resolución del Congreso de Lima.

Con ello se cerró una etapa en la vida de la ULAJE: la de su proceso de organización.

En el congreso de Lima se consideraron la obra evangélica juvenil en sus principales órdenes de actividad (vida espiritual, evangelización, acción social, educación cristiana, literatura, ecumenismo, el problema del indio, organización).

Verdadera Vanguardia.

En 1946, se cristalizó el segundo Congreso teniendo como sede La Habana, Cuba. Esta vez se discutieron aspectos sobre la Libertad.

Bueno es señalar que la juventud evangélica en América Latina ha sido verdadera vanguardia de la iglesia en varios aspectos vitales de su obra. A saber: la unión cristiana, la orientación social, la literatura periodística.

Tampoco han escapado a su esfuerzo lo relativo a la evangelización y de ahí que el Tercer Congreso de la ULAJE haya adoptado como tema central "Unidad Cristiana y Evangelización".

Muy bien ha podido intitularse "Que todos sean uno ....para que el mundo crea", tal y como se ancta en uno de los subtemas a ser considerados por los delegados.

La juventud evangélica puertorriqueña irá a Buenos Aires en el mejor de los espíritus y con su pensamiento puesto en Jesús el Camino, nuestro Camino, a fin de coadyuvar al acercamiento juvenil evangélico en la América Latina.

LO QUE SU IGLESIA NECESITA

* Tratados.
* Certificados de Miembros.
* Certificados de Matrimonio.
* Tarjetas individuales para Escuela Bíblica.
* Sobres Para Ofrendas.
* Boletines en Colores.
* Himnarios de Gloria.
* Libretas de Actas para Escuela Bíblica.
* Invitaciones para Bodas.
* Registros de Matrimonios.
* Papel y Sobres.
* Cartelones: Somos Evangélicos.

Escriba a:
Puerto Rico Evangélico,
Comercio 89, — Ponce, P. R.

MEMORANDUM

A:
SEÑORES MIEMBROS DE LA ASAMBLEA CONSTITUYENTE DE PUERTO RICO

DE:
LA ASOCIACION DE IGLESIAS EVANGELICAS DE PUERTO RICO

ASUNTO:
RELACIONES ENTRE LAS IGLESIAS Y EL ESTADO EN LA CONSTITUCION DE PUERTO RICO.

A: Señores Miembros de la Asamblea Constituyente de Puerto Rico.

De: La Asociación de Iglesias Evangélicas de Puerto Rico.

Asunto: Relaciones entre la Iglesia y el Estado en la Constitución de Puerto Rico.

Cúmplenos en primer término felicitarlos a ustedes por el señalado privilegio y la alta responsabilidad que ha depositado en ustedes el pueblo de Puerto Rico al elegirlos para redactar el estatuto fundamental que ha regir la vida política de los puertorriqueños. En segundo término queremos expresarles el interés de 200,000 evangélicos puertorriqueños en las disposiciones constitucionales con respecto a las relaciones entre las Iglesias y el Estado.

Nos satisface advertir en las discusiones en torno al Proyecto de Constitución la reiterada intención de incorporar en nuestra ley básica la disposición de la Enmienda 1 de la Constitución de los Estados Unidos y el espíritu del Artículo 2 de la Ley Orgánica de Puerto Rico del 1917 en el sentido de que **no se declarará ninguna ley relativa al establecimiento de cualquier religión, o que prohiba el libre ejercicio y goce de profesiones y cultos religiosos sin distinciones ni preferencias y que no se exigirá como condición para desempeñar cualquier cargo o puesto de confianza en el gobierno de Puerto Rico ningún otro requisito político o religioso que un juramento de defender la Constitución de los Estados Unidos y las leyes de Puerto Rico.**

Lo que no nos resulta claro es si se incorporará o no en el estatuto constitucional la enmienda aprobada por una ley del Congreso del 3 de febrero de 1921 en el sentido de que **no se exigirá, dedicar, donará usar directa ni indirectamente, dinero o propiedad pública para el uso, beneficio o sostenimiento de ninguna secta, iglesia, denominación, institución religiosa, o para el uso, beneficio o sostenimiento de ningún sacerdote, ministro o predicador u otro instructor o dignatario religioso como tal.** Porque no nos resulta claro queremos hacer llegar hasta Uds. la opinión de 200,000 evangélicos puertorriqueños que han encontrado satisfactorio, dentro del marco de vida puertorriqueña, la convivencia con los otros grupos religiosos que participan dentro de la sociedad nuestra y de todos estos con el estado.

Al amparo de la Sección segunda de la Carta Orgánica de -1917 y de la Enmienda del 1921, se ha creado una sana tradición de convivencia política y religiosa que debe persistir dentro del marco político de la Constitución que ustedes están llamados a redactar. Ella está inspirada en una norma democrática mediante la cual existe una iglesia libre junto a un estado libre dentro de una sociedad libre y democrática. En la historia de las relaciones entre la Iglesia y el Estado esta clase de relación es reciente. Nace con el estado democrático americano. Históricamente se pueden resumir en cuatro fórmulas las relaciones entre la Iglesia y el Estado:

La primera: la Iglesia sobre el Estatdo. Esta ha sido la fórmula en los países dominados por la Iglesia Católica.

La segunda: la Iglesia bajo el dominio del Estado. Esta es la fórmula vigente en los estados totalitarios.

La tercera: La Iglesia dentro del Estado. En esta fórmula la Iglesia está aliada orgánicamente con el Estado bajo la disposición del estatuto fundamental, de modo que la religión es un establecimiento del estado. En este caso existen medidas reguladoras recíprocas entre Iglesia y Estado; pero este viene obligado a proveer un subsidio económico y a defender políticamente la religión, de un modo oficial o semioficial. Esta es la política que rige las relaciones en donde hay una religión establecida como en los casos de Inglaterra, Suesia, Alemania y algunos otros estados europeos.

La cuarta: es la manera americana mediante la cual existe, bajo la Constitución, la Iglesia junto al Estado dentro de una sociedad libre pero completamente separados política o económicamente. La Iglesia no recibe subsidios del Estado sino que se sostiene mediante la contribución voluntaria de sus feligreses, y de todos los miembros de la Sociedad que tengan a bien contribuir para su sostén. Esta relación con el pueblo ha obligado a la Iglesia a justificar su vida dentro de la Sociedad que le sostiene a base de la calidad de servicios espirituales y sociales que rinde a la Sociedad. Y no conocemos un estado en el que la iglesia, tanto las iglesias católicas como protestantes, tengan una vida más abundante y dinámica que en el Estado Americano. La Iglesia se ha tenido que parar sobre sus pies. Ha tenido que servir. Ello ha redundado tanto en beneficio de la convivencia social, del fomento de los ideales de tolerancia, como de la vida misma de la Iglesia.

Es de sobras conocida la cita de Lord Bryce en su obra The American Commonwealth:

"La mitad de las guerras de Europa, la mitad de las dificultades internas que han aquejado a los estados europeos han derivado de dife- ntagónicas entre la Iglesia y el Es- encias teológicas o de pretensiones tado. Los Estados Unidos se han evitado este sombrío capítulo. Sin embargo, lejos de sufrir la Iglesia a causa de falta de subsidio del Estado, parece erguirse más firmemente en ese país, porque se sostiene a base de su propia fortaleza."

Dentro de la vida constitucional

americana la separación de la Iglesia y el Estado, conviviendo dentro de una sociedad libre y democrática, no ha querido decir solamente que no se establecerá una religión oficial, o que no se impedirá el libre ejercicio de la profesión o culto religioso, sino que también ha querido decir que no se concederá ninguna ayuda económica a ninguna iglesia o denomición o a ninguna de las instituciones educativas o de beneficencia que estas patrocinen. No obstante la experiencia ha sido que tanto la Iglesia como las instituciones que estas patrocinan no languidecen sino que antes más bien se desarrollan abundantemente. Progresan por el concurso de la libre voluntad y por el libre sostén que les brinden los hombres que creen en el programa de acción que ellas representan.

Las conocidas palabras de Jeffer son interpretando la primera enmienda con respecto a las relaciones entre la Iglesia y el Estado cuando declaraba que existe "una muralla de separación entre la Iglesia y el Estado" (Reynolds vs. U. S., 98 U. S. 164) incluyen la disposición fiscal que prohibe el uso de fondos públicos para ayudar a las iglesias y sus instituciones. En el caso de People of Illinois, ex. rel. McColum v. Board of Education, por voz del Juez Black de la Corte Suprema de Estados Unidos, se interpretó la cláusula de la Enmienda 1 de la Constitución Federal sobre relaciones entre Iglesia y Estado, en términos de seis prohibiciones, la quinta de las cuales dice: "ninguna contribución, en cantidad alguna, grande o pequeña puede imponerse para sostener ninguna actividad ni institución religiosa, no importa como se llame, o cualquier forma que adopte para enseñar o practicar la religión" (33 U. S. 2003).

El dinero de los contribuyentes debe utilizarse para sostener las actividades del Estado. Este tiene obligación de suplir a las necesidades de salud pública, auxilios sociales y educativos, etc. Cuando una sociedad particular con fines no pecuniarios, religiosa o no, se embarca en una aventura social para suplir estas necesidades tiene que depender de la buena voluntad ciudadana que responda con alto espíritu de civismo a esta demanda ciudadana.

Esto es igualmente cierto con respecto al sistema educativo. Todo estado que tiene conciencia de su función tiene que establecer un sistema de educación pública. A través de éste se plasman los ideales de ciudadanía hacia donde orienta su vida el Estado para establecer una conciencia pública basada en la comunidad de experiencias que fomenta el currículo de educación pública. El estado democrático existe merced a una filosofía de vida basada en el respeto a la personalidad humana encarnada en una estructura educativa que permita al estado crear un repertorio de ideales, propósitos, experiencias y esperanzas comunes. Debilita la vida del estado la atomización de ese mínimun de experiencias que facilita la educación pública. Es dentro de ella que hombres de diversas ideologías y procedencias religiosas, sociales y económicas podemos llegar a entendernos y a preciarnos.

Si la educación pública estuviera defectuosa, pues, la tarea del estado es mejorarla; no para unos pocos, sino para todos. Como protestantes nosotros no tenemos derecho a reclamar ayuda fiscal en beneficio de nuestras instituciones diciendo que somos contribuyentes evangélicos al erario público y que, por tanto, se deben dedicar fondos públicos para sostener nuestras escuelas.

En estricta terminología fiscal no existe tal cosa como contribuyente protestante, católico o espiritista. Todos somos contribuyentes insulares al erario público. Según la sana filosofía política que a este respecto ha orientado nuestra convivencia los fondos públicos sólo se deben utilizar para el beneficio general de los ciudadanos. En educación pública estos deben dedicarse al sistema educativo que promueva los ideales sociales de nuestra comunidad.

Desde luego que nosotros representamos a grupos religiosos cristianos. Como tales creemos en la educación cristiana, pero dirigida desde los Templos, orientada en el hogar y en libre concurso ciudadano, con las limitaciones y garantías que da el Estado. Creemos, a su vez, en la escuela pública, en su función y en su sentido. A través de ella aprendemos a ser comprensivos y tolerantes; a entender el punto de vista de otros, y a respetarlo a pesar de la diferencia de criterios. Creemos, además que una Iglesia que trabaje y se preocupe, tiene, a través de la escuela pública, y partiendo de la base educativa que ella da, magníficas oportunidades, de servir la vida abundante, noble y desinteresada que es la raíz de la experiencia cristiana que necesita nuestro pueblo.

La Iglesia Evangélica cree en el respeto a la personalidad humana y en el derecho del pueblo y por tanto de las minorías para adorar a Dios según el criterio y la experiencia de éstas. Nuestra Iglesia cree en la posibilidad de la educación hacia mejores y más desinteresados ideales a través de un sistema de educación global orientado hacia el desarrollo de una personalidad bien integrada.

Por todo lo antes expuesto, y en vista de que las vigentes disposiciones estatutorias reglamentando las relaciones entre la Iglesia y el Estado, tanto en su cláusula de separación, como en la disposición fiscal prohibiendo el uso de los fondos públicos para fines religiosos, han redundado en un estado de sana convivencia ciudadana, a la par que han fomentado el desarrollo de cada cual de las Iglesias que conviven dentro de la Sociedad Puertorriqueña y junto a su estado, respetuosamente solicitamos de los señores miembros de la Constituyente que incorporen en el Estatuto Constitucional que ustedes tienen encargo de redactar el espíritu de estas disposiciones a que nos hemos referido en este memorándum, todo ello, en la confianza de que redundará en un clima de más acendrada tolerancia, de más cabal democracia y de más radical inspiración cristiana para nuestro pueblo.

Rdo. Miguel Limardo.
Secretario Ejecutivo.
Asociación Iglesias Evangélicas de Puerto Rico

(Viene de la página 7)

de revelar e interpretar la mente y la voluntad de Dios. Jesús dedicó su vida. El vivió cada día en la confianza suprema que él sabía vivir. Llevando la vida más triunfante y victoriosa que jamás se ha vivido entre los hombres, él dijo "yo soy el camino". Su fe en la superioridad de su modo de vivir se fundó en la confianza de que conocía la mente de Dios y hacía su voluntad.

A medida que conocemos la verdad que él enseñó y vivimos de acuerdo

(Sigue en la página 15, Col. 3)

Liga de Temperancia Celebró Convención en Ponce

La Vigesimo Septima Convención de la Liga de Temperancia se celebró en la Iglesia Evangélica Unida de la Calle Unión de Ponce durante los días 30 de septiembre y 1ro. de octubre, empezando a las dos de la tarde el domingo y terminando el lunes por la noche.

Por muchos inconvenientes no había tantas delegadas como en años anteriores, pero aun asi la convención fué de gran estimulo para todos presentes, y otra demostración de lo que hace y puede hacer esta organización en la isla.

De San Juan fueron varias delegadas y oficiales de la Liga Insular y desde el principio hasta el fin reinaba un espíritu de oración y de confraternidad muy marcada.

Como apertura de la asamblea tuvimos un precioso servicio de adoración dirigido por la Sra. Julia M. de Luciano. Por la noche hubo buena asistencia y mucho interés. Todo el día del lunes tuvimos discusiones y pláticas referentes a la buena marcha de la obra y en la sesión de la tarde la hermana Lelis Marina Robledo, Directora Lnsular del Concilio de la Juventud de la Liga de Temperancia habló sobre esta parte de nuestra obra con verdadera maestría haciéndonos comprender la imperiosa necesidad de nuestra obra de abstinencia entre la Juventud. La Srta. Weatherby de Marina Neighborhood nos habló sobre el tópico "Porque yo creo en la Liga de Temperancia" y no solo se limitó a su tema sino que presentó datos instructivos y muy significativos sobre el trafico de licor y su tremenda fuerza en todas las comunidades.

Durante la sesión de la tarde fuímos visitados por una comisión del Concilio Ejecutivo de la Iglesia Evangélica Unida de Puerto Rico que estaba reunido en Ponce en ese mismo día. Estos hermanos tuvieron la gentiieza de visitarnos por unos momentos y el saludo fué dado por el Rdo. Antolín Castillo.

Para terminar la sesión de la tarde tuvimos un servicio de consagración muy bendecido en el cual sentimos como nunca la presencia de Dios y formando un circulo en forma de cadena depositamos nuestra ofrenda de servicio constante, de sacrificio completo y de amor profundo a la causa de Dios y a nuestra causa que forma parte de su obra,despues de haber leido el pasaje Biblico que se encuentra en Levitico 6: 12 y 13 y que dice así: "Y el fuego encendido sobre el altar no ha de apagarse sino que el sacerdote pondrá en él leña cada mañana y acomodará sobre él el holocausto y quemará sobre él los sebos de las paces. El fuego ha de arder continuamente en el altar; NO SE APAGARA."

La última reunión de la Convención fué muy animada e interesante .Fuimos obsequiados por varios numeros preciosos interpretados por el coro de la Iglesia Metodista de Ponce.

Queremos expresar nuestra más profunda gratitud al Pastor de la Iglesia, Rdo. Carlos Pilar Gonzalez y su esposa por sus muchas atenciones para con nuestras delegadas y oficiales, a las familias que brindaron su hospitalidad cariñosa y a todos que ayudaron de una manera u otra para que la convención fuera un exito.

Las resoluciones siguientes fueron adoptadas por la convención por unanimidad.

1. Consideramos que los lugares de expendios de bebidas; de bailar con velloneras y otros lugares de ambiente malsanos deben ser eliminados de aquellos sitios cerca de nuestras escuelas: Por Cuanto consideramos tales lugares como focos de dudosa moral para niños y jóvenes estudiantes. Por Tanto resuelvase por esta Convención de la Liga de Temperancia los días 30 de septiembre y 1° de octubre elevar una petición a nuestro Honorable Gobernador y a nuestras Camaras Legislativas que pongan en vigor las leyes que proscriben tales males en nuestra comunidad.

2 Consideramos la actitud del Hno. Juez Meléndez Vela al condenar los chóferes que guían vehículos de motor en estado de embriaguez, como una actitud de alta moral y como un claro reflejo de la alta estima en que este honorable Juez tiene con respeto a la vida humana; Por cuanto consideramos la misma de un gran valor humano y de un mejor sentido de seguridad para la comunidad. Resuélvase elevar un voto de reconocimiento público al Juez Meléndez Vela tomado en esta convención enviando este voto público a la prensa y una copia al Juez que congratulamos.

3. La Convención acordó por unanimidad elevar una petición a la Asamblea Constituyente para que se incluya en su plataforma el Artículo incorporado en el año 1921 que habla de la separación de la Iglesia y el Estado.

4. Nos hemos enterado de la labor del Señor Ramos S. Torrres en cuanto a los juegos de picas y otros artefactos donde el pueblo se ofusca y gasta su dinero, durante la celebración de las fiestas patronales en Rio Piedras, Por cuanto consideramos que su labor es de saneamiento social y de gran beneficio para la comunidad por tanto resolvemos dar un voto de confianza al Sr. Torres y le declaramos un ciudadano celoso de su comunidad.

5. La Liga de Temperancia de Puerto Rico considera las picas y otros artefactos de los que generalmente se usen durante las fiestas patronales como medios que lesionan la moral y economía de la comunidad; por cuanto el Dr. Rafael Picó ha emitido una opinión pública con respecto a las mismas, donde él dice claramente que estos artefactos deben eliminarse, por tanto: La Liga de Temperancia felicita al Dr. Picó y reconoce en él un valor Puertorriqueño sobresaliente.

6. La Liga de Temperancia entiende de la labor tan eficiente que realizan otras instituciones similares a la nuestra por sus campañas antialcohólicas por cuanto siendo la Misión de Rescate una sociedad que lucha para rehabilitar a los hombres y las mujeres del alcoholismo, ofreciendole nueva salud y el honor de ser buenos ciudadanos por tanto resuelvase dar un voto de solidaridad a esta institución benemérito y declararla hermana en nuestra guerra contra el licor.

7. Hemos leído en la prensa las voces de protesta en contra de que niños menores de edad se ocupen de la venta de billetes de la lotería por cuanto La Liga de Temperancia ha elevado su protesta muchas veces por tanto volvemos a presentar nuestra

queja ante las autoridades pertinentes para que este mal social desaparezca de nuestra comunidad .

La directiva elegida para dirigir la obra de esta organización durante el nuevo año fiscal se compone de las siguientes personas Sra. Edith M. Rivera, presidenta: Sra. Berta O. de Castro, co-presidenta; Sra Flor N. de Mattos, Sras. Paulina Figueroa, Celia Pagan de Pagan, Rosa de Hernandez y la Srta. Lela Weatherby, Vicepresidentas; Sra. Carmen de García, Secretaria de Actas, Sra. Eloina O. de Rodríguez, Secretaria Corresponsal; Srta. Angela Colom, Tesorera; Srta. Lelis Marina Robledo, Directora Insular del Concilio de la Juventud de Temperancia y la Sra. Rosa M. de Rodríguez, Directora de la Legión Leal de Temperancia.

Campo Misionero de Guzmán Arriba informa bautismos

Hace poco la iglesia de Lomas del campo misionero estuvo de plácemes con la visita del presidente de la convención de las Iglesias Bautistas de Puerto Rico.

Esa noche tuvimos un poderoso sermón por nuestro hermano Rdo. Erasmo Bernier el cual nos fué de gran inspiración.

El domingo siguiente por la tarde bajamos al Río de Cubuy para sumergir un número de 22 candidatos de un fiel testimonio y después de tener un servicio devocional por el pastor, señor Dámaso Estrada Delgado y un mensaje por el Sr. Pedro Castro Dones pasamos a celebrar los bautismos que fueron auspiciados por el Rdo. Erasmo M. Bernier, pastor de la Primera Iglesia Bautista de Ponce. Los hermanos bautizados, son los siguientes:

Lomas: Srtas. Carmelina Robles Morales, Olga Violeta Robles Castro, Isabel Romero Robles, Francisca Romero Robles, Isaura Santiago Santiago, Alejandrina Santiago, Margarita Castro Rodríguez, Margarita Santiago Vázquez, Iris Delia Santiago Vázquez, Sra. Miguelina Del Valle, Sra. Pura Rivera de Castro, Sr. Giltrudis Negrón Betancourt, Sr. Cándido Castro Dones, joven Samuel Romero Robles.

Belén: Don Elías Rivera Castro, Sr. Remigio Colón, Sr. Benito Fraguada Casilla.

Guzmán: Sr. Nicasio García Ortiz, Sra. Magdalina García.

Peniel: Sra. Paulina Santiago.

Despedida Llena de gloria y Emoción para el Rdo. Gerardo Dávila en Santurce.

"Cuán hermosos son sobre los montes los pies del que trae alegres nuevas del que publica la paz del que trae nuevas del bien del que publica salud, del que dice a Sión: Tu Dios reina" (Isaías 52:7).

El jueves 11 de octubre de 1951, y ante su consagrada feligresía, y con la concurrencia de ministros y laicos de diversas iglesias bautistas, se despidió lleno de gloria y de emoción el Rdo. Gerardo Dávila, pastor de almas por casi medio siglo en el campo misionero bautista. De los cuarenta y seis años de servicio a la causa de Cristo dedicó don Gerardo veinte y tres a la Primera Iglesia Bautista de San Juan.

En la fecha ya indicada la antigua congregación de Puerta de Tierra, vistiendo sus mejores galas, congregó a propios y a extraños para despedir y honrar merecidamente a su querido pastor. En el proscenio del templo tomaron asiento el Rdo. Gerardo Dávila, su consagrada esposa Isabelita Lasanta de Dávila, los Rdos. Erasmo Bernier, Francisco Colón Brunet, A. F. Webber, Miguel Limardo, Florencio Sáez, Angel Acevedo, Roberto Navarro, Rafael Landrón, el líder laico Andrés Montalvo y otros consagrados siervos de Dios.

Por medio de sus pastores y laicos estuvieron representadas las iglesias de Río Piedras, Bo. Obrero, Puerto Nuevo, Carolina, Toa Alta, Cayey, Caguas, Toíta, Ponce, Ponce Playa, Orocovis, Santurce y Barranquitas.

El coro de la Iglesia de San Juan cantó varias selecciones, y entre esas composiciones, un himno especial preparado expresamente como despedida al pastor amado. El Rdo. Erasmo M. Bernier recitó un bello acróstico en honor a su antiguo compañero.

El orador especial lo fué el Rdo. Angel Acevedo, quien conoció al Rdo. Dávila desde muy joven. Resaltó el Rdo. Acevedo los méritos cristianos y la habilidad del saliente como pastor de almas.

La dirección de la Iglesia de S[illegible] Juan entregó un pergamino a d[illegible] Gerardo declarándolo pastor emé[illegible]tus. Hermanos de San Juan y [illegible] otras iglesias pusieron en el al[illegible] múltiples regalos para el hon[illegible]jeado y su amable esposa. Cada [illegible]ganización dió demostraciones de [illegible]ternal afecto llevando su prese[illegible] hombre bueno, afectuoso, y servi[illegible]

Don Gerardo apenas pudo ex[illegible]sarse ante sus amigos y herma[illegible] Isabelita derramaba lágrimas y [illegible]mantenía en actitud de oración. [illegible] la mente de estos consagrados [illegible]manos pasaban los recuerdos gl[illegible]sos de su larga lucha por la causa [illegible] Cristo. Emociones, mezcla de aleg[illegible] y tristeza, embargaban a uno y [illegible] otro. Quebrantos de salud hacen q[illegible] un fiel ministro deje oficialmente [illegible] pastorado, pero nunca se abandona [illegible] ministerio. Despedido con altos h[illegible]res y merecidamente agasajado, [illegible] marcha don Gerardo Dávila al r[illegible]so del hogar. Desde allí será un c[illegible]sejero de los ministros jóvenes y [illegible] orientador de los tristes, de los [illegible]gustiados y desesperados. Com[illegible] general cansado que engancha [illegible] uniforme, don Gerardo sentirá [illegible] nostalgias de las batallas pelea[illegible] para implantar el Reino de Dios [illegible] este mundo, rememorando sus tr[illegible]fos y victorias en su Señor y Sal[illegible]dor Jesucristo.

Tomás Rosario Ram[illegible]

Rdo. N. Casillas Piñero Celeb[illegible] Bodas de Plata Ministeriales

El día dos de setiembre se llevó [illegible] cabo en nuestra iglesia las Bodas [illegible] Plata Ministeriales de nuestro pa[illegible]tor, Rdo. Narciso Casillas Pi[illegible] Fué esta una gran fiesta espiri[illegible] en la que todos en un mismo es[illegible]ritu pudimos celebrar tan glorio[illegible] ocasión, en la que se rindió home[illegible] a este consagrado siervo del S[illegible] que ha dedicado su vida a su bem[illegible] Obra. En ese mismo día cumpl[illegible] años de pastorado en esta igl[illegible] El acto se desarrolló en un ambi[illegible] de intensa espiritualidad y reg[illegible] Nuestro templo fué invadido [illegible] gran concurrencia de miembros y [illegible]migos. Tuvimos delegaciones de l[illegible] siguientes iglesias: Bautista de Agu[illegible] Buenas, 2da. Iglesia Bautista de P[illegible]ce, Evangélica Unida Calle Marin[illegible]

(Sigue en la página 14, Col. 3)

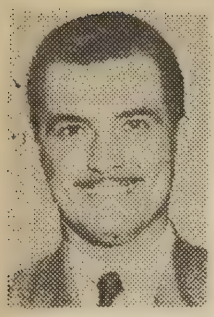

APUNTES JUVENILES

Por Samuel de la Rosa

¿Qué nos proponemos? He aquí nuestro objetivo: "crear conciencia de que existe un movimiento juvenil evangélico puertorriqueño, denominado Congreso de la Juventud Evangélica de Puerto Rico."

Más de 9,000 jóvenes boricuas integran el Congreso. Trescientas organizaciones juveniles son sus filiales. Seis denominaciones están representadas en esta pujante entidad. A saber: alianza cristiana y misionera, bautista, discípulos de Cristo, evangélica unida, metodista y presbiteriana.

También nos proponemos dar a conocer la labor que viene llevando a cabo el Congreso de la Juventud Evangélica de Puerto Rico. Informaremos a las sociedades de las actividades, sugerencias, programas y planes que tenga a bien trazar la Junta Directiva. Además, daremos a conocer las noticias de interés general y la presentación del liderato vigoroso, atrevido que integra la juventud evangélica de Puerto Rico.

Con la ayuda de Nuestro Maestro y mejor amigo trataremos de mantener la "divina continuidad" de que nos hablaba don Eugenio D'Ors, para concatenar nuestros esfuerzos y esperanzas.

UNA TAREA

Hay una tarea inmediata que realizar. Es la de crear conciencia de que hay un movimiento juvenil, serio y responsable que se conoce como el Congreso de la Juventud Evangélica de Puerto Rico.

Hay que laborar por que se entienda bien y bien claro que el Congreso es de los jóvenes puertorriqueños, por los jóvenes puertorriqueños y para los jóvenes puertorriqueños. El Congreso necesita, además, del esfuerzo, la cooperación el estímulo, la ayuda, el interés, la devoción y la consagración de los jóvenes líderes de las 300 sociedades que integran nuestra entidad.

En cada acto, reunión o asambleas, precisa hablar sobre el Congreso, sobre sus posibilidades, sus logros, sus necesidades, y sus responsabilidades.

La directiva actual del Congreso está deseosa de ayudar a las sociedades. Ocúpenos, para eso somos evangélicos, para servir.

He ahí una tarea, que hará que las demás cosas vengan por añadidura, porque el Congreso es manifestación de la presencia de Cristo en el corazón de los jóvenes evangélicos puertorriqueños.

Queremos servirte, joven amigo o amiga joven. Te invitamos a que nos ocupes y con la ayuda de Dios haremos lo que nos sea dable hacer por el bien de su obra en Puerto Rico.

NUEVA JUNTA DIRECTIVA

El Rdo. William F. Santiago presentó su renuncia como Presidente del Congreso de la Juventud Evangélica de Puerto Rico. Fué electo para dicho cargo el 12 de noviembre de 1950 durante la sesión final del Tercer Congreso.

La nueva Junta Directiva está integrada, ahora, por las siguientes personas: Samuel E. de la Rosa, presidente; Rdo. José D. Camacho, vicepresidente; Rdo. Angel Luis Jaime, secretario ejecutivo; Ernestina Rivera, secretaria de actas; Lily Esther Orlandi, tesorera; Gabriel Coll y Flor Idalia Bernier, vocales. Como consejeros figuran el Rdo. Angel Luis Seda y el Rdo. Miguel Limardo.

La renuncia del compañero Santiago fué con carácter irrevocable. Se hicieron gestiones para que depusiera su actitud, pero todo fué en vano. Los motivos fueron personales. **(Continúa en la página 15, Col. 1 y2.**

Compromiso de amor

En estos días hicieron su compromiso de amor los jóvenes José Joaquín Ortiz y la Srta. Nilda Díaz. José Joaquín es hijo de los esposos don Joaquín Ortiz y de doña Fabiana Gerardino de Ortiz. Nilda es hija de los esposos don Nicolás Díaz y de doña María Collazo de Días. En el momento de efectuarse el compromiso, doña Fabiana de Ortiz, en oración solemne pidió la bendición de Dios sobre estos dos jóvenes que desean unir sus vidas en un futuro cercano. Ellos son de la Iglesia Metodista de la Calle Villa de Ponce. Ricas bendiciones para estas familias y especialmente para los jóvenes José Joaquín y Nilda.

Notas de la Primera Iglesia Bautista de Yauco

El día 21 de septiembre de 1951 se procedió a la reorganización de la Sociedad de Caballeros de la Primera Iglesia Bautista de Yauco, y se eligió una nueva directiva, la cual quedó compuesta por las siguientes personas:

Sr. Ismael Antonini, Presidente
Sr. Pedro Giovannetti, Secretario
Sr. Jorge Rodríguez Lugo, Tesorero
Sr. J. Padilla, Vocal
Sr. J. Pacheco, Vocal
Rdo. Arturo Olivieri, Consejero
Julio Rodríguez Estremera, Secretario-Corresponsal

(Viene de la página 13)

y de la 1ra. Iglesia Metodista de Ponce, todas estas delegaciones vinieron acompañadas de sus respectivos pastores. El Sr. Antonio Pérez miembro activo de nuestra Iglesia hizo entrega de un diploma de reconocimiento que esta iglesia le otorgó en prueba de gratitud por sus 25 años de labor en la Obra. Fué una nota muy simpática cuando la Sociedad de Damas de la Iglesia obsequió a la esposa de nuestro pastor con un hermoso "corsage" de gladiolas. Luego pasamos todos a la casa pastoral y allí pasamos algunos momentos en un fraternal ambiente, luego fuímos obsequiados por la familia Casillas.

Que el Señor bendiga a nuestro pastor y le dé muchos años más en su gran misión de ganar almas para Cristo.

Ramonita R. de Vargas
Corresponsal

El propósito de esta sociedad es ingresar lo antes posible en la Asociación de Caballeros Evangélicos de Puerto Rico, además de laborar por la expansión del evangelio en Yauco.

Ultimamente nuestro pastor, Rdo. Arturo Olivieri, estuvo muy enfermo, motivo por lo cual fué recluído en el Hospital San Lucas de Ponce. Damos gracias a nuestro Dios, porque ya se encuentra nuevamente entre nosotros restablecido de su enfermedad.

Julio Rodríguez Estremera
Secretario Coresponsal

Servicios al aire libre auspiciados por la Iglesia Evangélica Unida de la Calle Marina, Ponce

La Iglesia Evangélica Unida de la Calle Marina, ha venido llevando a cabo una serie de servicios al aire libre, los cuales tienen por objeto llevar las enseñanzas de Nuestro Señor Jesucristo a aquellas personas que por una u otra razón no pueden asistir a la iglesia, como fueren sus deseos. Estos servicios, los cuales vienen siendo dirigidos por la Sociedad de Caballeros de la mencionada iglesia evangélica, vienen a ser como un bálsamo refrescante para aquellas almas agobiadas por los problemas económico - sociales con que se confronta nuestra sociedad en los momentos actuales.

Hasta el presente se han llevado a cabo estos servicios, entre otros, en los siguientes barrios: Nuevo Norte, Barriada Bélgica, Marianiy Portugués barrio San Antón. Exhortamos a nuestros Hermanos en la fé y a todo el pueblo de Ponce a asistir a estos servicios al aire libre.

La Cadena Cultural Panamericana

Acaba de ocurrir algo muy significativo en la historia de los evangécos en la America Latina—la creación de la primera cadena cooperatide estaciones de radio cristianas. Es posible que esta cadena sea la iniciación de un desenvolvimiento mucho más potente en todo el Continente.

Fué en la América Latina que se estableció la primera estación de radio misionera—la conocida y prestigiosa "Voz de los Andes" en la ciudad de Quito, Ecuador. Asímismo es en la América Latina donde más se ha desarrollado la radio como medio de evangelización misionera.

AVISO A PASTORES Y AGENTES

Los sobres impresos que les hemos enviado son con el propósito de ayudarles en el cobro adelantado de las suscripciones para 1952.

Distribúyalos y señale una fecha durante el mes de diciembre para recogerlos con el importe de la suscripción y cualquier deuda de suscripciones atrasadas.

El precio de suscripción es de $1.50. El pago debe hacerse por adelantado. Las remesas deben hacerse en la última semana de diciembre. No distribuya revistas gratis. Quien no pague no debe recibirla.

INTEGRAN EL CONGRESO

Al Congreso de la Juventud Evangélica de Puerto Rico están afiliados los siguientes organismos juveniles: Convención de Jóvenes Evangélicos del Distrito Sur, que preside Loida Lahoz; Instituto de Jóvenes Evangélicos del Distrito Norte, que dirige Miguel Mercado Roca; Federación de Colegiales Cristianos, que preside Angel M. Arús; Sociedad de Esfuerzo Cristiano del Hospital Presbiteriano y la Fraternidad de Universitarios Evangélicos, que preside Pedro M. Mayor.

Además, las 300 sociedades de jóvenes organizadas por las seis denominaciones evangélicas que forman nuestro Congreso.

Cómputos extraoficiales revelan que más de 9,000 jóvenes figuran como miembros de las 300 sociedades organizadas.

CONGRESO DE LA ULAJE

Resumen cercanos los clarines, anunciando la próxima- celebración del Tercer Congreso de la Unión Latinoamericana de Juventudes Evangélicas (ULAJE) que tendrá como sede la ciudad de Buenos Aires, capital de la Argentina.

El Congreso comenzará el 9 de diciembre y terminará el día 20 de dicho mes. Nuestro secretario Ejecutivo, Rdo. Angel Luis Jaime informa haber recibido comunicaciones de la Comisión Organizadora integrada por Stella Pessoa Da Silva Oliveira, presidenta; José Merlo, secretario y Luis E. Odell, tesorero.

En dichas cartas se notifica que la primera organización en designar sus delegados fué la Federación Juvenil Evangélica de Colombia.

El Congreso tendrá como tema central: "Unidad Cristiana y Evangelización." La juventud evangélica puertorriqueña estará representada en tan magno acto por los compañeros Ernestina Rivera, José D. Camacho, Angel Luis Jaime y el Presidente del Congreso.

En otras ediciones ofreceremos más detalles sobre el tercer Congreso de la ULAJE.

Pedimos a los jóvenes de nuestras sociedades que oren a nuestro Dios por el éxito de este Congreso, y que en los círculos de oración que se lleven a cabo recuerden pedir la dirección de Cristo en los trabajos de la asamblea y que ilumine las mentes de los delegados a fin de que se logren resultados positivos para la obra evangélica en la América Latina.

(Viene de la página 11)

con ese conocimiento ns volvemos espiritualmente eficientes y vamos siendo libres.

Tradujo: Juanita M. Aguirre
(The Christian Advocate)

ACCION DE GRACIAS EN PONCE

Jueves 22 de noviembre, 1951.

GRAN CONCENTRACION DE EVANGELICOS EN LA ALCALDIA DE LA CIUDAD.

Orador: Rdo. Gildo Sánchez.

Himnología: Coros Unidos de las Iglesias Evangélicas de Ponce, dirigido por Wilfrido Jiménez.

Organista: Sra. Edna de Zech.

Auspicia la Asociación Ministerial de Ponce y pueblos limítrofes.

ESCUELA BIBLICA

A cargo del Rdo. Angel Manuel Arús.

NOVIEMBRE 4 DE 1951.—TEMA: DIOS SE REVELA EXTRAORDINARIAMENTE A MOISES.

Lectura Devocional: Deuteronomio 32:1-9.

Pasaje Impreso para estudio: Exodo 3:1-7, 10, 13-15.

Texto Aureo: "Y dijo más Dios a Moisés: Así dirás a los hijos de Israel a Jehová el Dios de Abraham, Dios de Isaac y Dios de Jacob, me ha enviado a vosotros. Exodo 3:15.

Introducción: El personaje bíblico que nos ocupa no es otro que el gran legislador del pueblo hebreo, Moisés. Dios le separa de su ocupación pastoral y le llama para una tarea grande y ardua. Es llamado para ser el emancipador de su pueblo víctima del yugo de los egipcios. Cuidaba los rebaños de su suegro Jethro, labor humilde. El humilde pastor se levanta para dar entusiasmo a los israelitas para lanzarse a una empresa grande y a una aventura de fe. Les ayuda a dar el grito por la libertad y soñar ser un pueblo libre y soberano. Su llamamiento es en el desierto del monte de Dios, Horeb.

I. Detrás del desierto. Exodo 3:1. 1. El llamamiento de Moisés nos muestra como Dios se vale de hombres humildes pero preparados para recibir la revelación. Moisés se presta para ayudar a la realización de los propósitos divinos y libertar de la opresión y la tiranía de los egipcios a su pueblo. 2. Tal vez en alguna ocasión se sintió frustrado al defender la causa de los de Israel haciendo uso de sus fuerzas. Jehová le ilumina y le da su revelación y le ayuda a entender lo que el podía hacer dejándose guiar por su mano providente.

II Esta Grande Visión. Exodo 3:2-3. La zarza ardiendo produce una expectación en Moisés. Se acerca a Djos y recibe su mensaje, responde a esa voz divina. Decide someterse a esa voluntad divina y ayudar en el plan de liberación de su pueblo. "El corazón de Moisés estaba afinado a las posibilidades espirituales de sus circunstancias. Muchos desiertos tienen la presencia de Dios, pero solo el que vuelve sus ojos hacia esta presencia y remueve sus zapatos oye la voz de Dios."

III. Lugar Santo. Exodo 3:4-6. Moisés se sorprende que Dios le llame por su nombre y contesta heme aquí. Dios le llama en una forma impresionante desde una zarza ardiendo y responde al llamado de Dios.

Conclusión: Moisés obedece a Dios. Es bendecido por su obediencia. Este varón consagrado al Señor está listo a ejecutar la voluntad de Dios y responde "heme aquí". Es el momento de levantarnos como Moisés y libertar a los hombres cautivos por la opresión de sus transgresiones y pecados. Como Iglesia de Cristo nuestra misión es ser emancipadores de las almas empequeñecidas por los vicios y pasiones y por el olvido total de Dios. Dejemos que Dios nos use en su obra como vasos escogidos, pongamos nuestros dones al servicio del maestro y libertemos así a los hombres oprimidos por Satán.

NOVIEMBRE 11 DE 1951.—TEMA:DIOS LIBERA A SU PUEBLO.

Lectura Devocional: Exodo 15:11-[illegible]

Pasaje impreso para estudio. Exodo [illegible]; 14:11-22, [illegible].

Texto Aureo: "Jehová es mi fortaleza, y mi canción, y hame sido por salud."

Introducción: Dios quería sacar a su pueblo de la esclavitud. Usó medios para cambiar la actitud hostil de Faraón, e irrumpe en la historia porque está interesado en los asuntos del pueblo escogido. Escuchó el clamor de ellos en la cautividad y comienza a obrar para dar su libertad. Llama para a su siervo Moisés para hacer renacer el rayo de luz y de esperanza en aquellos hombres frustrados. A [illegible] de las plagas sobre Egipto el Faraón endurece su corazón y no permitía al pueblo de Dios su independencia. Dios les envía plagas y el ángel de la muerte visitó todos los hogares egipcios. Por fin el siervo de Faraón llama a Moisés y Aarón y les da permiso para salir con su gente de Egipto. Se embarcaron entonces en la gran aventura de fe.

I. Que marchen. Exodo 14:15-22, 31

1. El pueblo se lanza al desierto y siente temor de los ejércitos de Faraon, pues se había arrepentido de dejarnos salir. Empiezan las dificultades del desierto y Dios les ordena a marchar en medio de la adversidad de su pueblo. Jehová era la fortaleza de aquellos hombres y no les abandonaría. Dios le ofrece la victoria sin hacer más que obedecer su orden de marchar.

II. Y el pueblo temió: 1. Sienten temor de Dios. Reconocen su poder ilimitado y se postran ante al autor de la Victoria. La fe de este pueblo fué vacilante en medio de los peligros del desierto, pero renace al escuchar la voz de Dios.

Conclusión: Dios liberta a su pueblo en una forma maravillosa. Dios no olvida a sus hijos en sus angustias. Pero necesita que los hombres piensen que él todavía es la fortaleza. Esta lección nos enseña como cristianos a esperar en Jehová que él hará y dará las peticiones de nuestro corazón. Los israelitas al principiar su peregrinación hacia la tierra prometida estaban indecisos e inseguros y Dios les muestra que estaba de su parte y les defiende. Les ayuda a vencer los obstáculos del desierto, sus montañas escarpadas y les abre el Mar Rojo. Dios está interesado en ayudar a su pueblo y hoy día está al lado de su Iglesia. Ofrezcamos nuestras vidas para el servicio de Dios porque El es nuestra fortaleza y nuestro refugio, nuestro pronto auxilio en las tribulaciones. El es quien nos liberta del maligno y el que nos da la victoria en la lucha contra las huestes de las tinieblas.

10 de noviembre de 1951.

Puerto Rico Evangélico

El Rdo. José C. Martínez y un grupo de líderes reunidos para organizar la campaña de invierno en la Segunda Iglesia Evangélica de Habla Española en la ciudad de Nueva York. (Más información en páginas interiores).

¿Creo en la Iglesia?

Yo Tengo Fe en la Iglesia Como la Agencia de Cristo para Salvar el Mundo.

¿Puedo recordar la fecha cuando me uní a mi Iglesia? ¿Significó mucho para mí aquella experiencia? ¿Hice votos sagrados en aquel instante de servir a Cristo siendo un miembro fiel de su iglesia? ¿He sido fiel a aquellos votos? ¿Puedo aparecer delante de Cristo sin tener de qué avergonzarme cuando El me pida cuentas de la mayordomía de mi vida?

¿He experimentado momentos gloriosos en mi fe mientras adoraba en mi iglesia? ¿Sentía la presencia real de Dios en aquellos momentos? ¿Fué para mi entonces la Iglesia un verdadero santuario donde Dios se manifestaba? ¿Mientras adoro y dirijo a otros en la adoración lo hago con la confianza de que Dios está allí presente?

¿He ganado a otros para Cristo y Su Iglesia? ¿He ha transformado a mí de tal manera que sienta el deseo de compartir con otros esas bendiciones? ¿A cuántas personas he traído a Cristo? ¿Cuántas veces he orado por la salvación de los individuos? ¿Les he hablado de sus necesidades espirituales? ¿Cuántos son hoy cristianos como resultado de mis oraciones, mi vida, mi liderato? ¿Sentí algo de paz y alegría en mi corazón cuando traje la primera persona a Cristo?

¿Cuántos de mis amigos no están viviendo la vida cristiana? ¿Tengo ante Dios alguna responsabilidad por ellos?

¿Existe verdaderamente un espíritu de fraternidad y comunión en mi iglesia? ¿Manifiesto yo ese mismo espíritu en mis relaciones con otros cristianos? ¿Con otras razas? ¿Con los de otras nacionalidades?

¿Hay algún miembro en mi iglesia con quien no simpatizo? ¿Por qué? ¿Estoy justificado en envenenar mi mente con el odio? ¿Estoy dispuesto a perdonar? ¿Es posible seguir en los pasos de Jesús y odiar a nuestros hermanos? ¿Amo a mis hermanos de todas las razas y credos por el amor de Jesús?

Puerto Rico Evangélico

Jorge N. Cintrón, Director - Administrador

Rdo. Erasmo M. Biernier, Pres. Junta de Publicación

Vicente Paradizo, Jefe de Talleres.

Año XL — 10 de noviembre de 1951 — 1,096

PUERTO RICO EVANGELICO es el órgano oficial de las denominaciones evangélicas, Bautista, Discípulos de Cristo, Metodista, Presbiteriana, Evangélica Unida de Puerto Rico. Se publica quincenalmente en los Talleres **Puerto Rico Evangélico, Inc.** Admitido como correspondencia de segunda clase en las oficinas del correo de Ponce, P. R., el día 10 de julio de 1912, de acuerdo con la ley del 8 de octubre de 1917. Afiliado a la Asociación de Iglesias Evangélicas de Puerto Rico.

Precio de Suscripción: En Puerto Rico y Estados Unidos, $1.50. Fuera de Puerto Rico y Estados Unidos, $2.00. Pago adelantado.

Oficinas de la Dirección, Administración y Talleres Tipográficos radicadas en el edificio **Puerto Rico Evangélico,** calle Comercio 89, Apartado de Correos 1707, Teléfono 723, Ponce, P. R.

CARTAS

EL RDO. JOSE L. DELGADO HACE LLAMAMIENTO A LA JUVENTUD

Rdo. Jorge N. Cintrón,
Director, Administrador, P. R. E.,
Ponce, P. R.

Querido compañero:

He leído con sumo interés los editoriales de P. R. E., de sus últimas ediciones, muy especialmente el último que recibí o sea el del 10 de octubre del 1951. Haces ahí y en otros avisos del periódico un llamamiento a los obreros para que cooperen buscando nuevas suscripciones.

Es lamentable que todavía en Puerto Rico se tengan que hacer tales apelaciones. Pues ya es tiempo que nuestras iglesias reconozcan en Puerto Rico Evangélico su único vocero y le den su ayuda económica y su apoyo moral.

Realmente existe mucha apatía de parte de nuestra propia gente hacia nuestros valores culturales y las agencias de tan buena reputación como lo es nuestra Revista.

No me explico esta apatía. Pues al hacer una revisión de nuestra obra a los 50 años de iniciada ésta es más fuerte y ejercer mucha influencia en Puerto Rico y tiene la admiración y el respeto de los de aquí y los extranjeros.

Tenemos más de un 90 por ciento de nuestros pastores con una preparación académica que compara bien con la de la mayoría de los pastores de los Estados Unidos. Son jóvenes de empuje, de grandes bríos evangélicos y se destacan como excelentes líderes en todas partes. Siendo esto así se espera que con tan buen material y en tal abundancia se deba tener un periódico mejor y de cuatro a cinco veces más circulación que la que actualmente tiene Puerto Rico Evangélico.

También deberíamos tener una empresa Editorial con su buena Librería que acompañe solo a las mejores de San Juan y Argentina.

Y nuestro Seminario debería ser algo mucho más de lo que actualmente es.

Sin embargo, ¡cuán lejos de la realidad está todo esto! ¿Qué pasa? ¿qué sucede con esa iglesia de jóvenes bachillerados en arte teológica y pedagógica, sin mencionar los que ya están cerca del doctorado? ¿Qué pasa con esos jóvenes pastores? ¿Están escondidos? ¿Es que tienen miedo de escribir, colaborar en estos menesteres? ¿Qué le pasa a esa juventud?

La Asociación debe reforzarse más que eso, debe reorganizarse de modo que pueda ser más efectiva en sus determinaciones y no deje morir nuestras instituciones.

Desde mi lecho de enfermo hago mi llamamiento formal a toda nuestra juventud, laicos y pasto-

(Sigue en la página 15, Col. 2)

EDITORIAL——

'AFIRMACION CRISTIANA DEL MAGISTERIO

El lunes, 19 de noviembre de 1951 y en el Centro Comunal de Yuquiyú, entre Luquillo y Fajardo se celebrará la sexta reunión de Afirmación Cristiana de la Clase Profesional del Magisterio.

En esta Conferencia como en las cinco antes celebradas se reunen grupos de maestros de P. Rico que pertenecen o simpatizan con alguna iglesia cristiana, para celebrar un programa de afirmación cristiana que les permita fraternizar más con Cristo nuestro Señor y Maestro.

No es una asociación constituída; más bien una serie de actividades independientes que se conocen como ACTOS DE AFIRMACION CRISTIANA DE LA CLASE PROFESIONAL DEL MAGISTERIO, con domicilio en la residencia de un Secretario Permanente, y que tienen como propósitos:

..a. Hacerles más conscientes de la gran labor del "maestro" como don especial otorgado por Dios para sus escogidos;

b. Hacerlos mejores maestros, más efectivos en su enseñanza, más inspiradores en sus comunidades, más humanos en sus relaciones, más fuertes en salud mental;

c. Permitirles conocerse como grupo profesional, para, inspirados por el propósito común de servir a Dios en su tarea cotidiana, puedan, unos a otros, aconsejarse y participar en actos que aumenten su fe y su responsabilidad como mentores de la niñez.

d. Hacerles comprender que su misión consiste, no meramente en transmitir conocimientos a sus educandos, sino más importante aún, en modelar sus caracteres, desarrollar sus personalidades, promover en ellos valores y virtudes cristianas, guiarlos a discernir y medir sus acciones, de ser útiles a la sociedad, y sobre todo, desarrollar en ellos aquella seguridad y satisfacción de vida que les permita vivir en paz y en buenas relaciones con sus semejantes, consigo mismos y con Dios, Creador de nuestras vidas.

e. Prepararles para servir mejor en sus respectivas iglesias, no solamente como miembros o simpatizadores, sino como participantes en aquellas actividades que tengan relación con su apostolado, para beneficio de sus propias comunidades.

Pueden asistir a los actos, todos los directores y maestros de escuelas públicas o privadas, en ejercicio o candidatos a maestros (estudiantes) que sean miembros activos o simpaticen con una Iglesia Cristiana, sin distinguir denominaciones. También pueden asistir los dirigentes religiosos y los invitados de otras ideas filosóficas que sea propio invitar.

El lema de estas conferencias—Jesús el Maestro—ha sido fielmente interpretado por maestros de todas las religiones que han concurrido, todos buscando acercarse a Dios através del servicio de su profesión. Es un bello espectáculo contemplar la reverencia con que maestros católicos observan el ministerio de la Santa Cena Evangélica. Es igualmente una satisfacción ver cómo maestros evangélicos fraternizan en la discusión de los temas con maestros de otras ideas religiosas. ¡Todos han tenido una llamada Divina!

El iniciador de la idea de estas reuniones de profesionales lo es el Rdo. Howard E. Spragg, uno de los representantes de la Iglesia Evangélica Unida de Puerto Rico. A su iniciativa se reunieron los maestros y con su consejo han caminado. Lo consideran su consejero.

Fué también la Iglesia Evangélica Unida de Puerto Rico la que se ofreció a sufragar los gastos de las primeras reuniones y luego ha estado atenta a todas las actividades.

¿Cuáles son los planes futuros? En la mente de todos los maestros bullen planes de grandes proporciones. Inspirados por la organización de estos actos esperan unir más a los maestros cristianos en lazos de mayor fraternidad, en trazar mejores relaciones, en crear el deseo de servir mejor en su ministerio de MAESTROS, como una "llamada" de Dios.

Luego..... ¿qué? Otros maestros de otros sectores de la isla pueden también celebrar actos. Habrá grupos que se reunirán en Ponce, Mayaguez, Guayama, Aguadilla, Arecibo, Caguas. Y luego, cuando en toda la isla se sienta el deseo de unirse todos..... ¿Qué gran conferencia cristiana podría celebrarse! Dos, tres, cuatro días, una semana, reunidos todos, en un gran Instituto Cristiano de Maestros de Puerto Rico.

¿Por qué no hacer lo mismo los abogados, los médicos, y enfermeras, los comerciantes, los industriales, los obreros? Eso, sí, sin formar partidos ni asociaciones. Simplemente "retiros" cristianos de grupos profesionales.

¡Cuánto mejorarían las relaciones! ¡De qué provecho serían para las profesiones! ¡Cuánto ganaría Puerto Rico! ¡Qué satisfecho se sentiría nuestro Señor!

COMO SALIR DE UNA CATASTROFE

Por Roy L. Smith.

Ambas calles estaban congestionadas con el tráfico y el cruce resultaba muy peligroso. Raro era el día en que los empleados de los edificios de las oficinas vecinas pasaran trabajando unas pocas horas sin ser molestados por el choque de máquinas.

Muchas carreras a las ventanas según el ruido de vidrios rotos o acero cascado, había acostumbrado a los residentes cercanos a estar completamente familiarizados con los conductores que súbitamente se hallaban en medio de una catástrofe. Una mañana, sinembargo, gozaron de una experiencia rara. Hubo una colisión seguida por el buen humor, sonrisas amigables y risas.

Nadie de nuestra oficina vió lo ocurrido, pero al ruido del choque corrimos a las ventanas, una vez más, como muchas otras veces, a presenciar lo ocurrido y apreciar los daños. Llegamos, al momento que el primer conductor, abriendo la puerta de su máquina salía deliberadamente, y se dirigía en dirección al otro conductor.

Estábamos seguros de presenciar lo usual, miradas ceñudas, acusaciones mutuas, negaciones, imputaciones, argumentos, gesticulaciones, indicaciones, investigaciones del choque, y una revisión ciudadosa de números. Esta vez, sin embargo, el proceder de los conductores fué distinto.

El primero que salió de su máquina se dirigió directamente al otro con la mano extendida y una sonrisa en la cara. El segundo respondió bajando de su carro, aceptando la mano del primero y devolviendo la sonrisa. Asi se quedaron por unos momentos conversando lo que no pudimos oir. Entonces ambos se dirigieron a sus respectivas máquinas, reconociendo los daños, y regresando a un punto donde pudimos verlos allí para repetir sus demostraciones de buena voluntad y buen humor.

Uno de los carros había recibido grave daño y requería la ayuda de otro carro para ser movido. Fué el dueño de la otra máquina que se ofreció a telefonear solicitando ayuda. Mientras tanto, ya había llegado un policía y cada conductor permaneció quieto y callado, mientras el otro repetía lo acontecido. No se oyó alzar

(Sigue en la página 11, Col. 3)

POEMAS .....

BARTIMEO

Una esperanza sin cuerpo
se le moría en los párpados:
ansias de mundos ajenos
y amaneceres vedados.
A tientas el corazón
subía el camino largo
de un andar sin por qué andar,
atolondrado y sonámbulo,
inclinándose el espíritu
sobre trabajado báculo
de una paciencia que era,
más que paciencia, cansancio.

Orillas de sus caminos
pobladas de ajenos pasos,
huelga de sol en sus ojos,
tramontando el largo entierro
luceros avinagrados
de un soñar vuelto deshaucio.
—¡Bartimeo, Bartimeo,
han ocurrido milagros!
Los milagros son para otros;
mi sol ya fué sepultado.
—¡Bartimeo, Bartimeo!
La aurora sigue al ocaso....

Orillas de sus caminos
pobladas de un aire extraño:
ir de esperanzas ajenas,
volver de anhelos colmados....
—¡Bartimeo, Bartimeo;
han ocurrido milagros!
—No es bueno que los escombros
sueñen con sitio en lo alto....
—¡Bartimeo, Bartimeo!
Hay un pastor de olvidados....

Orillas de sus caminos
pobladas de un hablar manso
venciendo el bosque de voces
de un gentío inusitado.
—¡Mis pies, Señor!—¡Mis oídos!
—Mis manos, Señor, mis manos!
—Mi hijo, Señor, que se muere!
—Mis ojos, que están cerrados!

Caminos de la esperanza
largo tiempo intransitados
subieron al corazón
del ciego, y de allí a sus labios....
Y fué terrible su grito
de esperar desesperado.

—¡Calla, calla, Bartimeo,
que es rey el que va pasando!
No deben ojos de rey
reposar en tus harapos.

Pero Jesús había oído
y se acercó al olvidado....
y en los ojos del mendigo
halló aposento el milagro.

Adolfo Roque.

ALBA FRENTE AL MAR

Un joven y su alma: alba frente al mar.....
Iba a Dios buscando con congoja y duelo,
con ojos de carne huérfana de cielo,
con fiera soberbia de ojos de lo externo.

"¡Busco y no hallo; miro y no lo veo;
clamo y sólo escucho la burla del eco.
No hay tal Dios!", se dijo.....

El viento del mar gritaba en sus ojos:
"No me ves, y existo."
La escondida estrella le enviaba un susurro:
"No me ves, y existo."
Pero el pobre mozo se alejó en silencio.....
Estaban sus cielos lejanos y fríos.....

Y el alma del mozo, sola en su ventana,
la mano esperaba que abriera el postigo.

Adolfo Roque.

SINTESIS . . . . . .

Volvemos a explicar a los amables lectores que el aumento en el precio de la suscripción a Puerto Rico Evangélico para los agentes comienza en enero de 1952. Las suscripciones de 1951 se pagarán a $1.00. Ahora toda persona que se suscriba directamente desde el 1º de octubre de 1951 tiene que pagar $1.50. Suplicamos a los agentes que además de pagar las suscripciones atrasadas de 1951 deben pagar por adelantado por lo menos el primer trimestre de 1952. Nuestra empresa no puede servir las revistas desde enero y esperar a cobrarlas en diciembre. En todos sitios las suscripciones a revistas y diarios se pagan por adelantado.

El aumento en el precio de la revista no es caprichoso. Responde a una realidad financiera. Los suscritores saben que el dólar de hoy vale menos que en 1912. Desde entonces, con la excepción de un breve período, la revista se ha ofrecido por un dólar. Pero el dólar de 1951 vale menos. Ello se debe a las siguientes razones que afectan nuestra empresa:

1.—Continuos aumentos en el precio del papel.

2.—Aumento en las tarifas del franqueo postal.

3.—Aumento en las primas de seguros para obreros.

4.—Aumento en las contribuciones a la propiedad: edificio y maquinarias.

5.—Aumento en los salarios de los operarios de la imprenta desde el 5 de noviembre de 1951 a un mínimo de 60 centavos para aquellos que trabajen en la impresión de revistas.

6.—Ausencia de anuncios comerciales en la revista y la oposición de un sector de los evangélicos a la publicación de los mismos.

7.—Limitación del subsidio de las cinco juntas misioneras a $1,800 anuales entre todas, sujeto a ser descontinuado eventualmente.

Cuando el suscritor paga $1.50 está pagando menos del coste de la revista. Todas las publicaciones periodísticas aseguran su existencia mediante los ingresos por conceptos de anuncios comerciales. El valor de sus anuncios aumenta con el aumento de sus circulación. Muy pocas podrían subsistir dependiendo exclusivamente de los ingresos por venta de suscripciones o números sueltos. Puerto Rico Evangélico depende exclusivamente de sus ingresos por suscripciones. Durante el 1951 el promedio mensual de ingresos por conceptos de suscripciones fué de $191.00, cantidad que no paga el coste de producción de una sola edición y el lector sabe que le ofrecemos dos ediciones mensuales.

¿Cómo financiamos ese déficit en la revista? Hasta ahora lo hacemos con el subsidio de las juntas misioneras y parte de las ganancias que obtenemos en los trabajos particulares que hace la imprenta. Lo cual indica que si el pueblo evangélico quiere una revista mejor, con más páginas, más fotograbados, mejores servicios de prensa y colaboraciones, corresponde al pueblo evangélico ayudarnos a duplicar la circulación de la revista y aceptar con simpatías el nuevo precio. Actualmente producimos 5,000 ejemplares, de los cuales escasamente logramos cobrar 4,000. Son muchos los que después de recibir la revista por un año tranquilamente la adeudan. Algunos pastores al dejar una iglesia nos deja una deuda que luego la congregación no quiere reconocer. En otras ocasiones los suscritores alegan haber pagado sus suscripciones al pastor que se fué, lo que no podemos verificar además de ser una situación muy desagradable. En otras ocasiones un pastor al llegar a su nueva iglesia dictatorialmente cancela todas las suscripciones por no estar dispuesto a repartirlas o por no confiar esa labor a un laico. Afortunadamente los que así actúan son pocos y pronto recuperamos lo perdido con la cooperación que nos ofrecen otros que aman la revista y aprecian su servicio.

Esperamos de todas las iglesias y sus pastores un genuino respaldo para aumentar el número de suscripciones pagadas en cada iglesia. Necesitamos la prensa evangélica hoy más que nunca. Ayúdenos a seguir adelante.

LA ASOCIACION de Caballeros Evangélicos inicia campaña Pro Edificio

Se Construirá en la Avenida Roosevelt en el Area Metropolitana.

La Asociación de Caballeros Evangélicos de Puerto Rico", acaba de adquirir por campra un gran solar de cerca de 800 metros cuadrados en la Avenida Eleanor Roosevelt, cerca de la Avenida Ponce de León, en donde se propone construir su Domicilio antes de un año.

Aunque la Asociación pagó el precio de su solar de contado y tiene algunos fondos con que comenzar dicha edificación, no obstante, tratándose de una obra cuyo costo se estima en más de $17,000.00, se ha visto precisada a llevar a cabo una campaña activa de recaudación de fondos entre todos los evangélicos de San Juan y la Isla, para cubrir la cantidad que le falta.

Por acuerdo adoptado durante la última Asamblea celebrada en la ciudad de Caguas, se designó un Comité especial para realizar esta campaña el cual está compuesto de los siguientes hermanos: Julio Rodríguez-Presidente, Julio Rivera; Tesorero, Hilario Tores Reyes, Santiago Plá, Teodoro Tapia, Leonardo Torres, Juan Morales y Luis V. Pino, vocales.

Esta Asociación que actualmente está integrada por 74 Sociedades Locales, representando 7 denominaciones evangélicas en toda la isla, con una matrícula de 1,400 miembros, es un Organismo serio, pujante y dinámico que labora incesantemente por el bien de la obra evangélica de Puerto Rico.

Como no vamos a solicitar fondos de ninguna persona que no sea evangélica, recurrimos a los hermanos evangélicos para que cooperen económicamente en esta campaña, dando hasta el máximo en una ofrenda de amor y sacrificio, cada uno de acuerdo con sus recursos.

Ya se han dirigido sendas circulares a las Sociedades Locales de Caballeros Evangélicos, y también se están enviando cartas a los evangélicos de posición económica algo desahogada.

Se espera que esta campaña habrá de resultar un éxito extraordinario.

Tanto el Presidente, Sr. Eloy Estrada, como los demás miembros de la Junta Directiva confían en el triunfo de esta obra.

¿QUE ES EL AMOR?

Por el Rdo. José C. Martínez.

Por cuanto el Señor consideró el amor como lo primero y supremo, a su Iglesia le conviene también ponerlo como lo primero sobre todas las cosas.

Hace algún tiempo que un joven barbero de uno de nuestros brazos que llorando le decía: "te he amado tanto que he tenido que te con su propia navaja de afeitar. Aún lo recuerdo con ella en sus brazos que llorando le decía: "te he amado tanto que he tenido que matarte. Prefiero verte muerta que en brazos de otro."

Este es un amor terrible, al juzgarlo por sus frutos, pero por cierto es bastante común en nuestro pueblos. Y así, se le llama amor a un sinnúmero de cosas. Suele llamársele así amor al dinero, amor a los libros, terminando por el amor barato que muchas veces expresan los desocupados para matar el tiempo. Podemos pues afirmar que ésta es una de las palabras más usadas de nuestro vocabulario, es la frase magistral que invade todos los sectores de la expresión. La usamos para expresar nuestros puros afectos, como también los más malsanos. Es por eso que es una lástima que nuestra lengua no tenga, como tienen los griegos, una marcada división entre "ágape" y "eros".

El amor que merece llevar el nombre de tal, está muy por encima de las locas pasiones y de los egoísmos desenfrenados. Una sola mirada al magnífico himno de amor de que nos habla Pablo en la primera epístola a los Corintios nos señala que "el amor es sufrido, es benigno, el amor no tiene envidia, el amor no hace sin razón no se ensancha, no es injurioso, no busca lo suyo, no se irrita, no piensa mal; no se huelga de la injusticia, más se huelga de la verdad; todo lo sufre, todo lo cree, todo lo espera, todo lo soporta. El amor nunca deja de ser..."

Como podemos comparar, el "ágape" de que nos habla el Apóstol Pablo en 1 Corintios 13, está muy distante del "eros" con que se designa el amor carnal. Quisiéramos hacer constar, sin embargo, que no estamos condenando ni llamando pecado al amor carnal; sólo queremos señalar que éste último necesita la disciplina y el control del amor supremo, el "ágape" que sazona y da color a la vida.

La Iglesia del Dios Vivo necesita revisar su tabla de valores espirituales para poner lo que es primero en primer lugar. Nuestro Señor al ser interrogado por uno de los maestros de la ley para ver si podía tomarle en alguna falta, se le preguntó cual era el más grande de los mandamientos. Jesús sin demora respondió: "Amarás al Señor tu Dios de todo tu corazón, y de toda tu alma, y de toda tu mente, y de todas tus fuerzas; este es el principal mandamiento y el segundo es semejante a él: amarás a tu prójimo como a ti mismo." (Marcos 12:13,31). Y ni en aquella ocasión, ni después de ella, nadie ha podido encontrar falta con el resumen que hizo el Señor tanto del Antiguo como del Nuevo Testamento.

Por cuanto el Señor consideró al amor como lo primero y supremo, entonces a su Iglesia le conviene también ponerlo como lo primero sobre todas las cosas.

La Iglesia actual tiene un sinnúmero de cosas buenas y es una Iglesia viva. Pero en la opinión personal del que escribe, nuestra Iglesia tiene que encararse aun con algunos problemas que ofrecen la práctica y disciplina en la cual vivimos y nos movemos. Por ejemplo, la Iglesia queriendo glorificar aún mejor a Dios, sabiendo se ha forjado un código de vida cristiana, una manera de ser y de vivir que está por encima de los no creyentes. Esto ha sido reconocido no tan sólo dentro de la Iglesia, sino que también fuera de ella, en el mundo. Es por eso que cuando un miembro de la Iglesia hace algo que a juicio del acusador no es correcto, éste alarmado exclama: "!Ah , y eso que dice que es cristiano!".

Claro está que tiene que haber distinción y debe de haberla, no estoy en contra de ello, pero lo que me preocupa es eque en nuestra manera de ser y de vivir como Iglesia hay algo que perturba. No suena a tono con las palabras del Apóstol Pablo cuando nos dice: "El amor es sufrido, es benigno, ...el amor no hace sin razón, no se ensancha, no es injurioso, no busca lo suyo..."

Tomemos el caso de Juanito, es un buen joven, siempre ha sido fiel y leal a su Iglesia. Un día Juanito se siente solo y tan desanimado que se mete en una barra, lejos de su casa, y bebe hasta caerse. Este es llevado a su casa, la noticia se corre... el despertar de Juanito es terrible. Ha roto el código, ha caído de la gracia. El pobre joven ve entre él y su grupo un abismo. Cuando vuelve a su Iglesia, Juanito, aunque muy lejos quizás de lo cierto, siente de todos modos sobre si el terrible peso de la mirada de sus hermanos como si éstas fuesen alfileres clavados en su carne. Claro está que si bien es verdad que Juanito es un nombre imaginario no es menos cierto que este incidente ilustra un sinnúmero de casos y de personas que por debilidad o por alguna otra razón caen en pecado con harta frecuencia en nuestras congregaciones.

Y decíamos que tenemos que revi-

(Sigue en la página 11, Col. 3)

MAÑANA ES HOY

Por el Rdo. Vicente Mendoza.

Meditaciones dedicadas a los jóvenes

En algún periódico que pasó por nuestras manos tropezamos con estas palabras las cuales al momento despertaron en nosotros el deseo de analizarlas y darnos cuenta de sus consecuencias, deduciendo estas meditaciones para nuestros jóvenes amigos.

Se dice,—y esto es fácil de ser comprendido,—que en relación con el tiempo el hombre vive en tres aspecto de él: en el pasado, en el presente, y en el futuro. Por supuesto que en esto supera a los animales siendo cualidad única del hombre establecer la diferencia entre los tres viviendo de una manera consciente en cada uno de ellos.

Mediante el recuerdo, el hombre vive en el pasado; el momento que se fué se lleva un fragmento de nuestra vida, y desde los momentos mismos que están pasando al escribir estas líneas, hasta los que ya se alejaron y cada día se alejan más y más constituyendo la historia de nuestra vida, estamos como elaborando una tela que va ensanchándose y en la cual van quedando con sus rasgos prominentes todos aquellos sucesos que más y mejor revelaron la potencia y la esencia de esta vida nuestra.

Así vivimos en el pasado y en cualquier momento tenemos el poder de revivir aquellas experiencias por las cuales pasamos en años que ya se fueron. Así es como vuelven a la vida sucesos culminantes en que fuímos actores y que con gozo o con tristeza recordamos.

Pero el hombre vive en el presente, es decir, en un momento facilmente separable entre el ayer y el hoy, y es este en el que afirma su vida, en realidad, aquel en que está elaborando no solo las experiencias actuales que entran en la tela de la vida sino las que decidirán lo que pondrá en ellas en un futuro que, aunque su posibilidad para nosotros parezca problemática, está decidiendo lo que habrá de ser.

El presente, el único tiempo que el hombre posee en realidad puesto que el pasado ya se fué irremediablemente y el futuro todavía no llega, es la porción más importante ,verdadera y real de nuestra existencia. Hoy pensamos, trabajamos, hoy sufrimos, hoy gozamos, en suma, en este período de tiempo que llamamos HOY estamos elaborando la vida. Es hoy únicamente cuando deben ejercitarse todos los esfuerzos y cuando hay que dar forma a todas las actividades posibles para la realización de la vida, es decir, para vivir.

Y aquí es en donde se manifiesta la importancia de nuestras manifestaciones, es decir, lo verdaderamente significativo de nuestra vida se elabora en el presente, y ¡cosa admirable! en el presente aprovechamos el pasado y elaboramos el futuro. El presente es el laboratorio de la vida. Si por el recuerdo vivimos en el pasado, y por la actividad y la aplicación de nuestros talentos vivimos en el presente, por la imaginación , la ilusión y la fantasía vivimos en el futuro. El hombre es el único que tiene el raro don de proyectarse en el futuro que todavía no asoma por completo pero que se va presentando a cada instante y así se forjan los meses y los años en que seguiremos viviendo siempre que no venga tan pronto la muerte, es decir, la cesación de toda actividad.

Y aquí entra lo significativo del encabezado de estas líneas: Mañana es hoy. Cuántas consideraciones se nos presentan al momento. Hoy estamos elaborando el mañana; es decir, que el mañana o el futuro, será lo que sea el presente. Todo el mañana saldrá de todo el presente. El hombre maduro será lo que sea el joven adolescente de hoy. Así podemos ya entender y aplicar la frase: la edad madura y la vejez serán lo que sean hoy la niñez y la juventud. Aprovechando las lecciones del pasado,—cuando las sabemos aprovechar,—estamos en realidad forjando nuestro futuro.

Las experiencias que afirmamos hoy; los conocimientos que aseguremos hoy, la vida que vivamos hoy indica lo que será la vida de mañana. De esto estamos seguros: la vejez, suprema y peculiar experiencia de la existencia tendrá el colorido, la fuerza y el valor que le imprimamos desde hoy en nuestra juventud. Estamos elaborando vida; estamos proyectando esta vida en el futuro.

Cuán necesario es, pues, que tengamos cuidado con nuestras actividades del día de hoy no olvidando que los niños del presente serán los jóvenes de mañana y los viejos de pasado mañana. ¿Queremos ser ancianos nobles, respetados y amados, sabios y útiles para el mundo en que vivimos? Seamos ya desde hoy niños y jóvenes aplicados al trabajo, al estudio, preparando los grandes actos que deben entrar en la vida de mañana y que darán forma a la existencia del futuro.

¡Mañana es hoy! es decir, el mañana será lo que sea hoy en nuestra vida. Si hoy somos perezosos, indiferentes, fríos, y apáticos para los intereses todos de la vida que debe ser de trabajo y de esfuerzo, nuestra edad madura y nuestra vejez serán un verdadero desastre y dejaremos esta vida sin haber marcado en ella huella alguna de nuestro paso, sin haber realizado nuestro destino, es decir, sin haber vivido. Solamente realizaremos una vejez feliz y próspera si hoy vivimos una juventud esforzada, trabajadora y llena de la visión del futuro. Queramos que no, esta es una ley de la vida para todos que no podemos evadir: estamos elaborando el futuro. "Mañana es hoy," ¡Ay de nosotros si no lo entendemos!

EL SENTIDO CRIS

Por GA

EL QUE ESTA UNIDO CON CRISTO POR MEDIO DE LA FE LIBERTADO DEL PESO DEL PASADO E IGUALMENTE DE TIENE TIEMP

A. Tema de la Historia

Una de las preocupaciones más intensas de todos los seres pensantes ha sido la de buscar una visión de la historia que haga posible una interpretación de la realidad. Inherente a esta preocupación está el deseo de encontrar el significado del papel que desempeña la acción humana en el trayecto de la historia.

Henri Bergson, en su libro "Evolución Creadora" nos expone que para la filosofía antigua el mundo de la ilusión y de la multiplicidad en contraposición al mundo ideal del ser (de las cosas puras). La concepción del tiempo como duración creadora es un logro del pensamiento moderno. Pero precisamente aquí, como en tantísimas otras ocasiones, el pensamiento moderno. está en deuda con el Cristianismo. Autores de mentes muy claras como Etienne Gilson, Berdyaev y Reinhold Niebur nos ilustran hasta la saciedad al enfocar el tema del Cristianismo y la Historia. También de los escritos de San Agustín derivamos la idea de un cambio progresivo a través de la historia.

B. Esencia y Función del Mensaje Cristiano

La misión fundamental del mensaje cristiano es dar testimonio de como Dios se mueve en la historia. Los hechos de más trascendental importancia en la Biblia son aquellos en que asistimos como testigos de actos realizados por la mano de Dios. Ejemplos específicos a los que nos estamos refiriendo: el pacto de Dios con Abraham, el nacimiento y la resurrección de Jesucristo y el Pentecostés. La visión cristiana significa, pues, una serie de acciones divinas que hacen profunda huella en la historia. Ocurren en forma de secuencia y cada una de ellas constituye un nuevo paso hacia la realización del plan de Dios y como consecuencia opera una modificación en la existencia humana.

El mensaje cristiano en sus comienzos, al igual que ahora, se movió en medio de un ambiente hostil, el cual pretendió, con toda su majestad y argucia, ahogar y aniquilar sus contenidos centrales. Dentro del concurso de adversarios nos encontramos con el pensamiento griego, para el cual lo divino era el reino de lo inmóvil y de las ideas eternas. De ahí que Aristóteles, al pretender definir a Dios, lo hiciera bajo la sugestiva descripción de el "Movedor Inamovible".

Dentro de las categorías del pensamiento griego el movimiento es concebido como una imitación de la inmovilidad. El movimiento es algo cíclico; significa recurrencia, repetición. Ningún suceso puede ocurrir que altere este eterno orden.

El desenvolvimiento en la historia de los designios de Dios implica una antítesis, un polo de radical oposición frente a los iluminados sistemas de la razón del hombre. Tomemos el hecho de la Encarnación de Cristo Aquí encontramos un suceso que introdujo un cambio definitivo en el tiempo. Este es un suceso que significa un pasado y un futuro. Por medio del mismo obtenemos fe del carácter irreversible de la salvación que adquirimos por medio del Hijo de Dios. Constituye esto la piedra angular de la fe cristiana. Gozosos en la esperanza", nos dice la Escritura, porque aguardamos paciente y activamente la entrada al Reino para el disfrute de un bien previamente adquirido. Esto guarda un marcado contraste con la melancolía griega, resignada a la eterna repetición de las cosas.

El mensaje Cristiano tuvo que enfrentarse también al Gnoticismo. Los gnósticos consideraban a este mundo como el trabajo defectuoso de un Dios interior (el Demiurgo); así que este concepto de los gnósticos eliminaba también la historia como escenario en que Dios se fuese realizando. La historia, dentro del mensaje cristiano, constituye una realidad en que con relación al pasado y al futuro existe simultáneamente una diferencia cualitativa y una relación de correspondencia y prefiguración. Por medio de esta forma fué resuelto el difícil problema de los dos Testamentos. Se logró concluír, pues, que entre los dos Testamentos existe una relación de continuidad; son parte de uno y un mismo plan. Uno y el mismo Dios actúa dentro del uno y dentro del otro. A la misma vez existe una diferencia racial entre el uno y el otro. En el Antiguo Testamento, el Reino de Dios es solamente anunciado y se amonesta sobre la preparación para recibirlo. No es un hecho consumado. Es la misma realidad que se mueve entre uno y otro, pero en diferentes formas. Se presenta como prefigurado en el Antiguo Testamento, presente en misterio en el Nuevo Testamento, y su manifestación culminante tendrá lugar en el mundo venidero. Es precisamente aquí cuando aparece la noción de la historia como profecía. Bajo esta connotación los eventos instituciones de una época constituyen las sombras, las prefiguraciones de la siguiente época. Recordemos al Apóstol Pablo cuando habla de los sucesos acaecidos al pueblo de Israel, como hechos acontecidos "en figura" para nosotros.

C. La Nueva Criatura

Nuestra vida está sujeta a una serie de sucesos que transforman nuestra existencia. Ejemplos de estos sucesos pueden ser el matrimonio, la pérdida de un familiar querido, y aún un evento que cambie radicalmente nuestra concepción de la vida. Analizando la cuestión en su fondo encontramos que todas estas transformaciones permanecen en el plano de lo relativo. Ninguna de ellas puede alterar la realidad de un hecho: que el hombre es pecador y que por lo tanto morirá. La Escritura dice: "La paga del pecado es muerte'.

Pero aquí es que entra en función la esencia redentora del Evangelio y se opera una transformación fundamental en nuestra vida. Por medio de la fe en Cristo Jesús tú y yo no somos más pecadores delante de Dios pero sí hombres justos. "Justificados pues, por la fe...." Por la fe sabemos que no moriremos pero viviremos

ANO DEL TIEMPO

, ORTIZ

A EN UNA NUEVA RELACION CON LAS OTRAS PERSONAS. SIEDAD Y DESEO DE POSEER EL FUTURO, EL CRISTIANO . SU PROJIMO.

eternamente con Cristo. "El que está en Cristo nueva criatura es, las cosas viejas pasaron, he aquí todas son hechas nuevas." Como consecuencia directa de este tiempo para el cristiano tiene un fin y este fin es la vida eterna en comunión con Dios por Jesucristo.

Como producto de la experiencia de la nueva criatura obtenemos la convicción básica de que este mundo tiene correspondencia con otro mundo; este mundo está articulado al otro, al verdadero; en otras palabras hay una relación orgánica entre este mundo y el Reino de Dios. De otra manera sería un absurdo el mensaje de Juan 3:16—De tal manera amó Dios al mundo, que ha dado a su Hijo unigénito para que todo aque que en El cree no se pierda, más tenga vida eterna", igualmente no tendría sentido la declaración del Apóstol. "Dios estaba en Cristo, reconciliando al mundo consigo."

Otro producto más que derivamos de la experiencia de la nueva criatura es que el tiempo de nuestra vida cobra un nuevo aspecto. Lo que estamos diciendo resulta mejor ilustrado cuando analizamos los conceptos que del tiempo tienen aquellos que no han gozado de la experiencia de la nueva criatura. Uno de ellos reside en la forma de entender la existencia en la cual el hombre nunca tiene tiempo. La otra forma es aquela en que el hombre siempre tiene tiempo. La primera de estas actitudes está encarnada en el hombre moderno, siempre en perpetua prisa, en un "rush" con características notables de pánico. Esto me recuerda al conferenciante y literato español don Pedro Salinas cuando habló ante una graduación de la Universidad de Puerto Rico sobre "La Psicosis de la Prisa'.

El hombre moderno no tiene tiempo sencillamente porque le es desconocida la eternidad. Cuenta solamente con el tiempo; todas las cosas las engulle dentro del receptáculo del tiempo. La constante posibilidad de perder el subway da contornos casí trágicos a su vida. Por razón de esta situación es que precisamente el hombre malgasta miserablemente el tiempo de su existencia terrestre; lo aniquila la enfermedad de su limitación y cortedad, al no poder situar su destino ante la perspectiva de la vida eterna.

Aún las más altas expresiones del espíritu griego no pudieron tener conciencia religiosa del significado del destino histórico del hombre en la tierra. Platón se hundió dentro del estudio de las formas originales del ser buscando la realidad primaria la cual él creyó encontrar en el mundo de las ideas; un mundo de realidad estática. Por lo tanto se incapacita para vivir y observar el proceso histórico que se desenvuelve dentro del mundo empírico, o sean dentro del mundo que vemos. En este sentido no se pudo libertar de las ilusiones de la razón; fué su esclavo al demandar de ella aquello que no tenía. Por eso es que la tónica de la tragedia griega o es presentar al hombre sabio como aquel que se somete impasiblemente ante el destino, es decir, ante lo fatal. El espíritu cristiano se rebela en contra de tal sumisión, al actuar bajo el principio de una de nuestras presuposiciones básicas: la libertad del ser humano para la creación y la actividad. Es este ser activo y creador el que crea un verdadero dinamismo dentro de la historia. "El Señor es el Espíritu, y donde está el espíritu del Señor hay libertad." "Vosotros y todos se corrompen cuando se colocan en oposición a la Eternidad.

Contrario al hombre occidental que nunca tiene tiempo está el hombre oriental, el místico, el que siempre tiene tiempo. Y ello precisamente debido a que para éste el tiempo no tiene realidad. El vive en la eternidad; el mundo temporal no le merece atención. Consecuentemente él hace poco uso del tiempo y de la vida. El Oriente ha estado absorto dentro de contemplaciones internas: ha estado retirado del escenario de la historia del mundo; ha estado en actitud estática sin interesarse por aportar fuerzas motivadoras para el drama de la historia.

La actitud cristiana es muy distinta. Dios nos ha dado el mundo y el tiempo. Aquí recordamos a San Agustín cuando en sus "Confesiones' 'nos dice que Dios creó simultáneamente el mundo y el tiempo. Además de esto, Dios nos dió dentro de este mundo y dentro del tiempo a Emmanuel: "Con nosotros Dios." De esta manera Dios unió al tiempo con su eternidad. Por eso el Apóstol Pablo dice en Ef. 1:9-10. Descubriéndonos el misterio de su voluntad, según su voluntad según su beneplácito, que se había propuesto en sí mismo; dice de reunir todas las cosas en Cristo, en la dispensación del cumplimiento de los tiempos, así los que están en los cielos, como los que están en la tierra."

Por lo tanto la eternidad para el cristiano no es, como para los platónicos, la ausencia de tiempo, sino el tiempo traído a su cumplimiento.

La experiencia de aquel que ha creído en Cristo es el de la libertad. "Sed libres con la libertad con que Cristo nos hizo libres...." El peso del pasado con todo su pecado es eliminado por medio del perdón; la agonía y la ansiedad por el futuro son eliminados por la seguridad de una vida eterna. El cristiano que es nueva criatura no vive ni con pánico hacia el tiempo, ni tampoco con indiferencia hacia él. Sabemos que detrás del tiempo, y como cumplimiento del mismo, está la eternidad. Claro está, sentimos la tensión de vivir dentro a la vez que fuera del tiempo. Esto queda significado dentro del mandamiento bíblico "Redimiendo el tiempo."

El que está unido con Cristo por medio de la fe entra en una nueva relación con las otras personas. Libertado del peso del pasado e igualmente de la ansiedad y deseo de poseer el futuro, el cristiano tiene tiempor para su prójimo. Tiene un corazón y una mente para ponerlos en función en beneficio de su pójimo.

Tengamos cuidado los que nos lla-

(Sigue en la página 15, Col. 3)

LA VISION Y LA TAREA

Por el Rdo. I. Montañez Brugueras.

Cuando vivimos sin visión la vida nuestra resulta vacía. Todo hombre necesita tener visión. Y no nos referimos al órgano visual, sino por el contrario al uso y desarrollo de la mente y de la personalidad. El hombre tiene que tener visión para que pueda vislumbrar o descubrir el futuro. La visión diríamos, es la fe que mueve el futuro de todo hombre. No tener visión significa vivir de lo presente, no entender el mañana, descansar en lo que es posesión del presente.

Sin embargo la visión sin la acción resulta fallida. Necesitamos de disposición para realizar aquello que hemos acariciado por años y que llamamos sueño o visiones del alma y del intelecto. Debemos saber qué vamos a hacer y cómo lo vamos a hacer. Es decir unir la visión y la tarea.

Quisiéramos que los lectores que leen específicamente este trabajo hicieran tres resoluciones. Que tuvieran tres visiones de lo que el futuro tiene reservado a las almas que ponen por fundamento a Dios. Para todos aquellos que creyendo en las promesas ponen toda su confianza en aquel que "es el autor de todo don perfecto".

Nuestra primera resolución debe ser la resolución de la fe. Con el salmista digamos ahora. "Yo miraré al Señor". Verdaderamente resulta maravilloso para el hombre tener su mirada puesta en Dios. Que podamos alzar nuestros ojos hacia las alturas donde mora ese ser Supremo que tanto nos ama. Esa es una experiencia única del amor de Dios en el corazón del hombre. Cuando el hombre busca a Dios descubre nuevas perspectivas y tiene mayor conocimiento y comprensión de la vida y de sus problemas.

Dios que es nuestro hacedor es también quién suple nuestras necesidades y suple nuestra vida de ese gozo que produce un romanticismo que nos permite estar enamorados de todo lo que nos rodea. En esta empresa la fe juega papel principalísimo.

La segunda resolución es la paciencia. Nos recuerda el salmista su frase "Yo esperaré en el Dios de mi Salvación ¿Cuánto tiempo debemos

Rdo. I. Montañez Brugueras.

de esperar? Digamos con Jesús "en vuestra paciencia poseeréis vuestras almas". ¡Cuan difícil resulta para muchos tener que esperar! La prisa con que vivimos ha terminado por destruir el sosiego que la vida en sí nos exige. En toda la naturaleza vemos ese principio conservador y renovador. Sin embargo cuando se trata de las peticiones que hacemos a Dios quisieramos que El nos contestara antes de que nosotros le pidiéramos. Hay virtud cristiana en aprender a tener paciencia, por aquello de "nuestros caminos no son los de Dios y nuestros pensamientos no son los de Dios". Muchas veces nuestras tribulaciones son eternas. El cristiano que está capacitado para el sufrimiento descubre que las tribulaciones siempre producen paciencia. El cristiano que cree que la suficiencia de Dios encuentra alivio en tribulaciones.

Por último, hagamos la resolución de la Confidencia. "Mi Dios me oirá". Así nos dice el salmista. ¿Lo hará El? ¡Qué bueno es saber que Dios siempre nos oye! Dios es nuestro amparo y fortaleza, nuestro pronto auxilio en las tribulaciones". Es mi confidente, ante quien abro las puertas de mi alma y El puede ver las pequeñeces escondidas en mi ser, a la

(Sigue en la página 15, Col. 3)

(Viene de la página 4)

la voz, ni hablar los dos a la vez, ni enseñar los puños. Todo fué calma, cortesía, y cuando se separaron fué con un afectuoso apretón de manos.

Cualquiera admitiría que un choque no es una manera adecuada para empezar una amistad, pero fué fácil ver que los dos conductores se habían desenvuelto en una crítica situación de tal modo que una amistad en premio podía ser el resultado.

Por lo menos, los dos se salvaron del daño que acompaña a la ira y al resentimiento, porque recibieron un desastre con buena disposición. Habían dominado su genio, se supieron aplicar el buen humor a una seria situación.

Una catástrofe nunca es una cosa agradable, y muchos de nosotros tenemos que pasar por alguna clase de ellas casi todos los días. Nuestros propósitos y deseos chocan con los de otras personas. Lo que tratamos de hacer, con toda buena intención, se derrumba vencido por lo que otro quiere hacer. Ambos estamos en una posición legítima, y puede parecernos a cada uno que tenemos todo el derecho.

Poco provecho se puede obtener para arreglar el asunto tratando de aclarar de qué lado está la verdad. Pero mucho se ganará si sabemos salir de una catástrofe con calma y dueños de nosotros mismos.

El primer paso que hay que aprender es muy simple: ¡domine la situación!

Es perfectamente natural que cada uno crea que es la parte inocente y la víctima. No importa cuán necia haya sido su actuación, lo probable es que ambas partes crean que están juzgando bien. ¡Oigamos las razones antes de perder nuestro dominio!

El segundo paso —y uno que el conductor de este relato empleó con buena ventaja— es el de ser el primero en extender la mano en un gesto de buena voluntad. No existe nada más difícil de resistir como la amistad. Nadie sabe cómo hubiera terminado el accidente si el primer conductor se hubiese dirigido al segundo con el puño alzado en vez de la mano extendida.

Aunque no pudimos oir la conversación, fué bien evidente que cada conductor hizo el esfuerzo de aceptar su parte completa de culpabilidad, y ese es un modo excelente de salir de una catástrofe.

TEMAS PARA LAS SOCIEDADES

Por José E. Carrasquillo Mayoral.

EL PRIMER Y ULTIMO MANDAMIENTO DE CRISTO: SIGUEME

DEVOCIONAL

1. Himno: Nº 172, 187
2. Lectura Devota: Juan 21:14-22
3. Invocación.
4. Himno: Cuán Tiernamente nos está llamando
5. Anuncios.
6. Ofrendas.
7. Lectura Bíblica: Juan 1:35-43
8. Estudio Bíblico.
9. Himno: "Sígueme"; 167
10. Oración Final.

ESTUDIO

1. Hay que dejar la vida de pecado. Lucas 5:27

2. Tenemos que tener devoción completa a Cristo: Mateo 19:21

3. Tenemos que darle preferencia a Cristo: Mateo 8:21-22

4. Tenemos que dedicarnos a su servicio: Mateo 4:19-20

5 5. Tenemos que disponernos a sufrir por Cristo y su causa: Mateo 16:24-25

6. Sobre todo tenemos que demostrarle fidelidad a El: Juan 12:26.

Cuando hayamos alcanzados todas estas exigencias que se hallan encarnadas en el primer y postrer mandamiento de Cristo, estaremos prestos a decir como el Profeta: Hénos aquí, envíanos a nosotros. Que el Señor nos bendiga.

"BUSCANDO AL SEÑOR JESUS PARA SER PARTICIPES DE EL"

Heb. 31:1-14

DEVOCIONAL

Meditación: Salmo 1
Invocación.
Himno: 22 (H. V. C.)
Poema:

Retorno

Voy a seguir Tus huellas,
Jesús, definitivamente.
Sólo beberé el agua de Tú fuente,
Sólo amaré el fulgor de Tus estrellas
Y hacia Tu paz afirmaré la frente.

Cuán pavorosa la aventura
De mi triste desvío
Mis flores eran cardos, la amargura
De las aguas de Mara mi dulzura,
Mi luz a la sombra y mi calor el frío
Más torno a Tí, Jesús, Hermano mío,
Y hoy sí tendrá mi ruta nuevamente
Olor de nardos y brillar de estrellas,
Porque definitivamente
Voy a seguir Tus huellas.

Himno: 151 (H. V. C.)
Anuncios.
Ofrenda.

Lectura Bíblica: Hebreos 31:1-14

Estudio Bíblico:

Himno: 233 (H. V. C.)

1. Introducción.
2. (Léase Poesía)

Un hombre hay en la gloria
que vive para mí;
es puro, santo y fuerte,
poderoso adalid.
su amor y su ternura
no se pueden medir.

Un hombre hay en la gloria
que vive para mí;
a Satanás ha vencido,
obligándole a huír.
vive y reina supremo
con realeza sin fin,
y su vida en la gloria
será mi vida aquí.

Un hombre hay en la gloria
que vive para mí;
dolencias y flaquezas
no le pueden herir;
de fortaleza lleno,
es potente y feliz
y su vida en la gloria
será mi vida aquí.

Un hombre hay en la gloria
que vive para mí;
su paz es permanente,
su paciencia, sin fin.
radiante y glorioso,
desde allí espera ver
como su vida en gloria
en mi vida es.

3. DESARROLLO DEL TEMA:

(A) Para participar de los beneficios de Cristo para el alma, es imprescindible que le busquemos.

(B) A través de la historia, muchos han sido los que han buscado a Cristo; pero, ¿para que lo han buscado esas personas? y, ¿para qué debemos nosotros buscarlo? Veamos en primer lugar para que buscaban a Cristo mucha gente en la antiguedad.

1. Para adorarle: Mateo 2:1-2. Los Magos de Oriente. Las gentes.

2. Para acabar con él. Juan 18: 3-8. A Judas y los que le prendieron

Todos estos hombres que hemos enumerado buscaron a Cristo con un objetivo material y muchos en el día de hoy buscan a Cristo y a su iglesia con objetivos materiales. Para vivir de ella. Pero, nos queda la otra pregunta formulada al comienzo de esta plática; ¿Para qué debemos buscar nosotros los cristianos a Cristo?

1. Para amarle
2. Confesarle
3. Servirle
4. Honrarle
5. Vivir con El

Ese debe ser el objetivo de todo cristiano al buscar a Cristo y cuando en nuestras vidas nos dediquemos fervorosamente a buscarle para 1, 2, 3, 4, 5) entonces y solamente entonces estaremos en condiciones de ser participantes con Cristo y de Cristo como dice Hebreos 3:1-14.

1. De su virtud: 2dª Pedro 1:4
   (a) De su naturaleza divina.
2. De su Vituperio: 1ª Pedro 4:13
   (a) de sus aflicciones
3. De su victoria: 1ª Pedro 5:1
   (a) Gloria de Cristo y del reino de los Cielos.

Cuando cada uno de nosotros seamos participante de Cristo obteniendo así su virtud, participando de su vituperio y de su victoria, podremos cantar con el himnólogo:

"A LA SOMBRA DEL ETERNO" No. 160 Melodías:

¿QUE ES EL AMOR?

(Viene de la página 6)

sar nuestra tabla de valores no porque querramos decir que tenemos que "echarle agua al vino". No estamos diciendo que en la Iglesia no se practique la disciplina y se ataque al pecado. Lo que queremos decir está también consignado en la Epístola de Pablo a los Colosenses: "Vestíos, pues, como escogidos de Dios, santos y amados, de entrañas de misericordia, de benignidad, de humildad, de mansedumbre, de tolerancia: sufriéndoos los unos a los otros y perdonándoos los unos a los otroos".

(Sigue en la página 15, Col. 1)

sionero de la Iglesia Evangélica Unida en el Distrito Sur y quien es nuestro actual capellan protestante, el Rdo. Antolín Castillo, pastor de la Iglesia Evangélica Unida de Coto Laurel en Ponce, y el Rdo. Jorge Nehemías Cintrón, Director del "Puerto Rico Evangélico"

El día 10 de octubre, ocasión en que se celebró un servicio especial tuvimos la asistencia más alta alcanzada en nuestros servicios. Nos visitó el coro de la Iglesia Evangélica Unida de Juana Díaz quien nos obsequió con los más preciosos himnos escogidos de su gran repertorio. Fué el predicador de la noche el Señor Angel Rafael Hernández, pastor de la Iglesia del Nazareno de Ponce, a quien el Señor usó poderosamente en la exposición de su mensaje.

Todos los asistentes a estos servicios se han sentido tocados con los inspirados mensajes de estos consagrados predicadores de la palabra de Dios.

Nuestro Salvador se ha venido manifestando con poder en medio de estos jóvenes militares que le aman, que le buscan bien de cerca y que lo sienten bien profundo en sus corazones.

La Sociedad de Militares Cristianos celebra sus servicios todos los miercoles a las 7:30 de la noche en la Capilla de Puesto. Ya ha hecho las gestiones pertinentes para radial algunos programas religiosos por la emisora A C E de las Fuerzas Armadas. Radiará además otros servicios por emisoras particulares siemque haya la oportunidad. Esta sociedad empezó también los ensayos para organizar un coro que hará fácil la relación con las diferentes iglesias primordiales.

Estamos seguros que nuestro movimiento en el campamento Losey servirá de estímulo a todos los militares cristianos que sirven en los diferentes campamentos logrando asi un ejercito de valientes soldados para la obra de Cristo.

Ecos de la Segunda Iglesia Evangélica de Nueva York

Un crecido número de maestros, oficiales y líderes de la Segunda Iglesia Evangélica,sita 395 Broome St. en Nueva York acaban de organizar la campaña de invierno. Esta se designó con el nombre "Acción Evangélica'.' Es el propósito de los hermanos de esta congregación hacer llegar a cada uno de los que viven en la parte baja de Manhattan el glorioso mensaje de Cristo.

Es esta una de las campañas más cuidadosamente organizadas. El grupo está compuesto de visitadores a cargo del hermano Rafael Santiago Ramos, exhortadores, quienes llevan el mensaje a los hogares, a cargo del hermano hermanos Josué Del Río, misioneros del niño a cargo de nuestra misionera Miss Hadley. El grupo de intercesores será dirigido y supervisado por las hermanas Julia López y Carmen Cid. Entre otras cosas hemos asignado a la hermana Mora como la encargada de distribuir la Biblia y otra literatura cristiana. Con el fin de propagar y hacer llegar el Puerto Rico Evangélico al mayor número posible, se ha nombrado a un joven matrimonio, Luis y Esther Cruz. Estos están llenos de entusiasmos y bríos y ya están estudiando medios y vías de hacer prosperar este vocero cristiano en esta comunidad.

El conocido orador y escritor cristiano, Dr. Alberto Rembao, nos trajo el mensaje inicial de la campaña, el domingo, 7 de octubre. El Rdo. Agustin Alvira del Bronx nos trajo también otro hermoso mensaje de consagración y aliento.

Reinan grandes entusiasmos y esperamos grandes cosas en el Señor para esta campaña. Más de 75 personas estaránn tomando parte activa en ella.

Siempre Vivas del Recuerdo Pablo Espada.

"Y el peregrino terminó su jornada terrenal, y se halla ahora gozando de las delicias de la Ciudad Celestial." Así nos describe el ilustre Juan Bunyan a Cristiano entrando y parando en ella al fin del viaje hacia la Ciudad de Destrucción, en su inmortal libro "La Jornada del Peregrino". ¿Lo ha leído Ud?

Gracias al Ser Supremo, que por medio de su maravillosa Gracia y nuestra común y victoriosa fe en su amado Hijo Jesucristo, nuestro Salvador, podemos decir a nuestros seres queridos que parten ¡hasta la vista!

El Señor nos ha prometido en su Eterna Palabra, que hemos de residir allá en las eternas moradas que El nos fué a preparar. Además y ya muy pronto por cierto, por las señales de los tiempos actuales, nos hemos de reunir para disfrutar y reinar en gloria y majestad con El, el Rey de Reyes. ¿Queréis promesas más hermosas y consoladoras que esas? Y todo lo prometido por nuestro Señor es fiel y cierto, como el aclarar del día, que disipa las tinieblas con la luz aurora. Ninguna de sus promesas ha faltado jamás. El Dr. H. W. Rogers ha expresado el sentir de muchos, al decir que este sólo y alto privilegio de poder volvernos a reunir y compartir las glorias de Cristo con nuestros familiares convertidos y hermanos en El, es lo suficiente convincente y poderoso para convertir a las almas a Cristo. Y este es solamente uno de los tantos y gloriosos privilegios que los redimidos reciben como premio y bendición a sus pruebas y lealtad al Maestro. Es pues ciertísimo, que cuando terminemos nuestra peregrinación aquí nos hemos de reunir de nuevo, en un mundo nuevo, iluminado por El, que es LA LUZ DEL MUNDO. Recordando a Pablo siempre recordamos, en primer lugar, su bondadosa, franca y fiel amistad. Hombre cumplidor en todo y con todos, tanto con sus familiares como con sus muchos y queridos amigos. Creo sea difícil describir mayor belleza y nobleza de alma en un cristiano que lo ya expresado, porque todo eso emanaba de la mayor de las leyes el amor. Hemos de extrañar a Pablo, en muchas cosa, un amigo y hermano excelente en grado sumo, lleno de entusiasmo, optimismo y buenos planes. Era agradable en verdad oír sus ordenadas e interesantes conversaciones y comentarios sobre los múltiples asuntos de esta vida transitoria. Es de sentirse la partida de Pablo. ¿Pero qué podemos hacer, sino acatar sumisos la voluntad del Creador?

Sus caminos y designios no armonizan con los nuestros muchas veces, pero en cambio nos ha prometido también que todo lo hemos de ver y conocer claramente algún día cuando estemos en Su Reino. 1a. Cor. 13: 12. Para el cristiano morir es vivir, vivir la vida abundante, la vida eterna. Parodiamos con la bella frase si-

milar del Himno Nacional Cubano pero añadiendo por la patria, o sea "que morir por la patria es vivir."

Tu esposa Josefina, hijos Rubén y Lidia, Carmen y esposo, Jimmy e hijos Noel y Raúl, tus familiares en Puerto Rico, tus amigos y todos tus hermanos en Cristo, te dedicamos de corazón las frescas **siemprevivas del recuerdo** y te decimos, "Te veremos en una patria mejor", noble y buen compañero Pablo Espada.

VICENTE RANGEL

Grupo de la Escuela Bíblica de Colores.

Iglesia Evangélica Unida de Collores

Hace dos meses fuí trasladado para atender esta iglesia. Gracias al Señor hemos organizado la Directiva de la Escuela Bíblica, recayendo la labor en las manos de Julia Sambolín; superintendente, secretaria; mercedes González, tesorero; Luis Negrón, vocales; Jaime Negrón, Norma Reyes, Ulberto Báez e Israel Negrón. También se nombró la directiva del esfuerzo cristiano siendo su presidente Jaime Negrón, vice; Dámaris Zambrana; secretario; José L. Rodríguez; tesorero; José Rosario; sub. tes. Julia Sambolín; vocales: Ulberto Báez, Israel Negrón, Luis Negrón, Flor Castellano y Nidia Colón. Consejeros: Manuela Negrón de Fernández, y el pastor.

Abraham Rodríguez López

(Viene de la página 11)

Hay posiblemente algo extraño en el amor fraternal de una congregación si ésta aleja y desparrama a las ovejas perdidas. Noten, por ejemplo, como un hijo, no importa lo que haya hecho, nunca huye ni se esconde de su madre; por el contrario, la ansía y la busca en sus momentos mas tristes.

¡Quiera Dios pues, que este amor nuestro en lugar de alejar, sea como un refujio seguro donde vengan a buscar asilo los débiles, los que no piensan como nosotros y los que caen en diversas tantaciones y pecados!

(Viene de la página 2)

res, a que abandonen su apatía y se ponga en pie para hacer de P. R. E. la mejor y la más leéda de las revistas evangélicas de la América Latina, a que pongan todo su esfuerzo y talentos para hacer de la Empresa Puerto Rico Evangélico una de las mejores editoriales de nuestro continente y a dar todo su apoyo moral y económico a las demás instituciones evangélicas y de carácter interdenominacional que existan en Puerto Rico. Que en vez de esqueletos sin vida sean cuerpos robustos y de gran influencia espiritual en el país.

Fraternalmente,

José L. Delgado.

(Viene de la página 9)

mamos cristiano. Las zonas industriales tienden a mecanizar la existencia, mecanizan y vacían de savia las relaciones personales. En la vida mecanizada tendemos a relacionarnos con los demás a base de conveniencias, a base de las utilidades que derivamos La vida mecanizada nos arroja a la vida de masa, en esta vida de masa nos relcionamos a base de las características que tenemos en común con el resto del grupo, sin poner en función los aspectos creadores y definitivos de nuestra personalidad; ponemos en franco desuso los contenidos queforman y enriquecen nuestra subjetividad.

La nueva criatura siempre está presente para el prójimo porque vive en el amor, "el cual está derramado en nuestros corazones por el Santo Espíritu". Y el que vive en amor vive en Dios, porque Dios es amor." De estamanera vivimos la experiencia del verdadero prsente porque Dios es eterno, y la eternidad es el presente auténtico. Recordemos que todas las cosas pasarán, aún la esperanza y la fe; "Empero el amor nunca dejará de ser". porque el amor es de la misma naturaleza que la eternidad. "Y considerémonos los unos a los otros para provocarnos al amor y a las bueobras."

(Viene de la página 11)

que descubre los momentos de gloria que experimenta mi ser.

Se considera mi padre y me llama su hijo. El me dice "Pedid y se os dará" Yo confío en que siendo mi confidente todo lo que pido en privado me concede en público. Dios es mi amigo sincero, derrama en mi alma toda dulzura de la suya. ¡Que bueno es para el hombre hacer de Dios su confidente! Pues puede hablar con uno que lo entiende, lo quiere, lo ama y lo defiende.

ESCUELA BIBLICA

A cargo del Rdo. Angel Manuel Arús

LECCION PARA EL 18 DE NOVIEMBRE, 1951.—TEMA: LEYES PARA LA NUEVA NACION.

(Lección de Temperancia.)

Lectura Devocional. Deut. 6:16-25.

Pasaje para estudio: Exodo 19:7-8. 20:1-13.

Texto para memorizar: "Todo lo que Jehová ha dicho haremos."

Finalidad de la lección: Mostrar que Dios se interesó en la vida moral y espiritual de Israel ofreciendo su ley divina. También se interesa en la vida espiritual del hombre de nuestra época, hablando en sentido genérico.

Introducción: La nación israelita recibe la ley de Dios, la cual estaba provista de fundamentos sólidos para ayudar a la estructuración del carácter y la moral de este pueblo escogido. Y la base principal de esta ley es la enseñanza del amor y la bondad. Es posible que esté fuera el propósito principal de sus estatutos.

I.—La proposición de Jehová a Israel. Exodo 19:7-8.

a. Dios desea entrar en un pacto y se compromete con los hijos de Israel. Moisés presenta el mensaje de Dios al pueblo a través de los ancianos y propuso en presencia de todos ellos las palabras que Jehová le había mandado. Y el mandato de Dios es eterno.

b. **El mandamiento de Jehová es para ejecutarse.** Y nuestra generación hoy debe exclamar: "Oh Jehová lo que tú digas haremos de todo corazón.

II. **Los fundamentos substanciales de la ley de Jehová.** Ex. 23:13.

a. **"No admitirás falso rumor."** Generalmente el que propaga un rumor así como el que está dispuesto a escucharlo cometen una grave falta. Dar falso testimonio es algo prohibido, es llevar una idea falsa sobre un individuo, o una colectividad. No debemos dar atención a los falsos testimonios y si debemos procurar vivir la regla de oro en lo que oímos y decimos de nuestro semejantes.

b. **Amarás a tu enemigo.** Es difícil practicar el amor cuando nos hieren y se nos humilla. Cuando nos estrujan el corazón y nuestros sentimientos nos duele alma adentro. Pero debemos amar al que nos persigue con el ejemplo de Cristo, que es todo amor. El amor se expresa siempre agresiva y desinteresadamente, porque el amor es un interés desinteresado.

c. **Sobre la Justicia.** La justicia debe conservarse pura, sin parcialidad de clase alguna. Esta debe ser una para todos, hombres y mujeres ya sean estos pobres o ricos. El pobre no debe ser maltratado, y el rico no debe ser explotado. La justicia es para administrarse fuera de retribuciones y regalos. Esta es para ofrecerse fuera de favores, privilegios y parcialidad.

Conclusión: Esta lección ofrece a nosotros el claro concepto de la ley y la temperancia en forma admirable.

LECCION PARA EL 25 DE NOVIEMBRE, 1951.—TEMA: LA ADORACION DEL PUEBLO.

Lectura Devocional: Salmo 100.

Pasaje para estudio: Ex. 29:43-46; 35:21-29.

Texto para memorizar: Tomad de entre vosotros ofrenda para Jehová: todo liberal de corazón la traerá a Jehová. Ex. 35:5.

Finalidad de la lección: "Demostrar las ideas fundamentales de la comunión con Dios y la completa consagración de las posesiones" en nuestra experiencia religiosa.

Introducción: Dios conoce la necesidad que tiene su pueblo de adorar y les ofrece un tabernáculo hecho de pieles de animales, para que adorara en su peregrinación hacia Canaán por el desierto. Este tabernáculo fué levantado bajo la dirección de Moisés y con la cooperación de todos según su oficio. Por este esfuerzo unido se logra levantar el sitio para adorar a Jehová. Dios está presente y junto a los que le adoran en espíritu y en verdad. Ya en una "gran catedral como en una humilde capilla.

I. **Y santificaré.** Dios aparece para santificar el tabernáculo y el altar. Este lugar llega a ser santo no por la intervención de Moisés, ni tampoco por los esfuerzos de los obreros para construir el tabernáculo, y sí por que el mismo Dios le impartía santidad con su presencia. Es por eso que en nuestra adoración debemos entrar por las puertas del santuario con reverencia y respeto. Dice alguien: "que la adoración es la experiencia en que la personalidad completa del hombre se dirige hacia Dios en una investigación reverente de comunicación y revelación." Por cuanto Dios está presente en el lugar de su Santidad debemos entrar por sus puertas con reconocimiento y por sus atrios con alabanza.

II. **Todos ofrecieron sacrificio.** Todos ofrecieron de sus posesiones, con alegría. "Dios ama al dador alegre, y más bienaventurada cosa es dar que recibir." La ofrenda es parte de la adoración a Dios, y muchas veces la actitud nuestra para ofrecer a Dios lo que él nos ha dado es negativa. No podemos adorar a Dios con un espíritu de desagrado.

Dice William Summerscales, que en ocasiones la gente se burla de la necesidad de las invitaciones para las ofrendas. Que muchos piensan en porque deberían dar tanto a la iglesia. Otros responden con un espíritu de queja: ¿Por qué no me consultaron? ¿Quién aprobó esto? ¿No hay otra manera de hacerlo? En aquellos días todos respondieron y dieron lo mejor de sus vidas para el servicio y la obra de Dios. Todos dieron según sus riquezas y según podían. De esta manera adoraron a Jehová, ofrendemos nuestras vidas en sacrificio vivo santo y agradable a Dios junto con nuestras ofrendas.

Conclusión: La adoración es importante en la vida del cristiano hoy día, nuestro ser debe estar consagrado a nuestro Dios y aún todas nuestras posesiones. Recordad estas palabras de A. Machado: "Solo se pierde lo que se guarda, y solo se gana lo que se da."

25 de noviembre de 1951.

Puerto Rico Evangélico

No olvide que junto al Libro de los Libros en cada hogar debe leerse la revista "Puerto Rico Evangélico." Coopere suscribiéndose y regalando suscripciones a sus amigos y familiares. Respalde esta revista convirtiéndose en un agente voluntario. Ayúdenos a aumentar la circulación pagando su suscripción por adelantado e invitando a otros a unirse a nuestra gran familia. Si no lo ha hecho ya, pague hoy mismo a su pastor suscripciones adeudadas y la de 1952.

UN RETO PARA MI

Nuestra civilización ha llegado a una hora de crisis. Todos los cristianos tenemos un reto. Ese reto es para mí también. Como cristiano debo afrontarlo por la gracia de Dios contestando con mi vida en rescate de los demás.

¿Estoy preparado para afrontar honestamente el reto que ha llegado a mi generación? ¿Estoy satisfecho con mi mundo y conmigo mismo? ¿Siento la necesidad de profundizar mi experiencia espiritual?

¿Deseo sinceramente que mi iglesia avance en todas las áreas de su vida? ¿Comprendo claramente que el avance por Cristo significa la atención de las necesidades donde quiera que éstas surjan?

¿Estoy dispuesto a tomar las medidas necesarias para iniciar el avance en mi vida personal? ¿Estoy presto a permitir que mi fe cristiana sea probada en mi hogar? ¿En mis relaciones con aquellos que no conocen a Dios? ¿En mis relaciones con otros grupos de la comunidad? ¿Qué cambios ocurrirán en mí cuando yo tome esa decisión?

¿Estoy dispuesto a establecer el altar familiar, cultivando la oración y leyendo la Biblia y dando gracias por los alimentos en mi hogar todos los días?

¿Compraré y leeré el Aposento Alto, el Puerto Rico Evangélico y toda aquella literatura evangélica que contribuya al cultivo de mi vida espiritual?

¿Estoy decidido a vivir mi fe en la vida social en que participo? ¿Rededicaré mis talentos, mi tiempo, mis posesiones y mi vida al servicio de Cristo y al establecimiento de Su Reino? ¿Estoy inclinado a confesar mis pecados—de omisión y de comisión? ¿Le entregaré mi vida a El?

De rodillas. Si está en tu corazón hacerlo así, haz tu oración de dedicación. Recuerda que esta gran tarea que tienes por delante no es para realizarla tú solo. Dios está y estará contigo, y Te bendecirá. Amén.

Puerto Rico Evangélico

Jorge N. Cintrón, Director - Administrador

Rdo. Erasmo M. Biernier, Pres. Junta de Publicación

Vicente Paradizo, Jefe de Talleres.

Año XL — 25 de noviembre de 1951 — 1,097

PUERTO RICO EVANGELICO es el órgano oficial de las denominaciones evangélicas, Bautista, Discípulos de Cristo, Metodista, Presbiteriana, Evangélica Unida de Puerto Rico. Se publica quincenalmente en los Talleres Puerto Rico Evangélico, Inc. Admitido como correspondencia de segunda clase en las oficinas del correo de Ponce, P. R., el día 10 de julio de 1912, de acuerdo con la ley del 8 de octubre de 1917. Afiliado a la Asociación de Iglesias Evangélicas de Puerto Rico.

Precio de Suscripción: En Puerto Rico y Estados Unidos, $1.50. Fuera de Puerto Rico y Estados Unidos, $2.00. Pago adelantado.

Oficinas de la Dirección, Administración y Talleres Tipográficos radicadas en el edificio Puerto Rico Evangélico, calle Comercio 89. Apartado de Correos 1707. Teléfono 723. Ponce, P. R.

CARTAS

Desde Alemania Solicita el "Puerto Rico Evangélico"

Boeblingen, Alemania,
7 de noviembre de 1951.

Mis muy queridos señores:

Soy un joven de 21 años que hace apenas un mes me encuentro en Alemania. Aunque soy de Puerto Rico fuí reclutado en Nueva York y desde allí fuí enviado a Alemania. Soy además protestante, bautista, y pertenezco a la Iglesia Bautista Central, 706 Park Ave., Brooklyn, New York que pastorea el Rdo. Santiago Soto Fontánez.

Hacía días que quería dirigirme a ustedes, pero esta es la primer oportunidad que tengo de hacerlo. Desearía saber si me es posible conseguir el Puerto Rico Evangélico. Cuando estaba en Nueva York lo compraba en la iglesia pero ahora no se como conseguirlo. Por eso les escribo. ¿Sería posible que el Director de Circulación lo enviara a mi dirección? Sé que tardaría un poco cada mes en recibir mi copia pero estoy dispuesto a esperar por ella. Como pueden ver ella iría primero a Nueva York y desde allí me será enviada a mí por el Army Post Office. Espero que me puedan dar una contestación lo más antes posible.

Quiero decirles que no conocí el Evangelio en Puerto Rico, sino en Nueva York. La única forma que tengo de saber la obra puertorriqueña es a través de su periódico.

Desearía añadir que aunque asisto a los servicios en inglés me hace falta leer algo en español. Y no puedo pensar en algo que sea mejor que su periódico. Quiero decirles que ya me he identificado con los hermanos protestantes de este pueblo y aunque no hablo ni entiendo alemán me agrada visitar la iglesia. La mayor y mejor experiencia que he recibido aquí la recibí el domingo de la Reforma. Me dí cuenta de que me encontraba en el país donde nació Lutero. ¿Han oído ustedes el himno en Alemán? Es una experiencia que jamás uno puede olvidar. Si hay algo hacerca de los hermanos de este país que yo les pueda informar, aunque no soy un buen escritor, mi humilde persona está a su disposición.

Espero que me informen cuanto será el gasto por el Puerto Rico Evangélico y el gasto de correo.

Suyo en Cristo,

Pvt. John M. Valentín.

LA ASOCIACION DE IGLESIAS EVANGELICAS ADVIERTE

DOSCIENTOS MIL EVANGELICOS ESTAN ALERTAS

"Los evangélicos de Puerto Rico seguimos con profundo interés la controversia provocada por los señores dignatarios de la Iglesia Católica Apostólica y Romana en torno de la cláusula 19 del Artículo 2 de la Carta Orgánica de Puerto Rico, que prohibe cualquier tipo de ayuda gubernamental a las instituciones religiosas o a sus ministros o sacerdotes.

"Abogan estos prelados católicos romanos porque en la Constitución que se está redactando para nuestro pueblo no se incluya esta disposición fundamental, que es la única garantía que asegura el pleno ejercicio del principio democrático de la absoluta separación de la Iglesia y el Estado. Su propósito es dejar el camino expedito para que el estado asigne fondos públicos para solventar los gastos de las actividades de instituciones católicas.

"En vista de que no han conseguido que la mayoría de los señores delegados de la Asamblea Constituyente obedezcan su mandato, los obispos católicos han desatado una intensa campaña de acción política y demagógica contra los líderes del gobierno y los líderes de la Asamblea Constituyente, con miras a imponerles su criterio por medio de la fuerza, la amenaza y la presión pública. Amenazan con inyectar prejuicios religiosos al electorado, instruyéndolo para que voten contra la Constitución si la misma no se aviene a los intereses de su Iglesia.

"Nosotros abogamos porque a la Constitución de Puerto Rico se incorporen las cláusulas religiosas vigentes, tal como están contenidas en la Carta Orgánica, o sea, la que dispone la completa separación de Iglesia y Estado, con la correspondiente absoluta libertad de cultos, y la que prohibe ayuda directa o indirecta a las religiones.

"Así lo expresamos en el Ateneo el 10 de abril pasado, durante la Conferencia con los líderes de la Iglesia Católica, entre los cuales estaban los dos obispos y así lo expresamos también durante las vistas públicas celebradas por la Comisión de la Carta de Derechos de la Convención Constituyente.

"En los templos evangélicos se han elevado preces al Todopoderoso para que se preserven los logros de libertad religiosa que hasta aquí han permitido a nuestro pueblo vivir en paz, bajo las actuales disposiciones de la Carta Orgánica.

"Tales disposiciones han probado ser buenas hasta ahora, para todos, y no hay razón para pensar que no puedan seguir siendo buenas en el futuro. La vigencia de esas cláusulas ha creado entre los puertorriqueños una tradición de convivencia política y religiosa que debe garantizarse dentro del marco político de la nueva constitución.

"Nosotros creemos que dichas cláusulas, tal como están redactadas, cumplen muy bien los propósitos para las cuales fueron establecidas; pero si hubiera necesidad de alterar su fraseología, esperamos que no sea sino para fortalecer el principio envuelto en las mismas.

"Los evangélicos seguiremos, mientras tanto, en activa vigilancia, en plan de movilizar todas las fuerzas a nuestro alcance, en la lucha por esta gran causa, que no es nuestra solamente, sino de toda persona de mente liberal en Puerto Rico. Esas fuerzas están aquí y fuera de Puerto Rico.

"No deseamos hacer amenaza de clase alguna. Deseamos advertir sin embargo, que entre los 200,000 evangélicos hay millares y millares de electores que militan en todos los partidos políticos, pero quienes en la hora de la crisis y de las grandes decisiones su primera lealtad es a los principios cristianos.

"Hay entre los evangélicos una lealtad común de hondas raíces, que nos une estrechamente en un solo propósito y que nos hace mover en la lucha en forma sin igual entre los núcleos de la vida pública puertorriqueña.

"Confiamos en la justicia de esta causa y en los altos ideales de la democracia, pero sobre todo nuestra mayor confianza está depositada en Dios, regidor de los destinos del pueblo y surtidor de inspiración y de sabiduría para los hombres que tienen la delicada responsabilidad de estructurar el futuro político de Puerto Rico."

RDO. MIGUEL LIMARDO,
Secretario Ejecutivo A. I. E. P. R.

¿QUIEN LE GUSTARIA SER?

Por Roy L. Smith.

El pastor de una iglesia en San Francisco contó, hace algunos años una historia que me ha hecho pensar. Dijo que en un culto de oración de entre semana estaba predicando haciendo un llamamiento a lealtad personal a Cristo y que al final preguntó: Si ustedes pudieran escoger, de todos aquellos a quienes Jesús conoció durante su ministerio terrenal, ¿quién le gustaría ser?

Alguien se puso en pie y dijo que le gustaría ser el apóstol Pablo. Y alguno otro que preferiría ser el discípulo que se recostó en el regazo del Maestro en ocasión de la última cena. Entonces un extraño se puso en pie, por el hecho de que nadie le conocía sus palabras fueron escuchadas con gran interés y atención. Permaneció en silencio por algunos momentos, hasta que todos estuvieron tranquilos, y entonces dijo con mucha solemnidad: "Yo creo que por encima de todos me hubiera gustado ser Simón Cirineo." No amplió su declaración, se mantuvo en pie como tratando de encontrar otra palabra y tomando su sombrero se marchó.

Un gran silencio se extendió por toda la iglesia y alguien preguntó: ¿Quién fué Simón Cirineo? Otro contestó: "El que fué escogido de entre la multitud para llevar la cruz de Cristo cuando Jesús cayó bajo su peso".

He estado pensando desde entonces acerca de este extraño testimonio. Me pregunto si en realidad me hubiera gustado ser Simón Cirineo. Me pregunto si hubiera estado dispuesto a cargar su cruz y hacerla mía. Me pregunto si hubiera corrido tal riesgo por El, exponiéndome al ridículo, quizás a ser apedreado y ciertamente al esfuerzo que su cruz implicaba.

Usted ve, yo he encontrado difícil dedicar cada cosa que tengo a Cristo, aún en días como los nuestros y en una tierra como la nuestra donde los cristianos no tienen que exponerse a tantos peligros. Por supuesto, hay otros lugares donde los cristianos están expuestos al martirio si quieren ser fieles a sus convicciones más profundas, pero no muchos de nosotros nos enfrentamos con una probabilidad real de perder nuestras pe-

(Sigue en la página 15, Col. 3)

POEMAS . . . . . .

QUIERO UNA BIBLIA

Mi papá tiene una Biblia,
también tiene mamá,
Y mi hermana Cecilia
Y también mi hermano Juan.

Dicen que es el libro santo.
Donde cuenta de Jesús.
Que leerla es un encanto,
Que ilumina como luz.

También tiene una el pastor
Y otros que van a la iglesia,
Y la llevan con amor
Como joyel que se aprecia.

Yo también ansío tener
Ese libro tan amado
Para, por fin, estudiarlo,
Ahora que sé leer.

¡Oh, que pronto llegue el día
Y ese día no se tarde.
Cuando alguien me regale
Ese libro que mi alma ansía!

S. A. de Libert.

BIBLIA QUERIDA

Mi Biblia Santa, libro querido,
Todos los días quiero leerte.
Vivir ansío a ti unido,
Para leerte, para entenderte.

Biblia querida, palabra santa
De quien adoro, el Dios de amor.
Por ti mi alma hoy sólo canta
A Jesucristo, mi Salvador.

Luz refulgente, eterno faro,
Para mis labios panal de miel,
Y de mi alma, tesoro caro,
Amiga grata, segura y fiel.

Anhelo siempre que tú me
cuentes
La hermosa historia de mi Señor
Sé tú mi guía y sé la fuente
Donde se sacie mi corazón.

S. A. de Libet.

EL RUEGO DEL LIBRO

He aquí, niña mía,
que me han hecho tu amigo;
He aquí, niña mía,
conversarás conmigo.

Pónme una ropa obscura,
la ropa de labor;
trátame con dulzura
cual si fuera una flor.

No me eches manchas sobre
la nieve del semblante;
no pienses que recobre
su lámina brillante.

Gozarás cuando veas
qué hermoso me conservo.
Sufrirás, si me afeas,
del daño de tu siervo.

Verás, cuando oigas locas
historias infantiles,
qué charladoras bocas
son mis hojitas sutiles.

Mi saber es liviano,
mi saber no es profano.
Niña, me das la mano
y yo te muestro el mundo

Yo te presento un hada
y te charlo del sol,
de la rosa encarnada,
prima del arrebol.

De la patria gloriosa,
de las almas de luz,
de la vida armoniosa
del Maestro Jesús.

Mis hojitas nevadas
piden sólo un favor:
de tus manos rosadas
un poquito de amor.

Gabriela Mistral.

MANIFIESTO AL PUEBLO EVANGELICO

En este especialísimo momento de nuestra vida, cuando se está extructurando el futuro político del pueblo puertorriqueño y las fuerzas de la reacción se aúnan y se despliegan con el fin de conseguir que la Cláusula 19 sea eliminada de la Constitución, es menester que todos los evangélicos nos unamos y demos un solo frente en esta lucha.

La Asociación de Iglesias Evangélicas de Puerto Rico autorizó unas declaraciones de gran significación. Ellas interpretan el sentir de todos los evangélicos. De modo claro, inequívoco y categórico abogamos por la inclusión de la Cláusula 19 que prohibe terminantemente que se hagan asignaciones del erario público, ya en forma directa o indirecta, para iglesias, sacerdotes, ministros o para instituciones relacionadas con las iglesias.

Expusimos ante los miembros de la Convención Constituyente la posición de los evangélicos. A través de todas las formas lícitas y siempre en un plano de altura hemos hecho llegar nuestra voz a todas las personas que tienen que ver con esta cuestión. Nadie en Puerto Rico tiene la menor duda de qué es lo que nosotros queremos.

Pero como es del conocimiento de todos, los señores obispos de la iglesia católica han desatado una campaña que se extiende por pueblos y campos de nuestra isla encaminada a obtener que la Cláusula 19 sea eliminada de la Constitución. Esta campaña, demagógica y amenazante en sus métodos, está inspirada en propósitos mezquinos, o sea conseguir ayuda económica para las escuelas parroquiales. Son los enemigos de la libertad que ante toda otra consideración anteponen sus intereses pequeños y bastardos.

Hermanos, ha llegado la hora en que todos los evangélicos nos unamos en nuestra lucha. En que todos nos demos las manos para la batalla. No importa a qué denominación religiosa estemos afiliados. En Cristo somos uno. Y es así como debemos aprestarnos para esta lucha.

Los delegados a la Convención Constituyente están dedicados a una tarea noble y patriótica. Nosotros como hasta ahora lo hemos venido haciendo seguiremos pidiendo la ayuda de Dios para ellos en esta gran tarea. Los enemigos de la libertad quieren derrotar sus esfuerzos. Nosotros estamos al lado de aquellos que quieren darnos una Constitución en la que los derechos de todo el pueblo estén garantizados a plenitud.

Los evangélicos no amenazamos a nadie. Nuestras armas son limpias. Son las armas de la verdad y de la justicia. Pero hay una cosa que está bien clara y esperamos que nadie se equivoque y es que estamos en una disposición sin igual para la lucha. Que estamos dispuestos a ir hasta el fin del mundo si fuera necesario.

Es por esto que hacemos un llamamiento a todos nuestros hermanos, a todos los ministros, a todas las misioneras, a todos los líderes de las iglesias. Todos unidos en plan de batalla hasta ver que la Cláusula 19 se incluye en la Constitución. Que el Señor derrame sobre todos nosotros sus ricas y abundantes bendiciones, ilumine nuestras mentes y nos dote con la gracia de su Espíritu.

Rdo. Miguel Limardo, Sec.

A LOS PASTORES Y AGENTES

Por acuerdo de la Junta de Directores de la Asociación de Iglesias Evangélicas, PUERTO RICO EVANGELICO dedicará las ediciones subsiguientes—y algunas especiales, si fuere posible—a exponer nuestra posición en torno al asunto de los Evangélicos y la Constitución.

También publicaremos y enviaremos a ustedes suficiente cantidad de hojas sueltas, y cartelones y otros impresos para ser utilizados durante la Campaña.

Solicitamos de nuestros pastores y agentes la más decidida cooperación distribuyendo los ejemplares extra que les enviemos.

Necesitamos la cooperación financiera, voluntaria, para sufragar los gastos de esta Campaña periodística, en la cual no escatimaremos gasto alguno a fin de mantener a nuestro pueblo bien informado.

Envíe su contribución al Tesorero de la Asociación o al Administrador de esta Empresa, indicando su objetivo.

COMITE DE PUBLICIDAD,

Carlos Rosa-Guzmán,
Erasmo M. Bernier,
Jorge N. Cintrón.

Ecos de la Iglesia Presbiteriana de La Pica

La última semana del mes de septiembre fué una de plácemes para esta iglesia. El día lunes celebramos un programa social en el hogar de los esposos Almodóvar-López donde pasamos algunas horas de verdadera alegría. Nos visitaban en esa noche el Sr. Forestier, su digna esposa, Doña Provi e hija, todos miembros de la iglesia de Mayaguez Central. El acto de la noche era en honor de estos cariñosos hermanos a quienes debemos sentida gratitud.

El jueves subsiguiente se cumplieron nuestros deseos de tener con no-

(Sigue en la página 13)

EL LIBRO DE LA VIDA

Por el DR. JOHN BONNELL.

Evidencias del Poder de la Biblia en la Vida del Creyente

A mediados del Siglo Diecinueve Henry Rogers escribió un libro notable titulado "El Eclipse de la Fe". En dicho libro había un capítulo llamado "La Biblia en Blanco." Se refería a un sueño. Por un fenómeno siniestro el texto de todas las Biblias impresas que había en el mundo, había sido borrado. Los pasajes citados de las escrituras en otros libros también desaparecieron. Como si la tierra hubiera sido envuelta en profanas tinieblas que ocultaron la literatura y la historia del mundo.

Cuando las gentes salieron de su aturdimiento comenzaron a recordar pasajes bíblicos. Y por aquel admirable esfuerzo de la memoria de los hombres se recobró de nuevo toda la Biblia.

Henry Rogers enfatiza en su libro la rica contribución que la Biblia ha hecho a la literatura de todas la Naciones, a la mayor comprensión de la Historia Antigua y a la creación de la Teología Cristiana.

Si de repente desaparecieran todos los versículos de la Biblia, como describe en "Eclipse de la Fe", sería muy dudoso si nuestra generación presente pudiera recuperar toda la Biblia, citando pasajes de memoria.

La más grande de las pérdidas impuesta por una tragedia semejante, no sería a la literatura, a la historia o a la teología cristiana, sino que significaría la pérdida del libro en el mundo que es "El Libro que da Vida".

Estamos presenciando en nuestro tiempos la recuperación de la lectura de la Biblia. Muchos que no han leído este libro durante años, están reconociendo que proporciona ayuda para el vivir diario; que su mensaje edifica personalidades recias y estables; que ayuda a la gente a estar a la altura de la vida presente y a afrontar culaquiera que sea la situación que el futuro le ofrezca.

Habría menos gentes desdichadas, desorientadas y neurasténicas en la sociedad moderna, si nuestra generación hubiese aprendido a extraer re-

cursos espirituales de la palabra de Dios.

La Segunda Guerra Mundial enseñó a muchos hombres y mujeres en las filas el valor de la Biblia como un libro que guía y sustenta la vida. Veintenas de ilustraciones nos vienen a la memoria.

Un joven subteniente, que había sido comisionado para manejar un transporte de tripulación aérea, se me acercó para una entrevista. El quería algo, y para usar sus propias palabras, "algo de lo que una persona pueda depender al arrostrar el peligro inminente de heridas y aún la muerte, algo que pueda conservar sereno, de tal modo que pueda ser un ejemplo para los hombres bajo su mando".

Yo le recomendé la lectura diaria de la Biblia y le sugerí que subrayase el versículo o versículos que le interesasen más, en su lectura diaria.

Ya casi había terminado la guerra cuando él vino a verme otra vez. Uno podía darse cuenta inmediatamente que él estaba en completo dominio de sí mismo, sereno y firme.

Yo le pregunté: "¿Cómo te fué con tu Biblia". "Las palabras no pueden expresar," dijo él, lo que ha hecho por mí. Permítame referirle tan solo un incidente: Sonó la señal de "Acción, estaciones". y yo sabía que el gran momento había llegado. Estaba yo por iniciarme en mi primera batalla. En el instante en que salía apresuradamente de mi camarote, vi que la Biblia estaba sobre mi catre. De repente la abrí y mis ojos captaron estas palabras: Mi paz os dejo, mi paz os doy no se turbe vuestro corazón, ni tenga miedo! (Juan 14-27.)

"Al tomar posesión de mi puesto en el transporte de tripulación aérea dijo él "Para sorpresa mía estaba yo tan firme como el acero. Estaba exitado, por supuesto; pero el sentido de la presencia de Dios conmigo, me libró de todo miedo".

Testimonios semejantes a -ste han sido narrados por millares de hombres y mujeres del servicio militar.

Una ilustración muy notable acerca de esto ocurrió en la Fuerza Aérea Americana. Se trata de un joven oficial conocido por el nombre de Ken. Por algun tiempo allende los mares fué el piloto privado del general Mark Clark, cuando no estaba manejando una fortaleza en expedición de bombardeo.

Cierta noche su avión no regresó. Se informó que le habían echado abajo a tiros. Más tarde llegó la noticia a America de que Ken había sido hecho prisionero con algunos otros miembros de la tripulación del bombardeo. Cuando Italia fué derrotada, se le permitió escapar, pero los soldados alemanes estaban por todas partes.

Esa es la historia de Ken según el mismo la relató a un capellán amigo mio. El y sus compañeros se dirigieron hacia las montañas desde donde podían ver el panorama de la tierra donde se hallaban. No se atrevían a acercase a ningun poblado, porque estaban literalmente rodeados por el enemigo. Por las noches invadían las hortalizas italianas y se proveían de nabos podridos que los horticultores habían abandonado. De noche avanzaban. Se mantenían juntos. La única literatura que tenían era su testamento con salmos. Todos leyeron el Nuevo Testamento cinco

(Sigue en la página 11, Col. 2)

¡SI JESUS VINIERA HOY!

Por el RDO. MIGUEL LIMARDO.

Temo que si Jesús Viniera, Hay Muchas Iglesias Donde El no Podría Permanecer.

—Ven, Señor Jesús—, palabras del libro de la Revelación. (Rev. 22:20). Con ellas cierra el exiliado de Patmos la dramática presentación de un mensaje que se da a través de visiones deslumbrantes y símbolos grotescos. Bastan unas cuantas palabras para expresar los anhelos más apasionados de los humanos. Esto es lo que tenemos delante. —Ven, Señor Jesús—dice el Espíritu y lo dice también la Iglesia.

En estas palabras se recoge el clamor de los cristianos de la Iglesia Primitiva en un momento en que se levantan obscuras nubes sobre el horizonte. Los presagios son tenebrosos. El espectro de la persecución asoma su hosco ceño por todos los rincones de la cristiandad. Días difíciles le esperan a los cristianos. ¡Si Jesús apareciera en estos momentos como lo había prometido! Esa es la esperanza confortadora. Pero Jesús no aparece en ese instante. Es menester que la Iglesia sea probada como por fuego y que los cristianos sufran de la fe. Mientras tanto, repercute el clamor angustioso de los seguidores: —Ven, Señor Jesús—.

Hoy, como en aquellos tiempos, hay legiones de cristianos que claman de la misma manera. ¡Cuántos suspiros que se ahogan en los pechos! Aun se escucha el clamor: Ven, Señor Jesús—. Una manera de poner fin a esta dura agonía de la humanidad. Un medio de resolver la difícil situación porque atravesamos en esta hora. Pero todavía la Iglesia está en espera. La hora de Dios aun no ha sonado. Tócanos a los cristianos estar en la expectativa. En perenne vigilancia. ¿Y qué sucedería si Jesús viniera hoy? Si tras una relampagueante sacudida cósmica se apareciera Jesús, ¿qué sucedería? ¡Si Jesús viniera hoy! He ahí la cuestión que se insinúa en nuestro espíritu.

Veamos algunas cosas que Jesús encontraría en el mundo si El viniera de nuevo en el día de hoy. Encontraría, en primer lugar, a los hombres matándose unos a otros. ¡Y cómo se angustiaría Jesús ante este cuadro! Esto, no empece a aquella palabra suya: —Amaos los unos a los otros—. A su enseñanza de un Dios Padre que hace de todos los hombres hermanos los unos de los otros sin distingos de raza, de nación ni de grupo social. A su ejemplo de mansedumbre en el cual puso en práctica la otra mejilla al que hería en una y dejar aun el sayo al que quería tomarle la capa. ¡Y pensar que somos los cristianos, las más de las veces, los que en todo el paso de la historia hemos hecho las guerras!

En medio del fragor de la primera guerra mundial de este siglo un pintor inglés quiso llevar al lienzo unas cuantas imágenes vívidas sobre la matanza infernal. Se dirigió a los campos de batalla y allí escuchó el crujir de las ametralladoreas, el rugidos del cañón, percibió el olor nauseabundo de la sangre acabada de derramar, vió las muecas macabras en el rostro de los soldados entregados a un ataque a la balloneta y la agonía desesperante de los que caínn con la mortal herida. El artista volvió a su estudio presa de espanto y de angustia. Llevó sus imagenes al lienzo. Tras un ténue velo de humo aparece Dios en el preciso instante en que va a dar soplo de vida al hombre, al rey de la creación. Un ángel intervino, extendiendo su mano, como si quisiera decirle a Dios: —Si vas a hacer al hombre para esto, detén tu mano—. ¡Si Jesús viniera hoy! ¿Cómo reaccionaría frente a este espectáculo que ofrecen los hombres matándose unos a otros?

Si Jesús viniera hoy encontraría otras cosas tan malas como la guerra misma. ¿Qué os parece el hambre y la miseria de la humanidad? Un mundo de superabundancia como en niguna otra época de la historia humana donde millones mueren de hambre y

(Sigue en la página 10, Col. 3)

PUERTORRIQUEÑOS, ¡ALERTA!

ELIMINAR de la Constitución de Puerto Rico la Cláusula 19 significaría

1. Anular el principio fundamental de la separación de la Iglesia y el Estado.

2. Retroceder 50 años en nuestra civilización de puertorriqueños, al volver a tener al Clero inmiscuído en nuestras esferas educacionales y gubernativas,

3. Aumentar exorbitantemente las contribuciones a nuestro pueblo, para que el Gobierno pueda dar ese dinero que esperan recibir las escuelas católicas.

4. Invertir en las escuelas católicas para muchachos cuyos padres rechazan las mejores intenciones de su Gobierno, el dinero que el Gobierno no tiene hoy para educar el gran porcentaje de muchachos sin escuela pública.

5. Dividir al pueblo puertorriqueño en el momento preciso en que todos debemos estar unidos al redactarse la Constitución.

RETENER la Cláusula 19 significará la aprobación mayoritaria de la Constitución por el pueblo puertorriqueño y el respaldo de 33 millones de protestantes de los Estados Unidos.

SEÑOR GO

Las fuerzas protestantes
miembros de nuestra Asociación de
demás organismos de ideales afine
que quiere tener el Clero Católico y
titución de Puerto Rico, en lo concer
19, que es la única que garantiza a
sia y el Estado.

Señor Gobernador: Noso
labras de Jesús, de "dar al César lo
que es de Dios." Usted es el repre
der político; y es a usted a quien le
tido de mantener el derecho fundar
y el Estado tal y como se implica e
parte integrante de nuestra actual

Señor Gobernador: nue
Rico consideran que todo lo que se
de la separación de la Iglesia y el
bierno directa o indirectamente su
sean de carácter educacional, social
damente contraria al buen deseo d
triunfe en sus propósitos de conseg
tro país, mediante la aprobación de

Confiamos, por tanto, en
cer al pueblo de Puerto Rico que es
Supremo en la interpretación de aq
ñen a la vida colectiva de un grupo d
seguir viviendo, como hasta aquí,
Dios, y sin contiendas religiosas, ni
graciadamente ocurre en otros país
en Colombia, las fuerzas de la sota
civil establecido.

Y nuestra confianza, Se
de que sabemos positivamente que s
y a lo largo, en los recodos y en la
baras, que se mantendrá la Cláusula
zando así una vez más los principios
titución de los Estados Unidos de

POR LA ASOCIACION

RNADOR

Puerto Rico, que incluyen a los
sias Evangélicas y a todos los
hazan de plano la intervención
ano en la redacción de la Cons-
e a la eliminación de la Cláusula
mente la Separación de la Igle-

creemos firmemente en las pa-
es del César y de dar a Dios lo
nte máximo del Estado, del po-
nbe orientar al pueblo en el sen-
l de la separación de la Iglesia
Cláusula 19, cuya fraseología es
ta Orgánica.

fuerzas evangélicas en Puerto
trario a sostener esos principios
o, y a la negativa de que el Go-
cione instituciones religiosas ya
otra índole, es actitud delibera-
e el actual gobierno establecido
liberación del régimen de nues-
onstitución para Puerto Rico.

usted una vez más haga recono-
Gobernador, y nadie más, el Jefe
s postulados, que como éste, ata-
dadanos democráticos que quieren
ndo y adorando libremente a un
amamiento de sangres como des-
rmanos nuestros en donde, como
upeditan a las fuerzas del poder

Gobernador, descansa en el hecho
z autorizada advertirá a lo ancho
ndonadas de nuestras veredas jí-
en nuestra Constitución, garanti-
ocráticos que emanan de la Cons-
ica.

IGLESIAS EVANGELICAS DE P. R.

Carlos Rosa-Guzmán,
Erasmo M. Bernier,
Jorge N. Cintrón.

25 de noviembre de 1951.

CONCIUDADANOS, ¡ALERTA!

RETENER en la Constitución de Puerto Rico la Cláusula 19 significará

1. Sostener incólume el principio fundamental de la separación de la Iglesia y el Estado.

2. Proseguir en nuestra línea de progreso cultural como pueblo y garantizar el afianzamiento de la civilización cristiana en Puerto Rico.

3. Evitarle una innecesaria carga a nuestros contribuyentes.

4. Permitirle al gobierno una mejor oportunidad para resolver a través del Departamento de Instrucción Pública el problema de nuestros muchachos sin escuela.

5. Unir al pueblo puertorriqueño consciente en una mejor y más noble actitud hacia la aprobación de la Constitución en el momento en que Puerto Rico la redacta.

ELIMINAR de la Constitución de Puerto Rico la Cláusula 19, significaría hacer pensar a un cuarto de millón de protestantes en Puerto Rico y a 33 millones en Estados Unidos que se ha violado el principio fundamental de la separación de la Iglesia y el Estado.

JESUS, EL HOMBRE MARAVILLOSO

Por el RDO. DIEGO M. RODRIGUEZ

Lo Maravilloso de Jesús en su Personalidad, en su Mensaje y en su Obra

El Evangelista, San Lucas nos presenta a Jesús en Capernaum realizando obras maravillosas. Muchas obras fueron en esta ciudad hechas en medio de aquel pueblo que revelan el poder de Jesús. Si leemos los Evangelios con detenimiento conoceremos al Cristo, maravilloso en su personalidad, maravilloso en su mensaje y en su obra. Es en estos tres aspectos que voy a tratar de presentar a Cristo.

Veamos pues a Cristo, el hombre maravilloso en su personalidad. En todos los Evangelios se nos presenta Jesús casi siempre rodeado de grandes grupos de personas. Venían de diferentes sitios con el fin de conocer y hablar con Jesús. Tanto pobres como ricos, mujeres asi como niños, gente ignorante así como intelectuales sintieron gran placer al poder acercarse a Jesús. Jor eso no nos extraña notar como cuando Jesús subió a Jerusalem un grupo de griegos vinieron a Felipe rogándole que les permitiera ver a Jesús. Ellos habían oído hablar de Jesús y querían conocerlo. Otro caso algo particular es el de la mujer samaritana. A principio cuando empezaron a hablar ella demostró tener poco interés en sostener conversación con Jesus pero a medida que él continuó hablando su personalidad y sus palabras despertaron tanto interés en que sus amigos y vecinos conocieron a Jesús que fué corriendo al pueblo e invitó a sus amigos compueblanos para que vinieran a conocer a Cristo. Ellos lo hicieron y con satisfacción luego que verdaderamente él es Salvador del Mundo. Interesante también podemos citar el caso de los miritriles que fueron enviados a arrestar a Jesús. Ellos quedaron sorprendidos con la personalidad de Jesús y al volver a los sacerdotes sin Jesús manifestaron: Nunca hemos oído hablar un hombre como ese." Los fariseos en una ocasión intentaron impedir que las muchedumbres siguieran a Jesús pero fué en vano y dijeron: "Es imposible el mundo se va tras él".

Cristo fué un hombre maravilloso en su mensaje. Como predicador Jesús no tuvo ni ha tenido quien le haya igualado. Rodeaba toda Galilea predicando con sumo interés el evangelio del reino. En su primer visita a Nazaret entró a la Sinagoga y después de leer una porción de la profesía empezó a predicar. Dice el Evangelista que todos quedaron maravillados de la palabra de gracia y poder que salían de sus labios. La gente se maravillaba al oirle predicar y enseñar. El pueblo notaba una marcada diferencia en el mensaje de Jesús comparado con los maestros y sacerdotes y manifestaban: Este habla con autoridad no como los Escribas y Fariseos. El mensaje de Jesús era respaldado con una vida en la cual no había engaño. Era sencillo, claro y convincente en su mensaje. En Jesús se hizo realidad ese dicho que expresa, "Bien predica quien bien vive".

Por último Jesús fué marvilloso en su obra. Con razón la gente en Capernaum al ver como Jesús sanó al paralítico exclamó: "Hoy hemos visto maravillas." Si ellos vieron como aquel hombre enfermo que fu- traído por unos amigos volvió sano al hogar glorificando al Señor. Jesús fué maravilloso como médico. Usó su poder y todos los recursos que disponía para ayudar a los enfermos y necesitados. Su ministerio fué abundante en obras que revelan la nobleza de su carácter. El sintió compasión hacia todos los seres necesitados sin importarle raza, posición social, religión ni credo político, a todos ministraba con gran complacencia. Su empeño era servir a la humanidad, por eso, rodeaba los pueblos y ciudades en su incansable labor. Allá en el Pentecostés, Pedro en su poderoso sermón de testimonio de lo que vió en Jesús, afirmando que el fué varón aprovechado de Dios en maravillas, prodigios y señales. A pesar de tan intensa y meritoria labor el pueblo rechazó a Jesús. No vieron en él nada particular. Para muchos, a pesar de Jesús hacer obras tan grandes y tan abundantes, para ellos, Jesús seguía siendo el hijo de un humilde carpintero de Nazaret. Así es la humanidad pero todo cristiano que en verdad le ha conocido sabe que el fué un hombre maravilloso y que su obra no ha sido jamás igualada, a pesar que él dijo: "Obras mayores que éstas haréis porque yo voy al Padre".

(Viene de la página 7)

estómago con unos cuantos escasos bocados. Como cristianos no podemos menos que sentir una profunda tristeza por tanta miseria. Esto nos apena terriblemente. Hay problemas humanos, dolorosos y complejos como son pero que con todo podemos entender mucho de ellos. Uno de esos problemas es el de la enfermedad. Ella es un reflejo de nuestra propia limitación, de nuestra finitud, de

nuestra temporalidad. O a veces la expresión de un ministerio providente que manifiesta la gracia de Dios para con el hombre. Pero lo que no podemos entender es que haya hambre en el mundo. ¿Por que se sufre necesidad? ¡Y pensar que entre los que sufren está aquella parte más sensible de la humanidad como son los niños! Que no hay razón para que los niños sufran. ¡Si Jesús viniera hoy! ¿Cómo reaccionaría frente a la miseria y el hambre de la humanidad?

Quedan todavía muchas cosas que El encontraría si viniera en el día de hoy. ¿Qué os parece el espectáculo de una iglesia dividida? Aquellas sus palabras de que todos seamos uno nos llegan como el rumor de un eco extraño. Nos hemos fraccionado en millares de grupos y lo que es más triste, cada grupo acomoda su enseñanza a su interés particular. Ahora que hablamos de una iglesia dividida se nos antoja una pregunta. ¿Qué iglesia visitará Jesús si El viniera hoy?? ¿Sería la suya? ¿Sería la mía o la de aquel otro?

En los días más álgidos de la furia anti-racista que produjo el mito ario se escribió un poema muy sugerente. En él se describe una escena que se desarrolla en un país privilegiado. Una mañana en la catedral. Las naves atestadas de personas bien. El ritual se ofrece con esplendor. El representante de Dios va a dar su mensaje. Ocupa el púlpito sagrado y antes de empezar a hablar quiere ser benévolo y dice: —Si hay hay alguien en esta catedral que tiene sangre judía sería conveniente que saliera pues no le va a agradar algo de lo que va a escuchar en esta mañana.— Al decir esto una figura majestuosa se levantó, tomó los pasillos y abandonó la catedral. Era la figura del Señor Jesucristo. Temo que si Jesús viniera hoy hay muchas iglesias donde El no podría permanecer.

Faltarían todavía muchas cosas que señalar si El viniera en este día. ¿Qué haría Jesús frente a todo esto? Indudablemente que clamaría contra todas las injusticias, contra todos los atropellos, contra todas las mentiras. Protestaría contra todas las formas mixtificadas y paganizadas del cristianismo, contra toda perversión de su Evangelio. Ya podemos imaginarnos como muchos invocarían obras y portentos diciéndole: —Señor, ¿no profetizamos en tu nombre, en tu nombre lanzamos demonios e hicimos milagros?— Pero Jesús les dará un mentis diciendole: —Nunca os conocí apartaos de mí, obradores de maldad—.

Si Jesús apareciere y anduviera entre los hombres, como en aquellos tiempos, su corazón volvería a palpitar lleno de ternura y conmiseración hacia todo dolor humano. El pecado de los hombres le haría llorar de nuevo como en aquel triste atardecer en que lloró el pecado de los suyos. La necesidad de las multitudes le moverían de nuevo a compasión y probablemente multiplicaría panes y peces para saciar el hambre. Sus manos se pesarían de nuevo sobre los enfermos y les devolvería la salud. Haría cuanto esfuerzo fuese posible por traer a los hombres a los caminos de Dios. Que no habría sacrificio, por grande que fuese, que El no estuviese dispuesto a realizar para conseguirlo.

En "Quo Vadis Dominé" una tarde aparece la visión de Jesús que sale fuera de la ciudad. Era un momento cuando los cristianos vacilaban ante los perseguidores y se inclinaban a hacer compromiso con las fuerzas del imperio. Pedro reconoce a su Señor y le pregunta: —¿Para dónde vas, Señor?— El Señor le responde: —Vuelvo de nuevo a Jerusalem a morir por el pecado de los hombres porque mis seguidores temen sufrir por mi nombre—. ¿Qué estaría Jesús dispuesto a hacer para remediar tanto mal de la humanidad? Si fuere necesario Jesús todavía estaría dispuesto al sacrificio de la cruz por el pecado de los hombres. Pero no es posible. En los planes de Dios está dispuesto que El muera una sola vez por nuestros pecado. El sacrificio supremo ya se realizó en la cruz. Lo que nos toca es movernos al arrepentimiento y disponernos a vivir la vida cristiana en su plenitud.

Como en Revelación la Iglesi clama:—Ven Señor Jesús—. ¡Si Jesús viniera hoy! ¿Qué sucedería? La pregunta se insinúa como un dardo hiriente.

(Viene de la página 6)

veces. Se puede decir que vivían del Salmo 116. Oraban juntos. Vivían en la mano protectora del Dios viviente.

Entonces descubrieron que les era más fácil y menos peligrosos dividir el grupo. Ken y otros compañeros se mantuvieron juntos. Supieron más tarde que el co-piloto había sido muerto y que el navegante fué reaprehendido. Lo que haya ocurrido al resto del grupo, jamás lo supo él.

La cosa más notable estaba en Ken mismo. No estaba nervioso, cansado ni enfermo. Jamás se había sentido mejor. El mismo describía este estado como una paz espiritual, interna y profunda. Jamás dudó en atribuirlo todo el poder de Dios en su alma. El se había entregado al Señor sin temor alguno. Si Dios quería que él viviese, ningún poder en el mundo le destruiría. Pero si por el contrario otros eran los planes de Dios, él estaba en sus manos y todo caminaría perfectamente bien.

Aquí, en verdad, encontramos evidencias de que la Biblia es el libro que da vida.

¿Quién puede estimar lo que la Biblia ha hecho por los hombres y mujeres oprimidos por los golpes de la adversidad? Para ellos también es un libro que guía y fortalece el espíritu.

En los primeros años de mi ministerio un incidente sumamente interesante tuvo lugar en mi congregación. Hubo un suceso que abrió mis ojos para poder admirar el poder de la palabra de Dios para restablecer la confianza y la fe a los corazones que se encuentran en desesperación.

Un miembro de mi congregación vino para decirme que estaba perdiendo la vista. Los médicos le habían dicho qeu en menos de un año el quedaría ciego. Fué un golpe tremendo, pero con mucho valor lo soportó. Inmediatamente comenzó a estudiar el sistema Braille de lectura al tacto he hizo rápidos progresos. Y con efecto, en el término de un año quedó completamente en tinieblas.

Vino a entrevistarme en muy grande aflicción. Había perdido su empleo. Unas cuantas de sus inversiones estaban en peligro de perderse. Su esposa se encontraba enferma. Realmente, el futuro para él era oscuro y triste. Después de haber conversado juntos él y yo sobre su situación, yo le pedí que volviese a la mañana siguiente, y que mientras tanto vería que arreglos podía hacerse para ayudarle.

A la mañana siguiente se presentó. Pude darle cuenta que algo especial había sucedido en el transcurso

(Sigue en la página 14, Col. 2)

EL PUEBLO EVANGELICO SE MOVILIZA EN DEFENSA DERECHOS CONSTITUCION

Asambleas en San Juan y Ponce. Marcano sale hacia Estados Unidos. Niegan rumores reunión con obispos. Se intensifica campaña en favor cláusula 19.

Convenciones en San Juan y Ponce

TODOS las pastores evangélicos de Puerto Rico, incluyendo a los miembros de la Asociación de Iglesias Evangélicas de Puerto Rico, así como también a los de aquellas iglesias afines a nuestros principios, habrán de reunirse en dos distintas asambleas para tratar asuntos relacionados con la necesidad de que se mantenga en nuestra Constitución el Artículo 19, que implícitamente sostiene el principio fundamental de la separación de la Iglesia y el Estado.

La primera reunión se llevará a cabo en el templo de la Primera Iglesia Bautista de Santurce, en la parada 15, el viernes 30 de los corrientes, y para la misma han sido invitados todos los ministros y pastores de las iglesias que comprenden los distritos de Aguadilla, Arecibo, San Juan y Humacao.

La segunda reunión tendrá lugar el lunes 3 de diciembre próximo en el templo de la Iglesia Metodista de la Calle Villa, en Ponce y será para los ministros y pastores de las iglesias en los distritos de Mayagüez, Guayama y Ponce.

La Directiva de la Asociación de Iglesias Evangélicas de Puerto Rico, a través de sus distintos miembros, estará representada en cada una de estas convenciones. Se espera que todos y cada uno de los ministros y pastores de nuestras iglesias asistan, sin excusa, a dichos actos.

Presidente Marcano Sale hacia el Norte

De nuestro colega "EL MUNDO" reproducimos lo siguiente:

"El Concilio Nacional de Iglesias Protestantes, agencia que representa más de 33 millones de evangélicos en Estados Unidos, llamó al licenciado Hipólito Marcano, presidente de la Asociación de Iglesias Evangélicas de Puerto Rico, para discutir la cuestión religiosa relacionada con la Constitución de la Isla.

"El Rdo. Miguel Limardo, secretario ejecutivo, informó que el licenciado Marcano saldrá esta misma semana hacia el Continente y que ha recibido invitaciones similares de otros organismos protestantes en el Norte, para tratar el asunto de la cláusula 19."

PUERTO RICO EVANGELICO solicita de todos los evangélicos de Puerto Rico su oración ferviente en favor de la labor que va a realizar nuestro Presidente en Estados Unidos.

No Habrá Reunión con Católicos

En reciente edición de uno de los periódicos diarios del país se informó sobre la posibilidad de "celebrar una segunda conferencia con los líderes de ambos grupos religiosos." Se trataba de insinuar que católicos y protestantes volverían a tratar sobre el asunto en litigio en relación con la cláusula 19 de la Constitución.

Interesados en conocer la realidad sobre esta situación interrogamos a connotados líderes de la Asociación de Iglesias Evangélicas de Puerto Rico, y pudimos advertir que no existe tal propósito de parte de ellos ya que se considera inmaterial e improcedente.

"La verdad está de nuestro lado y confiamos en que al fin y a la postre triunfaremos"—nos dijo uno de nuestros viejos adalides.

Y nos señaló hacia lo Alto, significando: ¡Dios!

Señores Delegados a la Constituyente

La Asociación de Iglesias Evangélicas de Puerto Rico, al igual que todas las demás fuerzas afines en ideología en Puerto Rico, mantiene su firme posición de que la Constitución de Puerto Rico prohiba ayuda directa o indirecta del gobierno a las iglesias.

Señores delegados: nosotros confiamos en que ustedes, en defensa de los gloriosos principios de la Separación de la Iglesia y el Estado, mantendrán en todo su rigor la Cláusula 19.

Y así lo confiamos, en la completa convicción de que ustedes tienen el noble y laudable propósito de ver cristalizados en carne de realidad sus esfuerzos, al aprobarse la Constitución con el beneplácito de un cuarto de millón de puertorriqueños evangélicos, y de 33 millones de conciudadanos americanos que están unidos a nuestro sentir en Estados Unidos de América.

Asociación de Iglesias Evangélicas de P. R.

Gerardo López, Isidro Díaz,
Miguel Limardo.

sotros al Rdo. Gildo Sanchez, pastor de la iglesia Metodista de Ponce acompañado de su amada esposa y el coro de esa denominacion. El Rdo. Sanchez nos ofreció un programa muy lucido y variado siendo el tema de la noche "El Evangelio en Canción." Esto deja explicado que el coro, hábilmente dirigido por el hermano Wilfrido Jiménez nos deleitó grandemente con sus bellas canciones espirituales, cada una de las cuales fué elocuentemente definida por el Rdo. Sánchez en un breve e inspirador sermon. Hemos sentido que el Rdo. Martínez no pudiera estar presente en esta noche dado a la enfermedad de su esposa. Sabemos que él tenía gran interés en recibir esta grata visita, pero las adversidades que presenta la vida de cuando en vez, no permitieron que así fuera. Estamos muy agradecidos y siempre recordando a estos queridos hermanos de Ponce, y esperamos que pronto puedan volver a deleitarnos otro ratito con sus dulces melodías.

Enfermos: La hna. Doña Angelina, esposa del Rdo. Martínez aún está enferma, aunque mejorando grandemente de lo que nos alegramos. Hacemos nuestros votos por el pronto restablecimiento de esta hermna.

El hno. Mon Nazario también sigue mal de salud. Rogamos al Señor porque pronto pueda gozar de salud y alegría sin límites.

Fanny L. de Nazario
Secret. Corresponsal

El Rdo. Herminio Quiroga Visitará la Isla

Con grande pena en nuestras almas hemos sido informados de la reciente enfermedad del Rdo. Herminio Quiroga, y debido a su estado de salud después de haber salido del hospital, tener que renunciar como pastor de la Segunda Iglesia Bautista en Nueva York.

El Rdo. Quiroga ha estado trabajando como muy pocos en la Ciudad de Nueva York desde el 1928. En 1932 fué llamado al pastorado de la Iglesia entonces en su comienzo, sin templo y sin recibir ayuda de ninguna sociedad...no obstante trabajando día y noche después 19 largos años hoy cuando pareció que empezaba a verse los frutos de su gran labor, tiene que renunciar debido al estado peligroso de su salud. (enfermedad, fruto no de otra cosa, sino de su desprendimiento material, olvidándose de sí mismo para darse completamente al trabajo de Aquel que le llamó para servirle)

El Rdo. Herminio Quiroga quien pronto visitará la Isla en viaje de descanso.

El Rdo. Quiroga es reconocido en la ciudad de Nueva York, por su lealtad a su Iglesia, su trabajo arduo, sencillo y su consagración no solo por los de la Iglesia Bautista, sino también por las otras Iglesias de diferentes denominaciones. Al retirarse el Rdo. Quiroga del trabajo activo de la Iglesia Bautista, las huestes del Cristianismo en esta Babilonia moderna, pierden uno de sus mas activos trabajadores y defensores.

Sabemos que desde el mes de mayo ha estado sufriendo de varios ataques del corazón y se ha visto muy grave, solo, decimos, la mano poderosa del Señor que guarda y preserva a los suyos le ha podido levantar de manera maravillosa..... Sabemos también que a recomendación de la ciencia médica después de un año de completo descanso podrá continuar en su labor, para lo cual el Señor le ha llamado desde muy pequeño. Roguemos pues, al Señor de la mies, que este año de descanso pueda ser de grande provecho para el querido compañero y que pronto le podamos ver de nuevo en la brecha.

El Rdo. Quiroga piensa en este año visitar la Isla para disfrutar del descanso que nuestro clima y nuestra hospitalidad puertorriqueña ofrece a los suyos. Sea su visita para bien de él y las iglesias que seguramente habrá de visitar.

O. Servadio.
Nueva York

Juventud Metodista de Vieques Auspicia Campaña Evangelística

La semana del 21 al 28 de octubre fué de gran actividad para los jóvenes Metodistas. Todos los días de esa semana celebramos servicios al aire libre en diferentes lugares de Vieques y los mensajes fueron evangelísticos. Más bien fué una campaña evangelística dirigida por la juventud y en la que muchos jóvenes hicieron pública profesión de fe. También tuvo su efecto en cuanto a la edificación de muchos jóvenes pues tienen deseos de trabajar más por el Señor. La mayoría de nosotros tenemos más interés pues ya tenemos planes para otro campaña en otros lugares del pueblo.

Esta empezará a mediados del mes en curso hasta diciembre, cuando iremos a Culebra en una jira evangelística. Todo esto es auspiciado por

Las Fraternidades de Jóvenes Metodistas de Vieques.

El viernes de la misma semana nos reunimos en la Esperanza y tuvimos una brillante conferencia titulada, "La Personalidad", dictada por la distinguida señora María Serrano de Davis. Después pasamos a la cancha detrás de la Iglesia donde divididos en grupos discutimos el tema que tan brillantemente se nos dictó.

Luego en la misma cancha después de oir palabras de orientación por algunos hermanos pasamos a nombrar la directiva del cuarto distrito, la cual quedó constituida como sigue: Presidenta; Srta. Engracia Huggins, Vice-Pres; Sr. Damián Velardo, Secretario; Sr. Jesús M. Rodríguez, Tesorero; Sr. Francisco Feliciano, Vocales; Juanita Colón, Iris Rodríguez, Felipe Sanes, Mariano de Jesús, Justo Feliciano.

Asi quedó formada la directiva del cuarto distrito en la noche del viernes de dicha semana y el domingo por la noche oimos la excelente y brillante predicación del Rdo. José Avelino Robles, que tan estupenda labor viene realizando en la Iglesia Metodista de Vieques.

Atentamente,
Jesús M. Rodríguez
Sec. Cuarto Distrito.

Joven Evangélico de Fajardo Murió en Corea

Ultimamente la familia Navarro recibió la triste noticia de la muerte en los campos de Corea de uno de sus miembros más queridos: Ernesto, quien era muy apreciado tanto en nuestra iglesia como en la comunidad. El hogar de la familia Navarro ha sido invadido día tras día por amigos que han sentido de veras el trágico hecho.

Comprendemos la tristeza que inunda a nuestro muy querido hermano don Martín Navarro, esposa e hijos demás familiares y rogamos al Señor que su divina consolación esté sobre cada uno de ellos.

Otros Fallecimientos:

Tres de nuestras muy queridas hermanas nos han dejado para ir a gozar con el Señor. La primera en morir fué doña Serapia Rodríguez, después de una terrible enfermedad que le obligó a guardar cama por mucho tiempo. Admiramos la fe de esta hermana, porque a pesar de la dura y difícil prueba siempre estaba gozosa en el Señor. Siguióle doña Bernardina Silva, quien después de haber estado algun tiempo con sus hijos en la ciudad de Nueva York, regresó para morir en su tierra natal. La hermana doña Bernardina fué una de las primeras columnas de nuestra iglesia y se distiguió por su celo, consagración y sinceridad. También falleció últimamente nuestra muy amada hermana doña Francisca Alvira, después de vivir muchos años. Desde el comienzo de la obra evangélica en este pueblo, la cooperación de la hermana doña Francisca fué espontánea y decidida. Su fe siempre fué grande y poderosa.

Un servicio fúnebre fué celebrado en cada caso, participando muy activamente nuestro pastor, el Rdo. Serafín García, como también todos los miembros de la Iglesia.

Sentimos muy de veras la pérdida irreparable de estas siervas de Dios que fueron muy fieles en el cumplimiento de su deber cristiano, pero nos consolamos con la sublime esperanza de verlas cuando se cumpla el Reino de Cristo en el mundo.

Nuestro más sentido pésame a todos los familiares de las hermanas doña Serapia, doña Pancha, doña Barnardina y el joven Ernesto.

José M. CCruz

(Viene de la página 11)

de las horas. Su paso era cierto y firme, su rostro estaba radiante. Me asió fuertemente de la mano y me dijo: "Tengo algo maravilloso que contarle. Ya no tengo miedo al futuro. He recuperado mi fe en Dios. Esto es lo que ha sucedido. Anoche estaba sentado en mi estudio totalmente desalentado. Una desgracia tras otra me habían sobrecogido. Comencé a pensar si valía la pena seguir viviendo. Asaltaron mi mente sugestiones negras y horribles. Casi en desesperación, apoyé mi cabeza sobre mis brazos encima de la mesa, y con la impresión de que era yo, de todos los hombres, el más desgraciado. De repente noté que mi mano extendida estaba descansando sobre algo. Al asir aquella cosa en medio de la oscuridad, me di cuenta que eran las letras de Braille. Toqué con las yemas de mis dedos y este es el mensaje que Dios envió a mi vida sumida en las tinieblas. Jehová redime el alma de sus siervos; y no serán asolados cuantos en El confian (Salmo 34:22.)

"Fué el último versículo del Salmo 34, que vino a mi como la voz de Dios. No tengo temor del futuro ahora. Yo se que El me guiará."

Cuan ciertas son las palabras del profeta: "Y en aquel tiempo los sordos oirán la palabra del libro y los ojos de los ciegos verán en medio de la oscuridad y las tinieblas". Isaías 29:18.)

(Viene de la página 9)

El Rdo. Pellicier fué sustituído por el hermano Stanley S. Miller. El Sr. Miller llegó en una época difícil por ser una en que las naciones estaban en guerra. No obstante el director consiguió construir el edificio para administración, la cancha para baloncesto y al abandonar su puesto quedaba casi terminado el nuevo internado para varones. Este hermano continental transformó la escuela de tal modo que por momentos se pensaba que pronto sería un "Junior College" o una universidad.

El director actual, Sr. Leonard D. Wilson, llegó a nosotros con un gran interés de ofrecer sus mejores servicios a esta obra y así lo está demostrando con su entusiasmo e interés.

Obra Religiosa en la Escuela.

Desde su fundación la Academia llevaba la ambición de ser una escuela cristiana y así la ha sido. Es una luz sobre un monte que ilumina no solo el intelecto sino también el espíritu. Todos sus directores y maestros han sentido un vivo celo por llevar a cabalidad ese objetivo. La oración ha tenido siempre sitio sobresaliente en la Escuela. Por ella hemos alcanzado grandes victorias. ¿Y qué decimos del estudio de la Biblia? Muchos jóvenes han abierto sus mentes a sus enseñanzas. Ella se estudia en las clases de Biblia, en los servicios y en horas libres. La predicación, el buen ejemplo de los maestros, la oración y el estudio bíblico han trasformado algunos jóvenes de los que han venido a estudiar aquí.

(Sigue en la página 15, Col. 1)

APUNTES JUVENILES

Por Samuel de la Rosa

CAMPAÑA DE ORACION

Se pide a todas las sociedades de jóvenes evangélicos que hagan oraciones especiales, durante la segunda quincena de noviembre, por el éxito del Tercer Congreso Latinoamericano de Juventudes Evangélicas que se celebrará en Buenos Aires, Argentina, del 9 al 20 de diciembre próximo.

Ya es un hecho que la juventud evangélica de Puerto Rico estará debidamente representada en tan magno Congreso de juventudes Evangélicas. Y deberá ir, cueste lo que cueste para "borrar la mala impresión que se formó" según comunicaciones recibidas de la América Latina en cuanto al período en que la ULAJE (Unión Latinoamericana de Juventudes Evangélicas) estuvo bajo el liderato de dos jóvenes puertorriqueños.

Se insiste por lo tanto que se hagan anuncios especiales, a fin de que todas las entidades juveniles y en los cultos generales se eleven preces al Todopoderoso para que bendiga a los delegados que asistan al Congreso.

Toda persona interesada en ir a Buenos Aires, como visitante, comuníquese inmediatamene con el Rdo. José D. Camacho, Box 215, Caguas, P. R. El costo del viaje será$550.00, ida y vuelta, con salida del 7 de diciembre y regreso el 25 del mismo mes.

INSTITUTO NORTE

El Instituto de Jóvenes Evangélicos del Distrito Norte, bajo la presidencia del compañero Miguel Mercado Roca marcha a paso de vencedores. Actividad tras actividad y aumentando la concurrencia en las mismas. Las próximas dos actividades están señaladas para el 24 de noviembre, en que se ofrecerá un Servicio Especial de Santa Cena, en la Iglesia Presbiteriana de Monteflores y el 29 de diciembre en que se dará una comida fraternal de navidad y cantata, en un lugar que se anunciará proximamente.

POLITICA ACTIVISTA

Hay una corriente de influencia en nuestro medio que postula la participación de los jóvenes evangélicos en la política activista, no partidista. O lo que es lo mismo preocuparnos y ocuparnos por coadyuvar en todas aquellas actividades sociales, económicas y culturales que forman parte de la vida comunal y que no estan vinculadas o propulsadas por la iglesia en determinada localidad.

Somos partidarios de que la juventud evangélica haga entrada en política activista por las implicaciones que se derivarán para beneficio de nuestro prójimo, y porque, además, es obra positiva.

VISITA FRATERNAL

Hace unos días sostuvimos una entrevista con el compañero uruguayo Valdo Galland, uno de los secretarios ejecutivos de la Federación Mundial de Estudiantes Cristianos con sede en Ginebra, Suiza, quien estaba acompañado de su esposa Micheline .Vino a invitar a los estudiantes universitarios cristianos para un Congreso que se proyecta celebrar en Sao Paulo, Brasil, en julio de 1952. Se espera que la Isla envíe por lo menos seis delegados a dicho acto.

Salió bien impresionado del movimiento juvenil en la Isla considerándolo como el mejor organizado en la cuenca del Caribe. Se entrevistó con líderes del Congreso de la Juventud Evangélica, de la Asociación de Iglesias Evangélicas de Puerto Rico, profesores del Seminario Evangélico, del Instituto Politécnico, de la Escuela de Enfermeras y otros.

(Viene de la página 11)

Las Actividades Atléticas.

Toda obra debe juzgarse por sus resultados. La Academia Bautista se le por lo que ha logrado hacer con cientos de jóvenes. Nuestros graduados se hallan repartidos por toda la isla y el extranjero y en su mayoría desempeñan diferentes actividades con éxito. Entre ellos hallamos doctores, comerciantes, pastores, misioneras, militares, contables, enfermeras, maestras, abogados, etc. Es muy raro aquel graduado de la Academia Bautista que haya fracasado en la vida. Todos llevan una buena preparación y una gran fe. Aquellos que la escuela puso en su mente y en su alma les augura un gran futuro feliz. Ojalá que esta luz sobre un monte brille por la eternidad. Hasta aquí nos ha ayudado JEHOVA y en el confiamos.

Pablo Rivera

(Viene de la página 4)

sesiones o nuestras vidas, porque creamos que Jesús es el Cristo, el Hijo de Dios Viviente.

A medida de que he ido pensando acerca de ello no puede creer que mi Cristo se sienta feliz acerca de nuestro mundo. Hay tantos niños sufriendo, tantos hogares desbaratándose, tantas personas con dolor y hambre, tantos jóvenes creciendo en ignorancia, demasiadas personas privadas de los más elementales derechos humanos. Algunas veces pienso que el corazón de Dios debe casi destrozarse de dolor en vista de tantos males terribles que nosotros hemos abrazado.

Me puse a pensar el otro día acerca de la crucifixión de Jesús y me he preguntado si yo me hubiese ofrecido voluntariamente a cargar por El su cruz hasta el calvario. He empezado a dudar de que lo hubiera hecho. He vacilado por tanto tiempo en dar mi diezmo a su causa. Me he mantenido al margen de tanta empresa en que sé El está vitalmente interesado. He fracasado en dar mi testimonio en tantas ocasiones cuando hubiese sido de gran valor.

Me hubiese gustado estar vivo en Jerusalén aquel día, pero me pregun si hubiera hecho lo que hizo Simón Cirineo. Me pregunto si lo estoy haciendo ahora.

ESCUELA BIBLICA

A cargo del Rdo. Angel Manuel Arús.

LECCION PARA EL 2 DE DIC.—TEMA: LO QUE LOGRAMOS CON NUESTRA POCA FE.

Exodo 32. Números 4:1-11.

Pasaje para estudio: Núm. 14:1-9.

Texto Aureo: "Si confesamos nuestros pecados, El es fiel y justo para que nos perdone nuestros pecados y nos limpie de toda maldad." 1 Jn. 1:9.

Finalidad de la lección: Demostrar varias causas que tienden a debilitar nuestra fe y confianza en Dios. ¿Cómo mantener la fe religiosa que es el asento a la verdad de la revelación divina?

Introducción: Se a dicho que los valores son los impulsos rectores de la personalidad humana. Son estos que crean en el hombre el espíritu de la conquista de mayores logros. Sin embargo a pesar de la confianza en su capacidad y en Dios, cuando se lanza a la lucha para lograr sus ideales le asalta la duda. Pensamos que propiamente hablando la duda no es un delito ni un pecado. Pero no deja de revelar sintomáticamente la falta de nuestra fe, como así también es síntoma de una mente escrutadora de la verdad. La fe viva cree que Dios sigue siendo y que irrumpe a favor de las actividades del hombre, y que le ayuda a alcanzar los valores que le rigen.

I. **La sombra de la duda y la desesperación se dejan sentir sobre el pueblo de Dios.** Núm. 14:1-5.

(a) Habían escapado de Egipto, están en medio del desierto, han transcurrido dos años. El pueblo se cansa de luchar y se queja a Moisés. Las noticias de los espías eran desalentadoras, la tierra de Canaán era tierra de gigantes. El pánico deja sentir su peso sobre aquellos hombres. Sintieron flaquear su fe.

(b) Perdieron la fe en sus líderes y en Dios. Se levantan contra Moisés y Aaron. "Hagamos un capitán y volvamos a Egipto. Ese era el clamor de un pueblo que antes había dicho: "Todo lo que Jehová ha dicho haremos." Desean la esclavitud de Egipto y la opresión de Faraón. Perdieron su finalidad primordial de conquistar la tierra donde fluía leche y miel.

II. **Surgen dos líderes situacionales:** Josué y Caleb. (Núm. 14:6-9.)

(a) Siempre hay hombres de una fe viva y creadora. Fe viva que es el medio de salvación cuando sometemos nuestra voluntad a la voluntad divina. "No seais rebeldes no seais cobardes" la fidelidad a Dios siempre nos ayuda a alcanzar lo que deseamos.

Conclusión. "If I Ought, I can," (Si yo quiero, yo puedo) decía Pelagio. Jehová nos dice: "Esfuérzate y sé valiente." Querer es poder por encima de las dudas, es tener fe en que Dios está con nosotros hasta el fin. Logramos muy poco con nuestra poca fe, "Es pues la fe la sustancia de las cosas que se esperan y la demostración de las cosas que no se ven."

LECCION PARA EL 9 DE DIC.—TEMA: DECISIONES CRUCIALES.

Deuteronomio 30:11-20.

Pasaje impreso: Deuteronomio 30:[illegible] 33:27-29.

Finalidad de la lección: Ver la importancia de las decisiones que hacemos diariamente.

Introducción: El pueblo de Dios tiene un dilema ante sí. Es el momento de hacer una decisión crucial, se le presenta el problema de escoger entre la vida y la muerte. La vida es representa la luz, la muerte nos representa las tinieblas. Nuestras vidas han sido creadas para Dios, sin embargo el hombre se inclina hacia las tinieblas, hacia el mal. Unicamente el deseo vehemente de servir a Dios puede ayudar para escoger la vida. Nuestras vidas no deben descansar hasta no reposar en Dios que es la Vida.

Dios hace al hombre libre. Deuteronomio 30:15-20.

(a) Dios ofrece libertad al hombre. Dios a creado con un espíritu que [illegible] capacidad de actuar libremente. Dios hizo a los hombres con libre [illegible]. Esta es la capacidad que nosotros tenemos para aceptar y rechazar. Sin embargo nosotros al igual que el pueblo de Israel somos responsables de nuestras decisiones y del uso de la libertad que Dios nos ha dado .Somos libres para escoger entre la vida y la muerte, pero dejamos de serlo para determinar las consecuencias de nuestro escogimiento. El pueblo tiene que estar entre la vida y la muerte. La vida es Dios y solo a él se le puede servir cuando nos decidimos allegarnos a El. "Porque yo te mando que ames a Jehová tu Dios. El amor a Dios se expresa en nuestra obediencia a El.

II. **La promesa de Jehová.** Deuteronomio 31:1-3.

(a) Dios está junto a su pueblo cuando este se decide a servirle y olvida a los dioses ajenos. Dios iba delante de aquel pueblo enderezando las tortuosidades, abriendo el camino, haciéndoles más fácil la conquista de la tierra de Canaán. Ya Moisés está viejo y agotado, tiene ciento y veinticinco años. No le era posible pasar al otro lado del Jordán. Dios les deja un sucesor, un lider joven, Josué. "Josué será el que pasará delante de ti, este era un joven preparado y consagrado al servicio de Dios.

Conclusión: Un día hicimos una decisión de servir a Cristo. Por eso somos cristianos. Cada día debemos escogernos para servir a Dios y a la humanidad." Nuestro Dios necesita de hombres y mujeres que se decidan a rescatar de las garras del pecado a esta humanidad doliente, a este mundo en caos, en guerra y calamidades. Nuestro mundo puede ser cambiado con el esfuerzo de toda la iglesia de Cristo. Esta es la llamada a ayudar a entrar a esta humanidad desorientada al sendero Eterno.

AVISO

Todos los agentes de Puerto Rico Evangélico deben haber saldado todas sus cuentas antes del 31 de diciembre para poder seguir recibiendo la revista. No lo olvide.

EVANGELICOS MARCHAREMOS SOBRE S. J.

«Líderes de 53 Millones Protestantes Americanos están Alertas». Marcano.

El presidente de la Asociación de Iglesias Evangélicas de Puerto Rico, licenciado Hipólito Marcano, quien fué llamado a Estados Unidos para explicar la situación prevaleciente en la isla en torno al debate que ha provocado el Obispo McManus de Ponce sobre la Cláusula 19 de la Constitución, informa que los líderes en Wáshington y Nueva York confían en que los principios envueltos en el referido articulado se mantendrán a fin de poder garantizar la aprobación final de la Constitución para el pueblo de Puerto Rico.

Las gestiones que realiza el hermano Marcano en Estados Unidos, y que tienen el respaldo no solamente de la Asociación de Iglesias Evangélicas de Puerto Rico, sino también de todos los demás sectores de opinión análoga a la nuestra, revisten la importancia de poner en guardia a 53 millones de protestantes en Estados Unidos que sostienen firmemente el mismo criterio que sostenemos los protestantes de Puerto Rico.

Marcano se siente satisfecho de sus gestiones en Estados Unidos y advierte en la opinión pública americana, así como particularmente entre los líderes y congresistas que ha entrevistado una actitud de absoluto respaldo a los intereses y clamores del pueblo evangélico puertorriqueño.

En comunicación que hemos recibido se nos indica que Marcano se reunió con miembros del Concilio Nacional de Iglesias de Cristo y con el Comité sobre Cooperación en la América Latina y que allí se sentaron las bases de la campaña que deberá seguirse para conservar el principio de la separación y el Estado en Puerto Rico y el evitar que se usen los fondos públicos en favor de las instituciones y funcionarios religiosos. A dicha reunión asistieron los secretarios de las misiones Barney Morgan, W. Stanley Rycroft, Richard Evans, R. Nace, Earl Brown y Dunn Pielstick y los Rdos. H. Spragg, Berly Colón, J. D. Camacho, A. Camacho y S. Bernart.

Pedimos Mantener Cláusula 19

Todo el pueblo evangélico de Puerto Rico está en actitud de alerta para iniciar una Marcha sobre San Juan para expresar sus sentimientos públicamente en cuanto a la proyectada eliminación de la Cláusula 19 del Artículo II de nuestra actual Carta Orgánica en el texto de la Constitución que se redacta para Puerto Rico.

A las fuerzas evangélicas del país se unirán otros sectores de opinión pública que favorecen los principios fundamentales de la separación de la Iglesia y el Estado y que están en contra del uso de los fondos públicos por instituciones o funcionarios religiosos.

Así se acordó en las Asambleas de San Juan y Ponce, celebradas recientemente con el propósito de señalar pautas a seguir en el actual momento histórico.

Sólo se espera la llamada a formar filas para todos acudir prestos a la Gran Manifestación.

Año XXXX. Ponce, Puerto Rico, 10 de diciembre de 1951 Núm. 1,098

SINTESIS

Atendiendo asuntos de familia se encuentra en Estados Unidos el Rdo. José D. Camacho, pastor de la Iglesia Bautista en Caguas.

* * *

El doctor Angel Archilla Cabrera, superintendente de la Misión Presbiteriana en Puerto Rico pronunció en Ponce un fogoso discurso sobre la actual contienda religiosa provocada por el Obispo McManus.

* * *

Restableciendo en su hogar en Ensenada está la hermana doña Margarita Nieves de Rosa, esposa amantísima de nuestro compañero Rdo. Carlos Rosa-Guzmán.

* * *

El Rdo. Isidro Díaz López, vicepresidente de la Asociación de Iglesias Evangélicas de Puerto Rico, pasa por el dolor de haber perdido a su madre política.

* * *

La lucha relacionada con la Cláusula 19 de la Constitución nos ha obligado a hacer una "Síntesis" sintética.

* * *

Necesitamos la cooperación de todos nuestros lectores para hacer llegar el PUERTO RICO EVANGELICO a miles de hogares de nuestros compatriotas católicos. Ayude a llevar la luz del Evangelio a miles de hogares católicos que lo recibirán con simpatía.

Puerto Rico Evangélico

Jorge N. Cintrón, Director - Administrador

Rdo. Erasmo M. Biernier, Pres. Junta de Publicación

Vicente Paradizo, Jefe de Talleres.

Año XL — 10 de diciembre de 1951 — 1,098

PUERTO RICO EVANGELICO es el órgano oficial de las denominaciones evangélicas, Bautista, Discípulos de Cristo, Metodista, Presbiteriana, Evangélica Unida de Puerto Rico. Se publica quincenalmente en los Talleres **Puerto Rico Evangélico, Inc.** Admitido como correspondencia de segunda clase en las oficinas del correo de Ponce, P. R., el día 10 de julio de 1912, de acuerdo con la ley del 8 de octubre de 1917. Afiliado a la Asociación de Iglesias Evangélicas de Puerto Rico.

Precio de Suscripción: En Puerto Rico y Estados Unidos, $1.50. Fuera de Puerto Rico y Estados Unidos, $2.00. Pago adelantado.

Oficinas de la Dirección, Administración y Talleres Tipográficos radicadas en el edificio **Puerto Rico Evangélico,** calle Comercio 89, Apartado de Correos 1707, Teléfono 723, Ponce, P. R.

CARTAS

Se Solidariza con Puerto Rico Evangélico

Ponce, Puerto Rico,
1° de diciembre de 1951.

Rdo. Jorge N. Cintrón,
Director "Puerto Rico Evangélico",
Ponce, Puerto Rico.

Mi estimado Hno. en Cristo:

Leí con sumo interés el número Extra de nuestro "Puerto Rico Evangélico". Está formidable.

Me solidarizo ciento por ciento con todos los conceptos vertidos por sus colaboradores.

Aprovecho para informarle que desde hace trece años he venido respaldando la trayectoria política de don Luis Muñoz Marín, a quien admiro en su calidad de lider y de Gobernador.

Confío en su mentalidad liberal y democrática. Confío, además en que la mayoría de nuestros delegados a la Convención Constituyente tendrán fe en Dios y confianza en sí mismos, y en su capacidad para legislar nuestra Ley fundamental.

Confío en que ellos no permitirán que su propia personalidad quede eclipsada ante la Historia y ante la posteridad por la farsa demagógica de la jerarquía romanista, que trata de impresionarlos con una mayoría que es muy fácil de demostrar en simples "tarjetas de a chavo", pero que no tiene la dinámica activa y la savia espiritual esencialmente pensante, de un pueblo parado sobre sus pies.

Pero si por desgracia para este pueblo en su convivencia democrática, la voz del pueblo fuera desoída en la Constituyente, entonces, por los más caros ideales de libertad y democracia, que encarna la Cláusula 19 de nuestra actual Carta Orgánica, por Cristo y Su Iglesia estaré junto a ustedes, nuestros líderes espirituales, para ir a cualquier terreno a través de los canales democráticos para impedir la intromisión de la Iglesia Romana en nuestro Gobierno.

Entiendo que la esencia vital de la real democracia existe allí donde hay absoluta separación de Iglesia y Estado.

Por eso lucharé, por eso estoy luchando.

Fraternalmente en Cristo,

Leandro Morales Cedeño.

EL MOVIMIENTO SE DEMUESTRA ANDANDO

No olvide estimado lector, que necesitamos su contribución financiera para sufragar los gastos de esta campaña de liberación ciudadana. Los Evangélicos dependemos de la cooperación de los miembros de nuestras iglesias y de los simpatizadores de esta causa para financiar todas las actividades. Envíe hoy mismo su contribución al: Rdo. Miguel Limardo, Seminario Evangélico, Río Piedras, P. R.

EDITORIAL——

¡SUYA ES LA PALABRA, SEÑOR GOBERNADOR!

Escribe, CARLOS ROSA-GUZMAN.

NUNCA en la historia del protestantismo de Puerto Rico se había presentado una causa tan significativa por la cual luchar, como ésta provocada por el señor Obispo de Ponce, tratándose de eliminar de la proyectada Constitución para Puerto Rico la cláusula 19 del artículo II de la actual Carta Orgánica, que mantiene la separación de la Iglesia y el Estado mediante la prohibición de usos de los fondos públicos en instituciones religiosas.

Sobre todo cuando se trata del supremo momento en la historia patria en que se redacta el documento que habrá de garantizar nuestras libertades como pueblo soberano dentro de la gran soberanía y democracia de los Estados Unidos de América.

La significación es grande, además, porque un paso en falso de nuestros ciudadanos podría echar a perder una de dos cosas: lo que hasta aquí hemos ganado a través de grandes luchas durante medio siglo de verdadera civilización; o el gozo y satisfacción de adoptar una Constitución que garantice plenamente los derechos de un pueblo cuyos principios se emanan, políticamente, de aquellos grandes y nobles principios democráticos de los peregrinos que fundaron a América.

Es por tanto necesario que el pueblo puertorriqueño comprenda claramente la importancia de la causa por que luchamos los Protestantes. Y es mucho más necesario que así lo comprendan los hombres de nuestro Gobierno. Para nosotros el asunto que está en "issue" es una cuestión fundamentalmente de principios. Y como cuestión de principios la defenderemos con el ahinco y el tesón con que siempre hemos llevado causas análogas. Lo que hace falta es que ahora hable el señor Gobernador.

La eliminación de la Cláusula 19 de nuestra actual Carta Orgánica del texto de nuestra Constitución significará volver medio siglo atrás de civilización en nuestro pueblo. Constituirá una violación irremediable al principio fundamental de gobierno de la separación de la Iglesia y el Estado. Provocará un necesario aumento en las contribuciones para que el Gobierno pueda atender a los reclamos económicos de las escuelas privadas de instituciones religiosas cuyas arcas están repletas del oro de sus ricos feligreses. Y, desgraciadamente, la eliminación de la Cláusula 19 de nuestra actual Carta Orgánica del texto de nuestra Constitución significará el inicio de un caos político-religioso en la vida colectiva del pueblo que abrumadoramente desearía llegar a la final realización de los ideales de libertad y democracia que tan sabiamente ha sido guiado hasta aquí por los actuales dirigentes de nuestro gobierno.

Dijimos al principio que fué el señor Obispo de Ponce quien provocó esta contienda y queremos recalcarlo ante la historia patria y ante la actitud a asumir por el honorable Gobernador de Puerto Rico y los honorables miembros de la Asamblea Consituyente. El sector Protestante de Puerto Rico, y con nosotros el crecido número de ciudadanos que comparten principios idénticos, abogamos y favorecemos la aprobación de una Constitución para Puerto Rico dentro de la ideología republicana y democrática de la Constitución de los Estados Unidos de América, que garantice la separación de la Iglesia y el Estado y que prohiba el uso de dineros públicos en instituciones privadas religiosas.

A pocos días, pues, de aprobarse la Constitución, tienen la palabra el señor Gobernador y tienen la palabra los miembros de la Constituyente. Mientras tanto, los protestantes de Puerto Rico nos reservamos la nuestra.

LECTOR: LE RECORDAMOS que necesitamos dinero para continuar esta campaña. Los evangélicos contamos con la ayuda voluntaria de los miembros de las iglesias y los simpatizadores de esta causa. Envíe su contribución a: RDO. MIGUEL LIMARDO, Seminario Evangélico, Río Piedras, Puerto Rico.

¡ROMA, MANOS AFUERA!

¡Dejad que Puerto Rico Legisle sin Presión Extranjera!

Por el DR. J. F. RODRIGUEZ RIVERA.

Tributo de Macaulay a Roma

El famoso historiador inglés Thomas B. Macaulay, rinde al romanismo el tributo siguiente:

"Es imposible negar que la Constitución política de la Iglesia Romana es la obra de la erudición humana. En verdad, nada menos que esa advertencia podría sostener tales doctrinas. La experiencia de mil doscientos años, la ingeniosidad de cuarenta generaciones de estadistas, ha llevado esa política para someter la humanidad, ésta ocupa el lugar más alto".

Legisladores Cansados.

Desde el frustrado Plan Gallardo hasta nuestros días los solones puertorriqueños se han visto asediados por la insistente campaña de Roma para unir la Iglesia con el Estado en la educación. Año tras año nuestros simpáticos Licurgos han tenido que firmar proyectos disponiendo que el Gobierno envíe los estudiantes a las Iglesias en horas de clase. A pesar de que nuestros niños sólo tienen media ración escolar por razones evidentes.

Un Legislador que ha firmado algunos de estos proyectos, me dijo en su oficina, que ya estaba cansado de hacerlo. Ese cansancio es general. Se está perdiendo el tiempo que requieren los serios problemas con los cuales se confronta Puerto Rico.

¿Por qué Roma no se compadece de las cargas que llevamos? ¿Por qué no nos deja laborar tranquilos?

Postales de Presión

Tenemos a la vista postales y circulares impresas por Roma que se están enviando al Honorable Gobernador de Puerto Rico. Se pide en estas tarjetas la eliminación de la Claúsula número 19 en la nueva Constitución. La Claúsula dice así: "Jamás se asignará,, aplicará, donará, usará, directa ni directamente, dinero o propiedad públicas para el uso, beneficio o sostenimiento de ningún sacerdote, predicador, ministro, u otro instrutor o dignatario religioso, como tal".

Esta previsión es vieja. Su obediencia nos ha traído libertad religiosa y armonía en la familia puertorriqueña desde que se fué el León Ibérico. Católicos, espiritistas, protestantes, evangélicos, teósofos, libres pensadores, ¿y quién no?, hemos vivido como buenos vecinos, sin ninguno intervenir en la conciencia de su prójimo.

No es así en otras tierras. Le debemos esa felicidad a la Claúsula 19 que el Vaticano nos quiere eliminar.

Roma llama esta medida "injusta y lesiva a los derechos de los católicos". No vemos cómo puede discriminar, entre ciudadano y ciudadano, una legislación que es igual para todo el mundo.

Con estas tarjetas no se está presionando a los Delegados de la Convención Constituyente. A los que se está presionando es a los subalternos en diferentes ocupaciones. ¡Ya empezó la tiranía contra la conciencia! ¿No se levantará una conciencia libre contra la tiranía?

Desalentad Ataque Peligroso

La última esperanza de Roma para clericalizar la instrucción en Puerto Rico está en los redactores de la Constitución. Esto explica su agresividad.

Si los Delegados a la Constituyente hacen al pueblo la justicia de no alterar una medida que nos trajo bendiciones, los electores en general darán gracias a Dios. El documento se convertirá en ley y quedará asegurada la fraternidad en nuestro país.

Titubear ante la sinrazón no es razonable. Y aquí hay mucho civismo. ¡Dios salve a Puerto Rico en esta hora!

.. Estado Soberano Vaticano ..

Vaticano, nombre que recuerda los vaticinios antiguos de los adivinadores romanos, es el monte donde hoy se levanta un estado soberano, organizado políticamente, con límites geográficos que fijó el tratado firmado por Italia y la Santa Sede en febrero de 1929.

Su área es de 108.7 acres. Su población de 1,006 personas. El Papa es el soberano.

Sobre esta base política el Presidente Truman nombró Embajador a la Nación Vaticana al General Clark. La misma razón sería buena para limitar entrada a los EE. UU. de agentes del poder extranjero que es el Estado Vaticano. También sería buen fundamento para investigar los fines que persigue cada clérigo que en representación del poder papal, se procura influencia política en los Estados Unidos.

El cura— no importa su nacionalidad— por ley de la Iglesia Católico-Romana, debe su primera lealtad al soberano Estado Vaticano. En caso de conflicto entre su país natal y Roma, la decisión está resuelta de antemano a favor del Sumo Pontífice del romanismo, aun contra la razón y conciencia. Por eso, sus gestiones para adquirir dominio sobre la ciudadanía deben constar en la Oficina de Inscripción de Agentes Extranjeros, para no establecer discrimen contra los representantes de poderes políticos.

Esfuerzo Antipuertorriqueño

Nadie negaría que Puerto Rico vive felizmente bajo las previsiones que separan directa indirectamente al Estado y la Iglesia. La genuina puertorriqueñidad clama nuestra vida ciudadana. Bajo esta luz resulta antipuertorriqueño el esfuerzo pro eliminación de esta providencia.

Por eso, hacemos un llamamiento patriótico al público en general. Solicitad que la bienaventurada Claúsula 19 permanezca en la nueva Constitución.

Llamamos a todos los que viven en Puerto Rico. Independiente de nacionalidad, raza o religión, a luchar para librar al país de los ecos de sombra pretéritas. Propiciemos el desarrollo del poder racional del intelecto puertorriqueño y éste guiará nuestra vida individual y colectiva bajo la

Se puede ser católico y anticlerical a la vez. De hecho, a ese grupo pertenece la mayoría de los nobles católicos puertorriqueños.

protección del Cielo.

No traicionéis esta bella tierra con la maldición de una lucha religiosa.

.... Catilicismo No Clerical

Se puede ser católico y anticlerical a la vez. De hecho, a ese grupo pertenece la mayoría de los nobles católicos puertorriqueños. Estos se escandalizan cuando el clero les predica contra un partído político. Se asombran cuando el clero les prohibe contribuir para el Instituto Politécnico o la Young Men Christian Association. Se maravillan cuando se pide la eliminación de la Claúsula 19 que discutimos aquí. Y sin embargo, son buenos católicos. Pero, anticlericales.

Electores No Votarán Clericalmente

Puerto Rico tiene los políticos más honrados del mundo. Nuestros próceres lucen la coquetería de morir completamente pobres. Su elevación sobre los intereses materiales llega a la espiritualidad. Después de muertos, la Legislatura piensa seriamente en dar a sus viudas la caridad popular en el eufemismo de una pensión.

Pero, en cualquier clima, ¡hasta en Puerto Rico!, preocupa a los patriotas el capital político. Perder votos es como perder amigos.

Ese temor quiere explotarlo Roma ahora. Mete miedo con levantar al pueblo contra la Constitución.

Por instinto por una inttuición que le da el Cielo sabe todo pueblo lo que le conviene. Sólo una dictadura que pueda usar armas inquisitoriales, es capaz de impedirle al elector depositar su voto por lo que sabe es bueno.

Puerto Rico no votará clericalmente la Constitución que se está redactando. Es nula la esperanza de Roma. Dios está en nuestra heráldica El cordero de nuestro escudo fué puesto ahí providencialmente. Dios comparó al Salvador con un Cordero. Se conoce a Cristo como el Cordero de Dios. Dios ama a Cristo y ama a Puerto Rico. El no permitirá que una campaña de origen extranjero traiga a nuestro ambiente la discordia entre hermanos, que siembra la infelicidad en tierras vecinas.

No es posible que ningún puertorriqueño nos haga el mal de romper la Claúsula 19. Respaldemos los hombres que tienen la misión y la responsabilidad de salvar el porvenir para nuestros hijos.

.. Debate Blanshard—Dunne ..

Recientemente el Foro del Colegio de Leyes de la Universidad de Harvard fué escenario de un debate que dramatiza bellamente la libertad de palabra en un país libre.

El gran parlamentario Jesuíta Rdo. George H. Dunne, y el famoso escritor Paul Blanshard discutieron sobre la Iglesia Católica y la Política.

Blanshard probó que la Jerarquía Papal quiere imponerse en todas las áreas fundamentales de la vida....como la política, la cultura, la médica y la doméstica.

Sosteniendo la antidemocracia de la estructura romanista el debatiente mencionó el hecho de que al pie de la pirámide jerarquica, está el feligrés, quien no elige su sacerdote; no posee su templo ni su escuela parroquial. No elige a ninguno de sus líderes.

Provocó este debate el libro de Blanshard **"American Freedom and Catholic Power".**

Es sorprendentemente agradable ver a un intelectual católico contender públicamente en una misma tribuna con un hombre liberal. Sobre todo, si la discusión versa sobre un libro excomulgado por las autoridades eclesiásticas, como en este caso.

Las últimas investigaciones de Blanshard le han permitido ofrecer documentación incontestable para probar que el Kremlin es una oligarquía antidemocrática y el Vaticano es una teocracia antidemocrática. Revela que ambos poderes tienen programas bien desarrollados para someter al mundo democrático a un control autoritario de dominio sobre las mentes de los hombres.

El mundo democrático se arrima al Vaticano en alianza contra el Comunismo. Blanshard pregunta: "Si el enemigo de su enemigo es necesariamente su amigo". Y sugiere la importancia de saber si su aliado aprueba los principios básicamente democráticos.

Estos dos poderes son como los dos polos opuestos de la tierra: ocupan extremos opuestos del universo moral, pero representan el mismo clima intelectual—el clima autoritario de régimen sobre la mente humana.

En Puerto Rico deberían airearse estas controversias candentes, auspiciando foros donde tomaran parte intelectuales de diversas escuelas filosóficas. De esta manera la malicia, el rencor, el fanatismo y la hipocresía recibirán un golpe de gracia y la verdad brillaría en todo su esplendor, fortaleciendose los vínculos de convivencia puertorriqueña.

Lo Que Deseamos Evitar ..

Las facilidades modernas hacen al mundo más pequeño. Hoy no puede impedirse ni la información censurada. Tengo a la vista carta de un español fechada en León. Como tratamos de librar a Puerto Rico de lo que pasa religiosamente allá, lo cual podría ocurrir igualmene acá con un poco de descuido, compartimos con el lector lo pertinente de esta misiva:

"Acabo de recibir y estoy leyendo con interés el número de este mes de El Defensor Hispano que han tenido la bondad de enviarme.

"A través de él vemos la gran libertad que en ese país se disfruta. Aquí la libertad es omnímoda para la iglesia oficial, pero para los demás no pueden decir otro tanto. No se puede repartir tratados. Cuando en un pueblo fallece un disidente y no hay cementerio civil—cosa que es relativamente frecuente—se le niega sepultura teniendo que ser enterrado en cualquier finca particular. Los evangélicos pobres no disfrutan de las ayudas de caridad oficial—como aguinaldo de Navidad al necesitado,

(Sigue en la página 15, Col. 3)

LAS CONFUSIONES DEL OBISPO DE PONCE

1. El señor Obispo de Ponce está personalmente confundido y quiere confundir al pueblo puertorriqueño al negar que la Iglesia Católica en toda la América Latina y en la actualidad hasta en los propios Estados Unidos de Norte América, aspira ejercer el poder sobre el Estado.

2. El señor Obispo de Ponce está personalmente confundido y quiere confundir al pueblo puertorriqueño al hablar de la libertad de conciencia como patrimonio de la Iglesia de Roma, cuando fué casualmente por este principio que sugió poderosamente el movimiento de la Reforma, que fué el que impuso la libertad de conciencia.

3. El señor Obispo de Ponce está personalmente confundido y quiere confundir al pueblo puertorriqueño al afirmar que los católicos no piden ayuda estatal para su religión, cuando, ¿por qué es entonces la lucha? Por la cláusula 19 que exclusivamente habla de ayudas financieras.

4. El señor Obispo de Ponce está personalmente confundido y quiere confundir al pueblo puertorriqueño al decir que los católicos no han estado y están haciendo campaña en contra del Gobierno, del Partido Popular y de la Constituyente pues todo el país sabe que los votos católicos fueron dados a Martín Travieso para gobernador y que hasta se ha hablado y se habia todavía de la agrupación de los católicos un partido político.

5. El señor Obispo de Ponce está personalmente confundido y quiere confundir al pueblo puertorriqueño al decir que en Puerto Rico no hay nada más que 80 mil evangélicos, usando datos y cifras de muchos años atrás; cuando en realidad de verdad hoy las fuerzas evangélicas y otras fuerzas liberales pasan de la cifra de 200 mil.

6. El señor Obispo de Ponce está personalmente confundido y quiere confundir al pueblo puertorriqueño al negar que los 33 millones de protestantes de los Estados Unidos tengan influencia sobre el futuro del a Constitución para Puerto Rico, cuando el señor Obispo de Ponce sabe perfectamente bien, y también lo saben nuestros gobernantes, que la ratificación final de nuestra Constitución estará en manos del Congreso de los Estados Unidos de América.

7. El señor Obispo de Ponce se confundió a sí mismo y confundió a muchos puertorriqueños ingenuos al enviar las miles y miles de tarjetas al honorable Gobernador de Puerto Rico, lo cual ha constituído uno de los errores más graves del Clero dentro de todos los cánones de ética y de protocolo.

EL GOBERNADOR RECIBE DELEGACION EVANGELICA

Casi al entrar en Prensa esta edición especial de PUERTO RICO EVANGELICO hemos recibido la noticia de que una comisión de la Asociación de Iglesias Evangélicas de Puerto Rico fué recibida y escuchada por el honorable Gobernador de Puerto Rico, en relación con nuestros puntos de vista en torno a la Cláusula 19.

La Comisión estuvo compuesta por el licenciado Hipólito Marcano, presidente de la Asociación; el Rdo. Isidro Díaz, vice-presidente; el Rdo. Miguel Limardo, secretario ejecutivo, y el Rdo. Francisco Colón, Brunet, asesor.

Se nos indica que nuestros representantes hicieron clara nuestra posición al honorable Gobernador y que particularmente le expusieron la mejor disposición del pueblo evangélico en respaldar la Constitución se proyecta para Puerto Rico, en la confianza de que sea sostenida la Cláusula 19.

HABLA NUESTRO DIRECTOR

La Asociación de Iglesias Evangélicas de Puerto Rico haciéndose eco del pensamiento de todo el pueblo evangélico dió a publicidad el día 23 de este mes de noviembre un documento de suma trascendencia, que publicamos en otro sitio. En este documento se expresa de un modo claro e inequívoco cual es nuestra posición respecto a la Cláusula 19 del Artículo 2 de la Constitución.

Nuestra posición inalterable es por el mantenimiento de dicha cláusula. Los evangélicos no pedimos más. No nos conformaremos con menos. Por esto lucharemos y daremos cuantas batallas sea necesario dar. Creemos que ésta no es sólo la causa nuestra sino la de toda persona de mente liberal de Puerto Rico.

Las declaraciones de la Asociación, expresan el sentir de todos los evangélicos de Puerto Rico. En este pensamiento estamos estrechamente unidos. Con la confianza puesta en Dios y con la convicción que nos imparte la justicia de esta causa seguimos adelante hasta ver que la Cláusula 19 sea incluída en la Constitución de Puerto Rico.

Jorge N. Cintrón.

POR LO QUE LUCHAMOS

La cláusula 19, que deseamos se mantenga en nuestra Constitución y que actualmente es parte de nuestra CARTA ORGANICA dice así:

"Jamás se asignará, donará, usará, directa ni indirectamente, dinero o propiedad públicos para el uso, beneficio o sostenimiento de ninguna secta, iglesia, denominación, institución o asociación sectaria, o sistema religioso, o para el uso, beneficio o sostenimiento de ningún sacerdote, predicador, ministro, u otro instructor o dignatario religioso como tal."

YA SON CONOCIDOS

"La Iglesia católica romana combate la obra evangélica, entre otros medios, por la difusión de inexactitudes y tergiversaciones, y aun calumnias, en sus cartas pastorales, periódicos y sermones, no faltando aún ocasionales instigaciones a la persecusión y la violencia. Por otra parte, recurre a su influencia política para coartar el derecho de libertad religiosa consagrado en todas las Constituciones de nuestros respectivos países, y desarrolla una activa campaña para conseguir el control de la instrucción pública en la América Latina."

(Del Despacho de la Comisión 1 de la Primera Conferencia Evangélica Latinoamericana celebrada en Buenos Aires en julio de 1949.)

A LOS ESCRITORES EVANGELICOS

Estimado hermano:

La Junta de Directores de la Asociación de Iglesias Evangélicas de Puerto Rico nos designó como Comité de Publicidad Especial para la Campaña en torno a la Cláusula 19 de la Constitución para Puerto Rico. El trabajo vamos a realizarlo a través de PUERTO RICO EVANGELICO, y desde sus oficinas. Le agradeceremos que usted nos envíe su colaboración inmediata. Declaraciones. Artículos cortos. Frases significativas. Recortes de interés público. En fin, todo cuanto usted crea que a nosotros nos pueda ser útil.

Fraternalmente,

Carlos Rosa-Guzmán,
Erasmo Bernier,
Jorge N. Cintrón.

Dirija la correspondencia a "Puerto Rico Evangélico", Ponce.

ES BUENO QUE SE SEPA

Doña Angela Negrón Muñoz, hablando en la Alcaldía de Ponce ante una concurrencia de alrededor de un centenar de prominentes ciudadanos, dijo que los Padres Salesianos imponían la construcción de un CALABOZO en los terrenos del Pueblo del Niño. Añadió la señora Negrón que fué éste el principal motivo para su rompimiento con los encargados de dirigir dicho centro.

Es bueno que se sepa: UN CALABOZO. Menos mal que los Salesianos nada tienen que ver con el Obispo McManus.

100 MIL TARJETAS POSTALES

A iniciativas del Obispo Mc Manus, de la diócesis de Ponce, los católicos de Puerto Rico están enviando 100 mil tarjetas dirigidas al honorable Gobernador de Puerto Rico, y a otros miembros de la Constituyente, solicitando que se elimine la Cláusula 19 de la Constitución para Puerto Rico.

Magnífica idea. En alguna forma hay que cooperar con el Gobierno Federal para acabar con las tarjetas de a centavo, ya que para enero se acabará la "tradicional tarjeta de a chavo" y costará dos. Lo único que es de lamentarse es el seguro paradero de las mismas, y ¡además, señores!.... no deja de ser una falta de protocolo dirigirse al Gobernador en tarjetitas así.

MANTENGAMOS LA CLAUSULA 19 PARA ASEGURAR LA COMPLETA SEPARACION DE LA IGLESIA Y EL ESTADO.—Juan del Pueblo.

ABSOLUTA SEPARACION D

VOTAREMOS A FAVOR DE LA CONSTITUCION CON

LO QUE CREEMOS LOS PROTESTANTES

Los protestantes creemos en las libertades fundamentales del hombre. Pero ninguna tan fundamental como la libertad de culto. Adorar a Dios a su manera, relación directa entre Dios y el creyente, es la suprema expresión de la libertad para el evangélico. Es el instante de gloriosa comunión entre lo divino y humano. Por ese precioso disfrute de libertad religiosa se han librado sangrientas batallas, ha sufrido el creyente los más horrendos martirios, ha recorrido el hombre distancias infinitas crispadas de peligros y los pueblos han agonizado en titánicas crisis políticas. Todavía se sigue luchando en muchas partes del mundo por la conquista de tan bella y amada libertad. Queremos que sea una hermosa realidad en toda la América. Y, a Dios gracias, aquí en Puerto Rico tenemos el glorioso privilegio de gozar de esa libertad preciada. Ha sido hasta aquí una isla venturosa en ese sentido. Y al amparo de esa libertad el puertorriqueño adora a Dios como le dicten su mente y su corazón. No se ha ensangrentado nuestro suelo en luchas fratricidas y estériles. Todos nos miramos y nos queremos como puertorriqueños. Y, en mucho, fortalecido por esa realidad espiritual nuestro pueblo marcha serenamente hacia su destino. Por eso abogamos y estamos orando constantemente por tal de que en nuestra Constitución se incluya de manera clara y firme la absoluta separación de la Iglesia y del Estado.

EL PROPOSITO DE LA IGLESIA EVANGELICA

Es el propósito principal de la Iglesia alimentar y cultivar espiritualmente al hombre, contando sobre todo con los recursos y medios que su testimonio y potencialidad le permitan. En un ambiente de absoluta libertad religiosa florece y prospera aquella religión que es diligente y fiel a su llamamiento de salvar las almas. La religión que tiene fe y confianza en sus principios y postulados. Temen y fracasan aquellos que desconfían de sus propias fuerzas y doctrinas. Sería doloroso y vergonzante para los evangélicos triunfar a base de privilegios. Nosotros invocamos el mismo derecho para todos. No demandamos prerrogativas. Solo queremos adorar a Dios como lo imponen nuestra fe y nuestra conciencia, a la luz de las Sagradas Escrituras. De ese principio de libertad es muy consciente el pueblo evangélico. Es su más grande reclamo de combate. Y cuando se alista en la lucha por la conquista del mismo es invencible.

LAS SIMPATIAS DE LOS EVANGELICOS

Cuando este principio de libertad se incluye en una constitución el protestante es movido por una incontenible corriente de simpatía hacia esa constitución. Cuando no se incluye ya para el evangélico esa constitución carece de lo más fundamental. Aunque contenga los más elocuentes principios y disposiciones de vida humana. En esa escuela de pensamiento y sentimiento se educa y crece el protestante. Por eso ha visto con profunda simpatía la inclusión de ese principio libertario en nuestra primera constitución. Porque además ese principio garantiza una vida de paz y tolerancia en nuestro pueblo. Porque lo une con lazos de fraternidad no sectario.

POR LO QU

La Cláusula 19, que deseam
y que actualmente es parte de nu

"JAMAS SE ASIGNARA
INDIRECTAMENTE, DINERO O
USO, BENEFICIO O SOSTENIM
SIA, DENOMINACION, INSTITU
SISTEMA RELIGIOSO, O PARA
MIENTO DE NINGUN SACER
OTRO INSTRUCTOR O DIGNA'

SI NO SE CONSERVA LA CLAUSULA 19

De no aprobarse tal principio

LA IGLESIA Y EL ESTADO

NIENDO LA CLAUSULA 19 DE LA CARTA ORGANICA

LUCHAMOS

mantenga en nuestra Constitución
CARTA ORGANICA dice así:

NARA, USARA, DIRECTA NI
PIEDAD PUBLICOS PARA EL
O DE NINGUNA SECTA, IGLE-
O ASOCIACION SECTARIA, O
USO, BENEFICIO O SOSTENI-
, PREDICADOR, MINISTRO, U
RELIGIOSO COMO TAL."

de absoluta libertad religiosa, que conlleva absoluta separación de la Iglesia y del Estado, nuestro pueblo que hasta aquí ha vivido una honrosa historia de paz, y comprensión, pronto se verá dividido, insensatamente fragmentado y viviendo a cada momento una vida de tensión, de antagonismo, de odio y de venganza. ¿Por qué exponer así de la manera más cruel e irresponsable nuestra laudable y singular vida de paz?

LA RESPONSABILIDAD DE LA ASAMBLEA CONSTITUYENTE

Los ciudadanos que preparan nuestra primera Constitución tienen ante ellos la más seria y grave responsabilidad para esta generación y para la historia de nuestro pueblo. Por eso oramos constantemente por tal de que Dios ilumine sus mentes y corazones. Y así tengan de que enorgullecerse noble y cristianamente en los días posteriores de su vida en esta tierra. Por ellos oramos. Por nuestro pueblo. Pero alertas y vigilantes. Fiel al mandato de nuestro bendito Señor: "Velad y orad."

Ahora queremos hacer bien claro, que la absoluta separación de la Iglesia y del Estado no se logra en un pueblo como el nuestro sin la inclusión clara y específica de la cláusula 19 del Artículo 2 de la actual Carta Orgánica que prohibe ayuda directa o indirecta a las instituciones religiosas. Y decimos en un pueblo como el nuestro porque aquí se vive una realidad religiosa muy distinta a la de los Estados Unidos. Derogar la cláusula 19 sería desvirtuar completamente la absoluta separación de la Iglesia y del Estado. Este principio quedaría en nuestra constitución como mera forma de palabras ya que la realidad que viviría, nuestro pueblo sería una de continua lucha, de tensión, de suspicacia, de barata competencia y politiquería. No seríamos más, entonces, la Isla del Cordero, sinó reguero de pólvora estallando a cada hora de nuestra vida.

LA HORA QUE VIVE NUESTRO PUEBLO

La hora que vive nuestro pueblo es grave, seria, de una enorme responsabilidad. Las conquistas del espíritu de este siglo no pueden sepultarse de un plumazo.

Los protestantes queremos el mismo derecho para todos. Pero no un derecho que fácilmente degenere en privilegio o favoritismo. Queremos paz, fraternidad, laboreo fecundo en comunión con Dios y la patria.

Todo eso lo puede lograr nuestro pueblo salvaguardado por la cláusula 19. Eliminada ésta o su contenido rodaríamos cuesta abajo por la pendiente de infundadas luchas fratricidas. Estamos orando por tal de que así no sea. Por tal de que nuestro pueblo llegue a su destino por los caminos de la paz y el amor. Estamos velando y orando.

Lcdo. Hipólito Marcano,
Presidente.

Rdo. Miguel Limardo,
Sec. Ejecutivo, Asociación de Iglesias Evangélicas.

HOJAS SUELTAS

Llamamos su atención al hecho de que esta Empresa está en condiciones de enviarle cualquier cantidad de Hojas sueltas con cualquiera de los artículos que aparecen en esta edición o en la anterior a un precio mínimo.

La Administración.

Dos Líderes Protestantes de E. U. Visitan la Isla

SU VISITA SE RELACIONA CON LA CONTROVERSIA SOBRE LA CLAUSULA 19.

Por Benjamín Santana
Redactor de El Mundo.

Están en Puerto Rico dos líderes protestantes de Estados Unidos, los doctores H. Conway Snoke y Benjamín F. Allgood.

Llegaron a San Juan para llevar a cabo varias gestiones oficiales, entre otras las relacionadas con la cuestión religiosa en la Constitución de Puerto Rico.

Recientemente se entrevistaron con varios de los líderes protestantes del país, en relación con la controversia sobre si debe o no incluirse la cláusula 19 en la Constitución.

Esta cláusula es la que prohibe cualquier tipo de ayuda, directa o indirecta, del gobierno, para las instituciones religiosas. Los católicos la combaten mientras que los protestantes la defienden.

El doctor Allgood es director del movimiento nacional metodista conocido como el Avance por Cristo y Su Iglesia, y el doctor Conway es tesorero general de la denominación. Ambos son del Concilio Nacional de Iglesias Protestantes.

CONTRA AYUDA

Los doctores Conway y Allgood manifestaron que "los más grandes progresos alcanzados en el Hemisferio Occidental, en lo social, en lo económico y en lo espiritual, se han logrado en los sitios donde ha habido la más absoluta separación de la Iglesia y el Estado."

Expresaron que "ninguna religión debiera esperar que el Gobierno les ayude, sino que cada denominación debería demostrar su fuerza dejando que sus seguidores sostengan sus instituciones."

"La historia demuestra", agregaron, "que la causa de la religión se ha debilitado cuando se ha apoyado en la ayuda del Estado."

Los doctores Conway y Allgood aseguraron que la inclinación general del pueblo norteamericano es en contra de cualquier tipo de ayuda gubernamental para las instituciones religiosas o privadas y que así se ha probado cada vez que ha surgido el problema.

SOBRE LA ESTADIDAD

Los líderes protestantes del Norte mostraron interés en conocer cuál es el sentimiento más fuerte en Puerto Rico, si el de la estadidad o el de la independencia.

Expresaron que si la mayoría del pueblo favorece la estadidad y la vinculación permanente con Estados Unidos, "la Isla tendría que adoptar las tradiciones americanas," señalando, entonces, que una de "las más gloriosas tradiciones americanas es la de la más absoluta separación de la Iglesia y el Estado", asegurando, luego, que "tal separación deja de ser absoluta cuando la Iglesia tiene que recibir ayuda del Estado."

Acompaña a los visitantes en sus gestiones el Supte. Metodista en Puerto Rico, Rdo. Tomás Rico Soltero.

(Reproducido de "El Mundo.")

LO QUE USTED PUEDE HACER

El pueblo evangélico está frente a una tremenda lucha por la defensa de sus principios. Para obtener una victoria permanente necesitamos que nuestro pueblo evangélico y todo el resto del pueblo puertorriqueño esté bien informado sobre los principios que defendemos.

La empresa PUERTO RICO EVANGELICO está al servicio de la causa evangélica como siempre lo ha estado en sus 40 años de servicio cristiano. Nuestras prensas en estos mismos momentos están imprimiendo otra edición de la revista PUERTO RICO EVANGELICO enteramente dedicada a informar al pueblo sobre el progreso de nuestra Campaña.

Pero esta lucha ha de seguir. Estamos peleando una de las batallas. Pero sabemos que el enemigo volverá a la carga y para enfrentarnos a sus ataques necesitamos un poderoso ejército de suscritores a PUERTO RICO EVANGELICO, que por campos y pueblos vayan distribuyendo esta revista para que el pueblo conozca la verdad.

No se conforme con leer este Extra. Páselo a otra persona e invítelo a suscribirse a PUERTO RICO EVANGELICO. Hágalo ahora mismo. Conviértase en nuestro agente voluntario en su pueblo o en su campo. Escríbanos y le remitiremos un paquete de muestras gratuitas para que usted las regale a sus amigos.

Recuerde que por $1.50 le enviaremos 24 ediciones de 20 páginas cada una durante un año directamente a su casa. Envíenos su nombre y dirección postal acompañados de $1.50. Nuestra dirección: PUERTO RICO EVANGELICO, Ponce, P. R.

¿QUIERE SUSCRIBIRSE A PUERTO RICO EVANGELICO?

Nombre .....

Calle ..... Apartado .....

Ciudad .....

Suscripción anual $1.50 pago adelantado.

PUERTO RICO EVANGELICO
Ponce, P. R.

Concilio Protestante E. U. Apoya Campaña a Favor Cláusula 19 en Constitución de Puerto Rico

Por Benjamín Santana.
Redactor de El Mundo

Unos 547 ministros, pastores y líderes protestantes del sector Norte de la Isla acordaron, por unanimidad, "protestar vigorosamente" contra la eliminación de la cláusula 19 que prohibe uso de fondos públicos por instituciones religiosas.

El doctor Benjamín F. Allgood, líder protestante del Concilio Nacional de Iglesias, prometió el respaldo de su propia denominación—la Metodista—y de "todas las fuerzas protestantes del Continente", para la campaña de los evangélicos de Puerto Rico en contra de la eliminación de la cláusula 19.

Dirigiéndose al grupo reunido en el templo de la Primera Iglesia Bautista de Santurce, el doctor Allgood dijo que, al bregar con el problema de si se acepta o no dicha cláusula, "los puertorriqueños confrontarán el dilema de si se deciden por una forma de gobierno republicana parecida a la de Estados Unidos, o por una dictatorial similar a la de Franco en España.

ANALIZA LA LIBERTAD

Analizando el problema de la libertad de cultos el orador manifestó, entre otras cosas, lo siguiente:

"El futuro político de Puerto Rico va a depender de reuniones como ésta. No podemos disfrutar de libertad de cultos, según la conocemos los Protestantes en Estados Unidos, si el Estado ha de estar dominado por una iglesia."

Combatiendo cualquier tipo de ayuda gubernamental para las instituciones religiosas, el doctor Allgood dijo que "no se puede dejar a la Iglesia Católica meter las narices eliminando la Cláusula 19 porque aquí, como en Estados Unidos, quiere siempre quedarse con todo."

Explicó que había visitado y entrevistado al Papa y a los centros comunistas en Berlín, asegurando que "al lado de sus enormes riquezas hay hambre y miserias humanas."

El orador censuró fuertemente que la conferencia de líderes religiosos celebrada aquí en abril pasado se llevara a cabo "a puertas cerradas, sin darle acceso a la Prensa."

URGE ORGANIZACION

El doctor Allgood manifestó que "al pueblo de nivel cultural bajo, la Iglesia Católica le ordena que se haga tal o cual cosa, pero cuando se trata de uno de nivel cultural alto entonces sugiere, pero con firmeza y hasta en forma amenazante."

Urgiendo a los ministros y líderes protestantes de todas las denominaciones evangélicas del país que "se organicen en un fuerte bloque", el orador dijo al grupo que "la alternativa es decir que sí a los dictados de la Iglesia Católica, o actuar libremente de acuerdo con nuestras conciencias."

Dijo, además, que "actuando libremente es lo que nos impele a reunirnos libremente, también, y a decir al pueblo y a los gobernantes que nada tenemos que esconder ni que temer, que todo el mundo sepa lo que hacemos y lo que hablamos aquí"

El orador terminó su discurso pidiendo a los ministros que oraran mucho y citando la Biblia donde dice "más vale una persona con Dios que 10,000 sin Dios."

TELEGRAMA A MUÑOZ

El presidente, Hipólito Marcano, quien salió el viernes 30 de noviembre hacia Nueva York para conferenciar con el alto liderato protestante de Estados Unidos, leyó el siguiente telegrama enviado al gobernador Luis Muñoz Marín."

"Quinientos cuarenta y siete ministros y líderes evangélicos del sector norte de Puerto Rico, reunidos en convención, acuerdan protestar vigorosamente contra la eliminación de la Cláusula 19 y el uso de fondos públicos en actividades religiosas."

La asamblea acordó, además, "repudiar la campaña de acción política y demagógica iniciada por los dignatarios de la Iglesia Católica." y urgir que se acepte la proposición del rector Jaime Benítez.

Los protestantes del sector sur se reunirán el lunes en el templo metodista de la calle Villa de Ponce, según anunció el Rdo. Miguel Limardo.

(Reproducido de "El Mundo".)

LA ASAMBLEA DE PONCE

A la asamblea de Ponce asistieron numerosas delegaciones del sur y oeste de la Isla para escuchar a los directores de esta gran campaña a favor de la Cláusula 19 para nuestra futura Constitución.

El entusiasmo que prevaleció fué desbordante. En todos los grupos se escucharon demostraciones de firme solidaridad y unión para hacer prevalecer nuestras demandas dentro de las normas de lucha democrática.

La petición unánime de todos fué que los honorables delegados en la Asamblea Constituyente mantengan íntegra la Cláusula 19 de nuestra Carta Orgánica en la nueva Constitución para proteger al erario público de la incursión peligrosa de la Iglesia Católica en su injustificada demanda por fondos públicos para sus escuelas.

Todo el liderato evangélico está en pié de lucha. Se están levantando fondos para sufragar los gastos de toda esta campaña. Se ha informado que todas las personas y congregaciones deben enviar el dinero al: **Rdo. Miguel Limardo,** Seminario Evangélico, Río Piedras, P. R.

DEBE MANTENERSE LA CLAUSULA 19 EN LA CONSTITUCION

Pronunciamiento de la Federación de los Espiritistas de Puerto Rico, Inc., dado en la sesión extraordinaria el 2 de diciembre de 1951, a propuestas del Sr. Juan I. Saliva, director de la revista "COSMOS"

El asunto más controvertido del día gira en el debate público sobre el mantenimiento de la clausula 19 en el proyecto de constitución que se está considerando ante la asamblea constituyente de Puerto Rico. Tal como se ha presentado dicha cláusula, se prohibe que el gobierno dé ayuda directa o indirecta para el sostenimiento de una secta religiosa o para el beneficio, usufructo, o sostenimiento de algún ministro como tal, instructor, sacerdote o dignatario religioso.

Con esta disposición se enfatiza la posición del gobierno, que es la de mantenerse separado la religión. Este es un principio saludable, porque oficialmente el gobierno no se parcializa al amparo de una ley, en favor, en privilegio de un grupo religioso. El gobierno hace tabla rasa con todo los sentimientos religiosos existentes y dentro de la ley no puede discriminar contra ninguna en particular. Pero, si en la constitución que se proyecta, se da asiento a una fórmula plegadiza, elástica o caprichosa, hay probalidades de que se aproveche en vía franca al discrimen, al privilegio, a la parcialidad. Por esta razón, se ha dado un alerta; por esta razón, hay protestas; por esta razón, hay lucha por dejar esclarecida la situación.

Es conveniente ser previsores. No hay necesidad de errar a sabiendas. Silenciar es otorgar. No podemos silenciar ante la posibilidad de que por la indiferencia e inacción, se cometa una impertinencia que pueda causar intranquilidades, injusticias, privilegios indeseables o velados favoritismos. Tal es la situación que se debate, la que hay que resolver. Para resolverla se necesita claridad, previsión, firmeza en la imparcialidad e integridad.

La cláusula 19 no establece prejuicios contra nadie: no favorece a ninguna religión, no perjudica a secta alguna. Es previsora y evita posibles complicaciones enojosas. Si esta es la función de esa debatida cláusula 19, debe mantenerse, debe aprobarse, y debe votarse favorablemente por todos los delegados y la mayoría del pueblo consciente de sus deberes políticos.

Hace muy poco tiempo que atestiguamos un amargo debate, una agria polémica pública entre la eminente dama Eleanor Roosevelt y el ilustre cardenal Spellman, por mor de ayudas con carácter privilegiado a escolares. La escena fué airada, casi violenta. Las dos figuras ilustres lucharon en defensa de derechos encontrados, opuestos. Cada cual defendiendo su bando religioso. Una contienda de palabras duras, que no debió tomar el incremento a que llegó.

Esta situación deplorables, creemos que puede eludirse en Puerto Rico con la inserción de la cláusula 19. Disponiéndola tal, como se ha publicado, establecerá una garantía para nuestro pueblo en aquella de que el gobierno nuestro oficialmente, no prohiba secta religiosa alguna, mientras considera a todas con iguales derechos y prerrogativas ante la contemplación dura de la ley.

EVANGELICOS EXPONEN A MUÑOZ MARIN SU ACTITUD ANTE LA CLAUSULA 19

Señalaron que Lucharán para que Constitución Prohiba Ayuda a las Instituciones Religiosas.

Por Juan Martínez Chapel

Redactor de El Mundo

Las Iglesias Evangélicas de Puerto Rico no pelearán por palabras ni por frases; pero usarán todos los medios a su alcance para que la libertad religiosa no se restrinja en Puerto Rico y para que se prohiba por la Constitución el uso de fondos públicos a favor de iglesias, sectas, o instituciones religiosas, o sus ministros.

Esta es la opinión de los representantes de la Asociación de Iglesias Evangélicas de Puerto Rico que recientemente visitaron al gobernador Muñoz Marín, para expresarles sus puntos de vista con respecto a la discutida claúsula 19 de la Carta Orgánica.

La Asociación de Iglesias Evangélicas de Puerto Rico designó a su presidente, licenciado Hipólito Marcano; su vicepresidente, reverendo Isidro Díaz; su secretario-ejecutivo, reverendo Miguel Limardo, y el reverendo Francisco Colón Brunet para que se entrevistaran con el Gobernador y le explicaran cual es la posición de las fuerzas evangélicas en relación con la libertad de cultos y la separación total de la iglesia y el estado y la garantía de esos principios en la Constitución.

REHUSAN INTERVENIR

Desde las once y media de la mañana hasta cerca de las dos de la tarde, la comisión estuvo cambiando impresiones con el Gobernador y exponiendo su caso.

Al salir manifestaron haber dicho al Gobernador que las Iglesias Evangélicas, no desean inmiscuirse en asuntos políticos y son respetuosas de las leyes y de las instituciones del Gobierno.

Agregaron que no sostienen peleas ni campañas por palabras ni por frases que se pongan en las leyes; pero que sostendrán con todas sus fuerzas y todos medios que la Constitución garantice completa separación de la iglesia y el estado y prohibición absoluta del uso de los fondos públicos para beneficio de iglesias, sectas, instituciones religiosas o ministros de las mismas.

El licenciado Hipólito Marcano salió para Estados Unidos invitado por el Concilio Nacional de Iglesias Protestantes, el Concilio Misionero Internacional y el Comité de Cooperación de Latinoamérica, para explicar la situación religiosa actual en Puerto Rico.

El licenciado Marcano dijo que las Iglesias Evangélicas aquí y en Estados Unidos están alerta para que se sostengan los principios básicos de la completa separación de la iglesia y el estado.

El Dr. Ramón Mellado Opina Sobre Escuelas Privadas Llenas de Prejuicios

NO CREE RAZONABLE QUE EL ESTADO LAS SOSTENGA

El Dr. Ramón Mellado, Decano de Administración de la Universidad de Puerto Rico y Ex-Sub-Comisionado de Instrucción autorizó para la prensa diaria unas declaraciones en torno al problema de la ayuda económica a ser ofrecida por el gobierno a las distintas escuelas privadas.

"Las iglesias oganizadas—dice el Dr. Mellado—"pueden tener sus propias instituciones educativas. También pueden tener sus instituciones educativas otras agrupaciones sociales de la comunidad; en Puerto Rico tenemos escuelas privadas no religiosas para señoritas de buena posición económica. Entiendo, sin embargo que todas estas iglesias y agrupaciones deben sostener con sus propios fondos el desarrollo de sus programas educativos. El Estado sostiene las escuelas públicas porque le son responsables y porque mediante ellas se lleva a cabo la responsabilidad pública de proveer un denominador común de conocimientos técnicos y valores sociales validos para toda la comunidad."

En un país democrático, los padres tienen el derecho de enviar a sus hijos a aquellas escuelas privadas que les parezcan más convenientes. Si asi lo desean, pueden enviar a sus hijos a una escuela que establece el prejuicio racial y que solo acepta estudiantes de una raza en particular o; una escuela que establece el discrimen social y que tiene dos comedores, uno para estudiantes que pagan sus estudios, y otros para los estudiantes pobres que no pueden hacerlo; o a una escuela que establece el prejuicio religioso y enseña una religión como la única y verdadera. Ese es un derecho de los padres que nadie les discute. Lo que no parece razonable es que el Estado sostenga este tipo de escuelas privadas".

Ante esas reveladoras declaraciones del Dr. Ramón Mellado los Evangélicos abrimos nuestras escuelas privadas para una investigación. Que se investiguen esas escuelas privadas llenas de prejuicios de raza, clase y religión a que alude el distinguido educador.

¿Pueden decir lo mismo los directores de las escuelas católicas?

Evangélicos Respaldamos Gestiones del Lcdo. H. Marcano

Que nadie trate de confundir nuestro esfuerzo

La Asociación de Iglesias Evangélicas de Puerto Rico, con la cooperación de todas las fuerzas evangélicas de la isla y en harmonía con el pensamiento liberal de nuestro pueblo, está librando una de las más cruentas batallas en su afán por salvar a esta tierra nuestra de las garras del clericalismo arcaico que tiende a destruir nuestras más caras conquistas morales y espirituales y políticas.

Roma no puede asumir el sentido de la democracia, el derecho del hombre a pensar con su propia cabeza, y del gobierno para que viva y funcione libremente. Por esa razón no se conformaron con el resultado de las vistas públicas que llevó a cabo la Comisión de Derechos de nuestra Asamblea Constituyente. Por esa razón condenaban a hombres de talento quienes han ganado en buena lid el respeto y aprecio de nuestro pueblo, sean estos católicos, apostólicos, Romanos, protestantes o que no estén afiliados a ningún sector religioso en particular.

Cuando las armas de la lógica y la razón le fallan, recurren a la presión, amenazan al Gobernador de Puerto Rico, al partido de la mayoría, a los padres de familia que tienen sus hijos en sus escuelas católicas, y ordenan silencio a todo aquel que esté bajo sus dominios. Esa es Roma.

Las fuerzas evangélicas no se rinden. Sienten el peso de la responsabilidad histórica de la hora y pelearán hasta el último momento en Puerto Rico y fuera de Puerto Rico, en defensa de la libertad de conciencia de este pueblo, y de su derecho inalienable a vivir libre del yugo medioeval.

Gracias a Dios que todos estamos unidos en esta gloriosa causa. La Junta de Directores de la Asociación de Iglesias respalda al Licenciado Hipólito Marcano como Presidente de la Asociación, y como nuestro representante en todas las gestiones oficiales que estamos llevando a cabo. Que nadie trate de confundir nuestro esfuerzo. Nuestro objetivo es claro, y está bien definido, esto es, que la nueva Constitución que se redacte para regir los destinos del país, exprese en forma clara e inequívoca la completa separación entre la Iglesia y el Estado. Que no permita el uso de fondos públicos ni directa ni indirectamente para ninguna clase de actividades religiosas, ni permita discrimen en el libre ejercicio del culto y de la fe de todos los sectores religiosos y el derecho de cada individuo a pensar y actuar de acuerdo con su conciencia.

Isidro Díaz López,
Vice-Presidente Asociación de Iglesias Evangélicas de Puerto Rico.

¡Alerta, Pueblo!

A tono con el sentir de los delegados a las Asambleas de San Juan y Ponce, recordamos a todos los evangélicos de Puerto Rico y a los amigos y simpatizadores de nuestra causa, la necesidad de estar alerta al llamamiento que se nos haga para acudir a la Capital.

ROMA SIEMPRE ROMA

Las Garantías Constitucionales en Peligro en Méjico

Jerarquía Católica Persigue Evangélicos en la República Azteca

No hace muchos días en plena Calzada de Guadalupe aprovechándose una gran peregrinación a la Villa y desde dos automóviles equipados con altoparlantes, se incitó con saña y vileza al pueblo católico en contra de los evangélicos de la República, y se repartieron por millares hojas sueltas, como lo comprueba la copia que en seguida publicamos:

Católico Mexicano defiende tu fé, tu dignidad, tu tradición y tu Patria. El Protestantismo llama a tus puertas y pretende arrastrarte al error, a la vileza y a la claudicación.

Los Protestantes son la avanzada de los intereses imperialistas de Norteamerica, que quiere dividirnos para imponernos su dominación. Recházalos.

Los Protestantes actúan como aliados del Comunismo, porque siembran la división entre los mexicanos en esta hora en que urge estar firmemente unidos frente al peligro rojo. Combátelos.

Eres Católico: permanece firmemente unido a tu fé auténtica cristiana. Una sola es la Iglesia y sólo en ella nos salvamos. La unidad religiosa de los mexicanos es nuestra única garantía de triunfo frente a los poderosos que se disputan el dominio del mundo.....

Eres Mexicano: rechaza con energía a quienes quieren arrebatarte tu amor a la Virgen De Guadalupe, forjadora de nuestra nacionalidad y capitana de nuestras luchas santas.

Defiéndete. Defiende a tus hijos, defiende a tu familia, defiende tu religión, defiende tu Patria.

Mexico es Católico.

Mexico es Guadalupano.

Fuera los Protestantes.

¿No es ésta una seria amenaza a la vida y seguridad de los evangélicos de la República Mexicana? ¿Cuántos de los nuestros caerán víctimas de esta propaganda insidiosa que pretendiendo unir al pueblo Mexicano, lo divide? ¡Es asunto de vida o muerte para el pueblo evangélico!

En reciente asamblea de patriotas, revolucionarios y liberales, se analizaba la situación política, económica y social de nuestra patria, y se decía que los preceptos constitucionales se transgreden en forma tal que han llegado a ser letra muerta. La situación a este respecto en nuestros días es más seria que en tiempos del porfirismo. Hubo quien declarase en esa ocasión que la disyuntiva que queda delante del pueblo mexicano es: La Ignominia o la Rebeldía.

No faltarán quienes crean que lo dicho en el párrafo anterior es exageración. Pero a nosotros los evangélicos nos consta, por amarga experiencia, que las garantías que la Constitución nos otorga están siendo pisoteadas, y no podemos menos que aceptar las premisas de este asierto, pues somos testigos de las persecusiones que ha sufrido el pueblo evangélico durante los últimos años, y que sigue sufriendo en estos momentos.

La propaganda insidiosa que hemos aludido, de la cual la copia es prueba irrefutable, de seguro acrecentará estos atropellos.

Lo que no podemos ni debemos aceptar, puesto que el Evangelio de Paz y Amor en que hemos creído nos lo impide, es la disyuntiva: ignominia o rebeldía.

El pueblo evangélico está ciento por ciento con los buenos revolucionarios y liberales que están dispuestos a luchar porque no se conculquen las garantías constitucionales; pero tenemos a nuestro alcance armas superiores: la verdad, protesta valiente y sincera; apelar a la justicia y al derecho que nos asisten. Creemos firmemente en los siguientes postulados, y de conformidad con ellos debemos actuar: "La pluma es más poderosa que la espada". "El derecho es más eficaz que la fuerza bruta"; No con ejércitos ni con fuerza, sino con mi Espíritu, ha dicho Jehová de los Ejércitos". (Zacarías 4:6).

El pueblo evangélico tiene delante de sí una tarea ineludible y su posición es invulnerable. Toda autoridad al asumir su puesto protesta cumplir y hacer cumplir la Constitución. Lo que nos corresponde es hacer públicas nuestras quejas y desenmascarar a la autoridades venales. Debemos apelar al derecho y a la justicia que nos asisten. Es menester hacerle comprender a nuestro pueblo, de por sí noble y generoso, la realidad de los hechos: que el evangélico es la avanzada de la libertad, y que nuestra causa es la causa de Hidalgo, de Morelos, de Juárez, de Madero y de Carranza, es decir, Es la Causa del Pueblo Mexicano.

Para ello hay que hacer a un lado la apatía, apretar filas y apoyar con entusiasmo las labores del Comité Nacional Evangélico de Defensa. Ante todo hay que orar; pero no basta orar, es indispensable aportar nuestro esfuerzo sincero y desinteresado, organizando comités locales, municipales y estatales, además del Nacional, ya existente. Por último debemos aportar nuestro contingente económico, porque sin ese elemento es imposible desarrollar con eficiencia ningún trabajo.

¡Pueblo evangélico, coopera con el Comité Nacional Evangélico de Defensa!

México, D. F.

El Presidente del Comité Nacional Evangélico de Defensa, Lcdo. Agapito Ramos.

El Comité de Finanzas: Obispo Eleazar Guerra,— Obispo Alejandro Portugal,—Rdo. José F. Gómez,— Rdo. Humberto González,— Dr. Juan N. Pascoe.

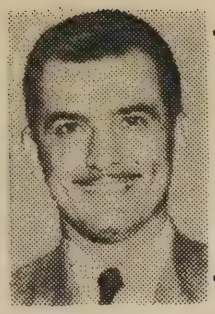

APUNTES JUVENILES

Por Samuel de la Rosa

He aquí la posición clara y valiente del Congreso de la Juventud Evangélica de Puerto Rico ante las juventudes de la América Latina. Por considerarlo de interés ofrecemos a nuestros lectores lo siguiente:

"Cumple a la Juventud Puertorriqueña señalar apuntes de filo para nuestros hermanos de la América Latina. Dados en la esperanza de fijar posiciones y deslindar los campos. Todo en el mejor de los espíritus. En el deseo sincero de que podamos entendernos para el futuro y más aún para la historia. Deseamos consignar públicamente nuestra situación con relación a la juventud puertorriqueña y la ULAJE.

"Sabido es que la sede del Congreso de la ULAJE estaba en Puerto Rico. En la Habana fuímos merecedores de tan alto honor. Allí por gestión e iniciativa de la delegación de la Argentina colocaron sobre nuestros hombros de la delicada misión de hacer buena la esperanza de las juventudes latinoamericanas. Los directores de la mesa ejecutiva fueron nombrados en las personas de los compatriotas Gildo Sánchez y Samuel J. Vélez."

"La Juventud evangélica puertorriqueña tiene su más alto organismo en el Congreso de la Juventud de Puerto Rico. Este Congreso está compuesto por el grueso de nuestra Juventud, perteneciente a las denominaciones Alianza, Cristiana y Misionera, Bautista, Discípulos de Cristo, Evangélica Unida, Metodista y Presbiteriana. La esperanza del evangelio en Puerto Rico. Este Congreso ha estado vivo desde su creación. Vivo y dinámico. Es la dinámica misma de las juventudes evangélicas de Puerto Rico."

"Tratándose de movimientos juveniles, la juventud evangélica de Puerto Rico se ha manifestado vivamente entusiasta. El interés de la juventud evangélica de Puerto Rico es más vivo, cuando de la ULAJE se trata. La ULAJE es querida y amada por los jóvenes evangélicos de Puerto Rico."

"La situación del Congreso de la Juventud Evangélica de Puerto Rico con la ULAJE ha sido más o menos la misma que en otros países de la América Latina. Nosotros queremos consignar públicamente que hemos estado faltos de información con relación a la ULAJE como lo han estado nuestros hermanos de la América Latina."

"Por razones que desconocemos, los líderes de la mesa directiva, no han podido mantenerse vivamente ligados a nuestro Cougreso. Queremos deslindar los campos para la historia. Queremos decirle a nuestros hermanos hispanos que la juventud evangélica de Puerto Rico es un movimiento en marcha. Está vivo e interesado en la ULAJE. Esa es nuestra posición. Muy fija y muy clara. Que no se siga de un liderato más o menos eficiente una generalización para un movimiento que le dice a nuestros hermanos de la América Latina que estamos dispuestos a recibir el próximo Congreso de la ULAJE. Es una invitación y una posición."

"Así las cosas, nuestros hermanos de la América Latina sabrán encuadrar nuestra juventud en su debido y justo lugar. Aquí estamos hermanos, a vuestras órdenes, para hacer cuanto ustedes digan."

EDITAN BOLETINES

El CJEPR ha editado dos boletines informativos para las sociedades de jóvenes filiales. Ello se ha hecho gracias a la actividad desplegada por nuestro secretario ejecutivo Lic. Angel Luis Jaime. En boletín correspondiente a diciembre aparece un plan de trabajo para ser desarrollado el próximo año con el fin de recaudar por lo menos $1,000 que serán utilizados en campañas de organización y preparativo de material de interés para las sociedades.

Hay buenas intenciones de parte de la Junta de Directores del Congreso. Se está creando conciencia de que existe el Congreso. Preste su cooperación.

Nota de Redacción

Con motivo de la actual campaña en torno a la Constitución nos hemos visto obligados a dedicar todo nuestro tiempo a las responsabilidades que nos ha impuesto la Asociación de Iglesias Evangélicas de Puerto Rico, y no hemos podido dar cabida a un sinnúmero de trabajos enviados por nuestros colaboradores.

Nos preparamos, no obstante, para ofrecer a ustedes una edición especial de Navidad que confiamos será del agrado de nuestros lectores, y que circulará en breve para satisfacer las demandas de todos.

(Viene de la página 5)

por ejemplo.

"A los niños de evangélicos se les expulsa de los colegios nacionales a menos que se sometan a rezos y ritos y cultos contrarios a su conciencia. No se permiten matrimonios civis de aquellos que un día fueron bautizados en Roma, no importa que después hayan abrazado otra fe y renegado de la antigua".

Legislación Visionaria

Los señores Delegados a la Convención Constituyente de Puerto Rico son todos personas capaces. Son patriotas. Buenos puertorriqueños. Compatriotas nuestros. Hemos comparecido a todas las vistas públicas de la Carta de Derechos. Hablamos en las tres audiencias. Hoy publicamos este documento no por exhibición y sí porque lo creemos nuestro serio deber.

No estamos pidiendo nada. Ellos saben que el pueblo necesita esa garantía.

Como el defensor de una causa noble, después de haber expuesto el caso del pueblo, lo sometemos respetuosamente.

Dadle a Puerto Rico una legislación visionaria.

ESCUELA BIBLICA

A cargo del Rdo. Angel Manuel Arús.

LECCION PARA EL 16 DE DICIEMBRE.—TEMA: CON DIOS A UNA NUEVA TIERRA.

Lectura Devocional: Deuteronomio 32:9-13.

Pasaje Impreso: Josué 1:1-7; 6:1-5, 20.

Texto Aureo: "Como yo fuí con Moisés, seré contigo; no te dejaré ni te desampararé."

Finalidad de la lección: Enseñarnos a luchar heróicamente.

I. Después de la muerte de Moisés. Josué 1:1-2.

El director de las huestes de Dios ya no existe, pero Dios levanta a un nuevo lider, a Josué. Le habla al pueblo a través de este su siervo. La obra de Dios tiene que seguir adelante, y es Josué el llamado a llevar al pueblo de Dios a una conquista final de la tierra prometida.

II. Seré contigo. Josué 1:3-6.

Dios le ofreció una promesa condicionada a Moisés "yo os he entregado..... todo lugar que pisare la planta de vuestro pie." Dios le hace esta promesa para aumentar la fe de su siervo. "El límite de la bondad de Dios y su promesa está dentro de nuestras capacidades. La posesión de Canaán nos espera de acuerdo con la clase de fe que tengamos." (SDLV) Dios le promete a Josué estar cerca de él. Dios se aprestaba una vez más para estarse junto a su pueblo que le necesitaba, de igual modo está junto a nosotros hoy para ayudarnos a luchar heróicamente y fortalecernos en nuestra gran aventura de fe.

Conclusión: Dios está de parte de aquellos que se escogen para servirle, no les deja huérfanos. Y en las luchas decididas de su pueblo está de su lado. Jesucristo es nuestro capitán, "como yo fuí con Moisés, seré contigo no te dejaré ni te desampararé."

LECCION PARA EL 23 DE DICIEMBRE.—TEMA.—LA PROMESA CUMPLIDA EN CRISTO.

Lectura Devocional: Lucas 1:46-55.

Pasaje para estudio: Lucas 1:46:55. Lucas 2:1-7.

Texto Aureo: Y llamaráse su nombre Admirable, Consejero, Dios Fuerte, Padre Eterno, Príncipe de Paz. Lo dilatado de su imperio y la paz no tendrán término. Isaías 9:6-7.

Finalidad de la lección: Estudiar algunas de las verdades eternas relacionadas con la historia del nacimiento de Jesucristo.

I. La Magnificat. Lucas 1:46-55.

Una de las características del evangelio de Lucas es su énfasis sobre la alabanza, y esta nota impregna la historia del nacimiento. María alaba a Dios por medio de un cántico. El tema de este himno expresa la gratitud a Dios por su bondad. La primera estrofa de este himno se regocija en la bondad de Dios con respecto a la salvación personal y bendición de María. (SDLV) María demuestra una actitud humilde a la voluntad de Dios. (vrs. 46-48)

La segunda estrofa (vrs. 49-50). pone su pensamiento en Dios como el Poderoso y Santo. La tercera estrofa (vrs. 51-53). Las acciones y proezas del Mesías se relatan como si ya se hubieran cumplido. En la cuarta estrofa (vrs. 54-55.) María recalca la fidelidad de Dios en la realización de su promesa a Israel.

II. El Eslabón Histórico. Lucas 2:1-7.

Solo el evangelio de Lucas nos da datos que establecen el eslabón entre la Natividad y la historia secular del mundo. Nos hace referencia al empadronamiento ordenado por Augusto César. Es esta la razón por las cuales José y María viajaran de Nazareth de Galilea hasta el pueblo de Belén para ser empadronados. El decreto del emperador fué cumplido y los planes de Dios y las profecías fueron también cumplidas, estas declaraban que el Salvador del mundo nacería en el pequeño pueblecito de Belén.

....**Conclusión:** Lucas 2:6-7. Cristo nace en un pesebre. Así se cumple la promesa de Dios, nace así el príncipe de paz, el consejero, Dios fuerte, Padre Eterno, para dar salud a todo aquel que en él cree.

LECCION PARA EL 30 DE DICIEMBRE.—TEMA: TOMANDO EL LADO DE DIOS.

Texto Aureo: Escogeos hoy a quien sirváis. Josué 24:15.

Lectura Devocional: Josué 24: 14-18.

Pasaje para Estudio: Josué 24:1-8; 24:14-18.

Finalidades de la lección: Ayudarnos a confrontar las obligaciones de nuestra fe examinando las decisiones de Israel en su momento supremo.

I. Escogeos hoy a quien sirvais. Los hebreos habían pasado todo el tiempo de Moisés y bajo Josué, habían cruzado el Jordán. Pero ahora estaban frente a frente con el problema de qué harían. ¿A quién servirían? Tenían que escoger entre seguir el camino verdadero de Dios ir en pos de los dioses de los paganos. Ellos respondieron "nunca tal acontezca." Nos resta un día del año 1951. Muchas cosas se nos han presentado. Hemos tenido que escoger entre caminos y caminos. Muchas personas han escogido malamente y han dejado el camino de rectitud. Pero el texto nos dice "Escogeos." Podemos escoger mejor para el año nuevo. Es como si fuere dado una página en blanco. Vale la pena escoger a Dios, quien es el amigo fiel y buen compañero. Escogeos hoy a quien sirvais. (SDLV)

Puerto Rico Evangélico

FELICES PASCUAS Y PROSPERO AÑO NUEVO

Celebremos la Navidad en el espíritu de Aquel que dijo "Dejad los niños venid a mí y no se lo impidais porque de los tales es el Reino de los cielos." Que esta temporada navideña nos acerque más y más al que nació en Belén en una noche memorable.

Año XXXX. Ponce, Puerto Rico, 25 de diciembre de 1951 Núm. 1,099

Los Esposos Morton Saludan a la Primera Iglesia Discípulos de Cristo de San Juan

712 S. E. Seventh Street,
Fort Lauderdale, Florida.
Diciembre 4 de 1951.

A los hermanos de la Primera Iglesia
Discípulos de Cristo,
San Juan, Puerto Rico.

Amados hermanos en Cristo:

Saludos en el nombre del Señor.

Espero que estas letras os encuentren bien materialmente y espiritualmente.

Recuerdo bien el siete de diciembre del año 1941. El Señor estuvo con el grupito de hermanos fieles en aquel día. El ha estado con su obra desde aquel día hasta ahora y estoy seguro que hay gozo en los cielos hoy día a causa del triunfo del Evangelio y el progreso de la iglesia en aquel sitio.

Me gustaría estar con vosotros en estos días felices. Sé que van a ser llenos de bendiciones espirituales. Nuestro interés, nuestro amor, nuestras oraciones quedan siempre con la iglesia y con cada miembro de la grey y pedimos que recuerden a nosotros en sus peticiones al Padre Celestial.

Adjunto mandamos un pequeño chequecito. No es tanto como en los años anteriores. Ahora que estamos jubilados las entradas son bastante pequeñas. Pero queremos tener una parte aunque

pequeña en la ofrenda de aniversario.

La señora de Morton se une conmigo en mandaros saludos cariñosos y un abrazo fuertísimo. No nos olviden. Orad por nosotros.

Sus hermanos en Cristo y siervos humildes y fieles,

Clemente M. Morton y
Selah B. de Morton.

Puerto Rico Evangélico

Jorge N. Cintrón, Director - Administrador
Rdo. Erasmo M. Biernier, Pres. Junta de Publicación
Vicente Paradizo, Jefe de Talleres.

Año XL — 25 de diciembre de 1951 — 1,099

PUERTO RICO EVANGELICO es el órgano oficial de las denominaciones evangélicas, Bautista, Discípulos de Cristo, Metodista, Presbiteriana, Evangélica Unida de Puerto Rico. Se publica quincenalmente en los Talleres Puerto Rico Evangélico, Inc. Admitido como correspondencia de segunda clase en las oficinas del correo de Ponce, P. R., el día 10 de julio de 1912, de acuerdo con la ley del 8 de octubre de 1917. Afiliado a la Asociación de Iglesias Evangélicas de Puerto Rico.

Precio de Suscripción: En Puerto Rico y Estados Unidos, $1.50. Fuera de Puerto Rico y Estados Unidos, $2.00. Pago adelantado.

Oficinas de la Dirección, Administración y Talleres Tipográficos radicadas en el edificio Puerto Rico Evangélico, calle Comercio 89, Apartado de Correos 1707, Teléfono 723, Ponce, P. R.

SANTA CLAUS, SANTA CLAUS

Santa Claus, Santa Claus,
Tú estás cerquita de Dios.
Pídele hoy para mí,
Que te quiero mucho a ti,
Que quiero mucho a los dos.
Dile que soy niño bueno.
Que tengo mi pecho lleno
De tesoros que son de El.
Que me mande algo que sea
Lo que mi alma desea:
Venga en rápido bajel
Mi hermano que está en Corea
Y no llore mi mamá
Pensando si vivo está.
Tus juguetes dalos hoy
A otros niños. Solo quiero
Tener al buen compañero
De mi hogar, al que es pedazo
Del corazón de mamá
Y darle yo un fuerte abrazo
Y decirle a ella: aquí está.

Juan B. Huyke.

EDITORIALES

Ante el Nuevo Año

La Navidad de 1951 y el advenimiento del 1952 encuentran a los Evangélicos de Puerto Rico en uno de los momentos más cruciales de nuestra historia. Asistimos al instante en que esperamos con espectación la consagración de los derechos democráticos que inspiran nuestras vidas como ciudadanos en la Constitución de Puerto Rico.

Nuestra lucha no está inspirada en las ambiciones de conquistadores que desean someter enemigos. Nos interesan los principios eternos de libertad y democracia que surgen del Cristianismo. No estamos pensando en divisiones estériles de la familia puertorriqueña. Nuestra divisa es una vida de paz y respeto mutuo que permita a los creyentes de todas las religiones cumplir sus preceptos y adorar de acuerdo con sus conciencias.

Nos agradaría poder contemplar la más rápida cristianización de la Iglesia Católica en Puerto Rico. Nos gozaríamos mucho escuchando a sus sacerdotes cuando estos abandonen la tradición pagana y volviendo a la Biblia prediquen el Evangelio de Cristo, dejando a un lado sus creencias marianas. Sinceramente estaríamos jubilosos al poder apreciar la transformación de las personas en nuevas criaturas, como manda nuestro Señor, mediante la labor de auténtica evangelización de sacerdotes y feligreses católicos.

Será un día luminoso aquel cuando la Iglesia Católica decida distribuir la Biblia, aún en su propia versión con notas, para que el pueblo católico la lea sin miedo a ser excomulgado. Ese día empezarán a conocer aquella verdad que los hará libres.

No le tememos al desarrollo de los planes espirituales y de propaganda de la Iglesia Católica. Es un derecho tan suyo como nuestro. Si en buena lid democrática y cristiana, sin utilizar el Estado y respetando los derechos de los creyentes de otras religiones el Catolicismo logra numerosas conversiones merecerá admiración y aprecio. Lo que no podemos aceptar con indiferencia es que la Jerarquía Romana pretenda que el Estado le ayude en su tarea religiosa. Corresponde a los sacerdotes cumplir genuinamente su misión de pastores de almas, con devoción y sacrificio. A los ricos católicos que ayuden con su dinero a su Iglesia. A los feligreses pobres, tan pobres como la mayoría de los evangélicos, que aprendan a ofrendar para sostener sus iglesias, que den algo más que una limosna dominical.

En lo que a los Evangélicos corresponde estamos en actitud de cooperación ciudadana. Nuestro esfuerzo lo ofrecemos para toda causa digna que tienda al mejoramiento del ciudadano y de la comunidad. No pedimos fondos del gobierno, no pretendemos intervenir en el sistema de instrucción pública, no desacreditamos la Universidad de Puerto Rico, no estamos interesados en figurar como iglesia oficial, no tenemos un sistema moral para los pobres diferente al de los ricos, no fomentamos el exclusivismo social en nuestras organizaciones. Solamente estamos interesados en ser leales a nuestro Señor Jesucristo por cuyas promesas y bendiciones sustentamos nuestras vidas. A El consagramos nuestro mejor ser en el nuevo año que se acerca. Que El nos ilumine para ser mejores cristianos en medio de la sociedad en que vivimos de una manera amorosa y compasiva.

Clericalismo vs. Laicismo

La Jerarquía Romana ha iniciado una campaña contra lo que sus líderes han dado en llamar el LAICISMO. Bajo el lema y el grito de 'Fuera El Laicismo' han desatado una violenta campaña de descrédito y difamación de la escuela pública y de todas las instituciones democráticas que se resisten al dominio de Roma.

Ellos no lo dicen con toda claridad, pero su propósito fundamental es erradicar a los laicos, a los no clérigos, a todos los ciudadanos que aunque católicos, no forman parte de la familia oficial de la jerarquía. Los curas quieren mandar no sólo en sus parroquias sino en la vida pública del país.

Esa actitud de la jerarquía católica debe convencer a los feligreses católicos de que en su iglesia, ellos, las congregaciones de fieles que adoran en las naves, el pueblo católico que no usa sotana, solo cuenta para procesiones y para firmar tarjetas postales impresas.

A la Jerarquía Católica le preocupa el creciente desarrollo de las iglesias evangélicas. El pueblo católico observa como en nuestras iglesias vivimos la democracia en acción. Como entre nuestras organizaciones los feligreses no son sellos de goma para acatar órdenes de un Papa y de sus representantes. Y el movimiento del pueblo evangélico avanza sin separaciones de clases clericales y masas de fieles ignorantes del por qué de sus creencias.

En la Iglesia Católica, por su organización monárquica y dictatorial los feligreses no tienen participación alguna en los nombramientos y ordenaciones de sus sacerdotes, ni en la selección de los Papas, ni en ningún otro asunto que no sea obedecer a la Jerarquía.

Cuando se les necesita para usarlos como instrumentos de esa misma Jerarquía se les arrenga como a multitudes primitivas con amenazas de excomunión y castigo en el infierno, como lo acostumbra Junquera. Luego se les ordena como tienen que cumplir las órdenes sacerdotales. Ni confianza tienen los sacerdotes en su feligresía. Las tarjetas que por millares enviaron al Gobernador y a los miembros de la Asamblea Constituyente estaban redactadas todas con los mismos textos, como si los católicos de este país no supieran pensar por cuenta propia.

La Iglesia Católica teme al desarrollo intelectual de sus laicos. Los quiere sometidos a los dogmas y arbitrariedades de Roma. Por eso ataca la escuela pública, la Universidad, y a toda organización que promueva la liberación de la conciencia ciudadana.

Muy bien dice Roma, que su iglesia está allí donde están los obispos o sus sacerdotes. El pueblo, la asamblea, la ecclesia, no cuenta en el catolicismo romano.

MEDITACIONES SOBRE LOS MAGOS

Por el Dr. J. F. Rodríguez.

Seamos nosotros como aquellos sabios. Ofrezcamos nuestro oro al Señor, como rey de nuestros corazones. Démosle el incienso de nuestras plegarias y pongamos a sus divinos pies toda la pena que amarga nuestras vidas.

La celebración de los Magos comunica de nuevo su alegría al corazón de Puerto Rico, Todos volvemos a ser como niños. El hombre de la ciudad, víctima de hondas preocupaciones, olvida su carga y disuelve sus penas en el entusiasmo de la temporada. Vuelve sus ojos hacia el campo, donde, lejos del bullicio urbano, proyecta pasar uno o dos días contemplando las aves que viven felices, y el honrado campesino, que no tiene problemas, porque practica la vida sencilla, que nunca debió huir de los humanos.

¿Cuándo nació esta fiesta de los Magos? Oigamos al Evangelista San Mateo narrarnos la ocasión en lenguaje sagrado. "Y como fué nacido Jesús en Bethlem de Judea en días del rey Herodes, he aquí unos magos vinieron del oriente a Jerusalem. Diciendo ¿Dónde está el Rey de los Judíos, que ha nacido? porque su estrella hemos visto en el oriente, y venimos a adorarle. Y oyendo esto el rey Herodes, se turbó y toda Jerusalem con él. Y convocando todos los príncipes de los sacerdotes, y los escribas del pueblo, les preguntó dónde había de nacer el Cristo. Y ellos le dijeron: En Bethlenm de Judea; porque así está escrito por el profeta: Y tú, Bethlem, de tierra de Judá no eres muy pequeña entre los príncipes de Judá; porque de tí saldrá un guiador, que apacentará a mi pueblo Israel. Entonces Herodes llamando en secreto a los magos, entendió de ellos diligentemente en tiempo del aparecimiento de la estrella: Y enviándolos a Bethlem, dijo: Andad allá y preguntad con diligencia por el niño; y después que le halláreis, hacédmelo saber, para que yo también vaya y le adore. Y ellos, habiendo oído al rey, se fueron, y he aquí la estrella que habían visto en el oriente iba delante de ellos, hasta que llegando, se puso sobre donde estaba el niño. Y vista la estrella, se regocijaron con grande gozo. Y entrando en la casa, vieron al niño con su madre María y postrándose, le adoraron; y abriéndo sus tesoros, le ofrecieron dones, oro e incienso y mirra. Y siendo avisados por revelación, en sueños, que no volviesen a Herodes, se volvieron a su tierra por otro camino"

En un lenguaje, cuya bella sencillez confirma la veracidad de su narración, nos dice San Mateo que los Magos eran orientales, sabios acaso de Persia o Babilonia, que vieron aparecer una nueva estrella y asociaron su resplandor con el nacimiento del Rey Mesías, anunciado por los profetas de Israel.

¿Por qué celebramos nosotros la la fiesta de Los Magos? es decir, la alegría de los Magos, el gozo de los Magos, la felicidad de los Magos? El Ecangelista tuvo la precaución de decirnos que sabios del Oriente, "se regocijaron con muy grande gozo", y yo creo que lo que celebramos nosotros respecto de los magos, no es su nacimiento , ni su muerte, sino este regocijarse que hubo de inundar su entero ser, hasta convertir su dicha en una emoción, en una realidad digna de ser registrada en las Sagradas Páginas de la historia cristiana.

La impresión general es, que los magos eran hombres muy sabios. Procuremos ahondar en lo que sabemos de ellos, con esta idea presente, y si nuestra investigación confirma la opinión general, nos uniremos con el pueblo para proclamar a los magos, como hombres sabios y por lo tanto, dignos de esta celebración.

"¿Dónde está el Rey de los Judíos?.....Con esta importante pregunta sorprendieron los magos a la ciudad de Jerusalem. ¡Sabia pregunta! En ella se nota la ansiedad de los cansados peregrinos, que tras días monótonos y largas noches de ansiosa búsqueda, llegan a la ciudad, donde tenían motivos para creer que estaría el niño Rey, al cual deseaban adorar. Pero no estaba allí Jesús No estaba en el Templo. No estaba en el palacio. ¡La ciudad estaba tranquila sin El!

La ignorancia es confiada, está tranquila sin la luz, sin la salud. Está tranquila junto al abismo, en los más inminentes peligros. Senvillamente, porque no sabe, porque ignora.

Los magos no se quedaron en Jerusalem. En su penoso viaje, les guiaba la rutilante estrella, cuyo bri-

---

CON MOTIVO DEL AÑO NUEVO

Señor, nuestra vida se pasa
Cual pasa la efímera flor,
Después de lucir su hermosura
La agosta del sol el ardor.
Un año no es nada en la marcha
Del tiempo que pasa veloz
Y un siglo es tan solo un instante
Que asoma en la mente de Dios.

Las dichas que buscan ansiosos
Los hombres con férvido afán,
Del alma son sólo espejismos
Que así como vienen se van.
Y vemos que escapan veloces
Dejando tan sólo al mortal
La huellas que marca el recuerdo
De un bien que creyera eternal.

Sufrimos, cantamos, lloramos,
Según lo dispones, Señor,
Y así nuestra senda seguimos
Sintiendo muy cerca tu amor,
Si acaso la vida nos prestas
Y el sol nos alumbra otra vez,
Permite que no haya tropiezo
Que pueda estorbar nuestros pies.

¡Señor! no podemos ir solos
Habiendo peligros doquier,
Mas Tú nos serás fortaleza
Y en ti encontraremos poder.
Así seguiremos la vida
Que Tú determines, Señor,
Y haremos de cada experiencia
El tema de un canto de amor.

Vicente Mendoza.

llo iluminó las llanuras de su patria. Aquel astro valía más para ellos que la Corte de Herodes, y la indolencia tranquila de Jerusalen. Cuando estos hombres dejaron el sol de su patria, fué con la firme resolución de hallar al Cristo, y no les privaría de este placer, la indiferencvia de la ciudad de Herodes. Ni la burla de los que no veían la estrella. Debió ser doloroso para estos sabios no hallar al Rey Mesías en el lujoso templo, que era orgullo de Herodes y de todos los habitantes de Sión.

Si no encontramos a Cristo en el esplendor de la ciudad y la solemnidad del templo, no abandonemos por eso la búsqueda de tan excelso personaje. Como los magos, sigamos la peregrinación de la estrella, a cuya luz iniciamos el viaje hacia el Salvador.

¡El brillo de una estrella! Cosa insignificante. No todos los orientales le siguieron su curso en los cielos, como guía suficiente para traerlos a los pies del Salvador. Solo unos pocos. Estos magos lo dejaron todo para caminar a la luz intermitente de una estrella, que sería a menudo eclipsada por densas nubes. Pero ellos no tenían otra luz, no tenían otro medio de guiarse en su afanosa búsqueda del amado Jesús y fueron fieles a la única indicación, a la única luz a su disposición Dios desde Su Trono, vió a estos hombres buscar con dolor a Cristo, y premió su esfuerzo, conservando en los cielos la estrella de Belén, para que les sirviera de guía por todo el camino, desde la Persia y el paganismo, hasta la Tierra Santa y el Cristianismo.

Pudiera ser que algún lector tenga como única estrella, para guiarle a los pies de Cristo el Redentor, las humildes palabras de esta meditación, pero si es fiel a la débil luz, que por este medio ponemos a su alcance, Dios premiará su fe y antes de terminar su lectura, podrá estar junto a los magos, a los pies del Salvador, donde está el remedio para todos los males de la humanidad, y el secreto del gozo verdadero.

¡Junto al Salvador! "Venimos a la dorarle", dijeron los magos. Noches y días inacabables les tomó el camino peligroso, áspero y larguísimo, por donde vinieron los magos a Jesús. Como se busca el oro la felicidada, la exaltación, aún con más ahinco, buscaron los magos a Jesús. Una sed de alma, una necesidad secreta, un ahelo íntimo, una insatisfacción clamante, un vacíó angustioso, les impulsaba a buscar al Cristo, para adorarle.

¡Adoración! Esa es la necesidad del hombre. O adoramos a Dios en Jesucristo, el Salvador, o adoramos a Mahoma con el beduino, a Buda con el hindú, al Sol con el inca, o al Gran Espíritu con los Pieles Rojas de las reservas americanas.

Coro, incienso, mirra, elementos de una perfecta adoración, reconocimiento práctico de que Cristo es el Supremo Rey, a quien pertenecen todas las riquezas, Incienso. Quememos incienso. Queremos el incienso de nuestras oraciones ante Cristo, el Sumo Sacerdote, que las puede contestar. Mirra es sinónimo de amargura, dolor y miseria. Auscultemos la humanidad corazón adentro, y nos sorprenderemos ante la contemplación de la mirra: la mucha amargura y la tristeza, que enferma los ánimos. ¿Con qué curaremos la neurastenia, la nostalgia, el afán, la ansiedad, que aniquila esta pobre humanidad? Permitidme presentar el cuadro amable de los magos, ponien-

(Sigue en la página 13, Col. 3)

MENSAJE DE NAVIDAD

La noche es quieta, sin igual serena
así con tal quietud mi ser desea
recordar como en toda Noche Buena
lo acontecido en Bethlehem de Judea.

Aconteció que en el lejano Oriente
apareció con una luz muy bella
a unos magos, hermosa estrella
como grato Mensaje del Dios viviente.

Con gozo interpretaron el Mensaje
que les decía del acontecimiento,
presurosos emprendieron largo viaje
a extasiarse en el divino nacimiento.

La estrella caminó junta con ellos...
el camino, por la nieve como armiño,
alumbróles con mágicos destellos
y anhelantes buscaban al Dios Niño.

Y la estrella se detuvo en el lugar
donde estaban Jesús, José y María
y prestos se quedaron a adorar
al bello niño que les sonreía.

Abrieron sus tesoros y le ofrecieron
oro, en símbolo de gloria y de grandeza.
incienso, por lo glorioso del ó que vieron,
mirra, porque lo amargo dice pureza.

Así ofrecieron aquella noche
dones preciosos con devoción.
Haz tú lo mismo, hay hoy derroche.
¡Dale al Dios Niño tu corazón!

Mira al pesebre, he allí el Mesías,
no tuvo abrigo en el mesón
yo sé que quieres yo sé qué ansías
darle posada en tu corazón.

La noche es quieta, serena, bella
como lo fuera allá en Bethlehem,
alza tus ojos, mira la estrella.....
dile al Dios Niño..... ¡Oh, Cristo!
¡Ven—

Esperanza Ríos C.

FRENTE AL NUEVO AÑO

Por el Dr. Vicente Mendoza.

Que nuestra actitud como cristianos en el Año Nuevo que esperamos Dios nos permita vivir, sea más genuinamente piadosa, más ardientemente cristiana y más sinceramente buena y leal al Autor de la vida y al Redentor de ella.

El Autor y Dueño de la vida nos ha dado un año más que agregamos gozosos a la historia personal de nuestra carrera en este mundo. Hemos comprobado la expresión del Salmista: "Dios es bueno; para siempre es su misericordia." En los últimos doce meses de nuestra existencia podemos señalar algunas bendiciones muy especiales recibidas por nosotros además de las bendiciones de carácter general que Dios concede a todos sus hijos. Podremos anotar pruebas y dificultades, luchas y conflictos en que acaso no siempre hemos salido victoriosos; podrá haber hilos grises o francamente negros en la tela de nuestra vida, pero agradecidos a Dios contemplamos algunos hilos de oro,—quizás bastantes,—en el dibujo total y en general podemos declarar que Dios ha sido bueno con nosotros ya que aún las pruebas y desilusiones pueden constituírse en una bendición para nosotros. Que consideración tan sabia fué la de Job cuando exclamó: "Recibimos el bien de Dios y el mal no recibiremos?: (Job 2:10.)

Así, entremos en el Año Nuevo con una gozosa, pero reverente actitud por todo lo que ha representado para nosotros el año que se fué ,es decir, con una verdadera gratitud por el pasado.

Otra actitud que no debe faltar en el cristiano es: ver la vida como un alto privilegio que Dios nos da. Que pocos aprecian la vida en su sentido general. Vivir, sencillamente vivir. ¡qué cosa tan grande es esta! Disfrutar de las bellezas mil de la naturleza y gozar de ellas como podemos hacerlo todo los mortales sin que para ello necesitamos ser cultos ni ricos. El mar, la montaña, el bosque, el río, la pradera; el sol que en locura de colores empieza y termina su carrera cada día . Las estrellas que por millares tachonan nuestro cielo y nos parpadean como invitándonos al goce noble y santo de admirar y apreciar la gloria y la belleza del cielo. Vivir para verlo y gozarlo todo sin que nos cueste ni un centavo, ¿no es esta una gran bendición?

Después, nuestra actitud hacia la vida mostrándonos listos para hacer nuestra contribución a la suma total de los esfuerzos y los progresos de la humanidad. Nuestra contribución al progreso universal podrá ser muy pequeña, pero será muy efectiva si gozosa y lealmente la entregamos a la vida. No todos tenemos todos los dones, pero todos tenemos algunos o quizás un solo talento como el siervo de la parábola; entonces nuestro deber es usar ese único don para la gloria de Dios y para el bien de nuestros semejantes, lo cual es nuestro deber y nuestro privilegio. ¡Qué bien lo expresó el apóstol Pablo cuando dijo que "ninguno de nosotros vive para sí, y ninguno muera para sí!" (Rom. 14:7.)

Para que se realice el progreso universal se requiere la contribución de todos, tanto para el progreso material como para el moral y espiritual. Las grandes victorias en el campo de batalla no las gana el general en jefe aunque él sea el estratega que dispones y ordena todo, no; son el resultado de la energía, el talento, el valor y la fidelidad en la acción de cada uno de los soldados al cumplir con su cometido obedeciendo lo ordenado por el jefe. ¡No hablamos de "contribuír con nuestro grano de arena" cuando de alguna empresa se trata? ¿Nos damos completa cuenta de que la vida es el resultado de una total y feliz cooperación? ¿Nos damos completa cuenta de que la marcha del universo es en todo una gran cooperación? Todos, todos debemos hacer nuestra contribución a la vida poniendo a la disposición del Dios que rige los destinos del mundo la parte, aunque sea pequeña, que podemos aportar en todo tiempo.

También debemos hacer claramente manifiesta nuestra actitud de reverencia hacia la vida y de obediencia a los ordenamientos divinos; la obediencia expresa nuestra reverencia, nuestro respeto y nuestro temor a todo lo que concierne al Autor y Dueño de lo creado.

El respeto reverencial a la vida le falta por completo al asesino, por supuesto, pero también le falta a todo aquel que degrada la vida empañando la inocencia del niño, del joven y de la doncella limpia y pura que es arrastrada al pecado o sencillamente a la frivolidad y al rebajamiento de la personalidad y el carácter. ¡Cuánto mal de esta clase hay en el mundo actual! Se nos habla de la falta de respeto a los valores espirituales de la existencia humana; del predominio el día de hoy en la sociedad moderna de un completo desprecio de las virtudes más altas y más nobles; la literatura, el teatro, el cine, las costumbres sociales están indicando el grado de degeneración a que hemos llegado. La segunda sección de los diarios que leemos es una constante exhibición del predominio que lo mismo en las clases altas que en las bajas ejercen el alcohol, el amor al dinero y las tendencias desenfrenadas a la carnalidad. El año pasado fuimos testigos de los crímenes más horrendos que jamás hayamos visto.

Faltan la reverencia a la vida y el temor a Dios. Nosotros, los cristianos, que nos gloriamos de poder seguir la luminosa senda por la cual nos conducen la Palabra de Dios y las

(Sigue en la página 17, Col. 2)

Pastores y Agentes

ES NECESARIO

saldar las cuentas de 1951 para seguir recibiendo la revista en 1952.

CADA TRIMESTRE

debe pagarse por adelantado. No fiamos revistas por un año. Recuerde que es

PAGO ADELANTADO

ESTAMPAS DE NAVIDAD

Por el Rdo. William F. Santiago.

Esas vitrinas se han llevado muchas honras, muchos han dado en la cárcel, muchos han llorado frente a ellas, pero ahí permanecen las vitrinas invitando, invitando.

Los hombres de todas las culturas y de todas las épocas han sido víctimas de una enfermedad que se llama "exhibicionismo" y que en español moderno se le llama "show off". Desde tiempos muy remotos, mucho antes de los sumerocaldeos, ya esta plaga había echado raíces. Muchas raíces.

De una u otra manera estas prácticas fueron estilizándose. Todos somos víctimas de ella. La mujer, es terreno fértil para esta semilla. Para ello, el hombre, que bien vale decir también la mujer, recurre a variadas tonalidades.

El vestir, el arreglarse, que en muchas mujeres es un "desarreglo", el retocarse, el maquillaje, (que se da en los hombres como en las féminas), todo ello es parte de la mecánica de un mejor presentarse ante nuestros hermanos los hombres. Nadie quiere aparecer como es, hay que engañar a los demás, (nunca a nosotros mismos). Pobrecitos los seres humanos....

Algunos vamos por la vida mostrando por fuera lo que no es una realidad en nuestro yo interno. Es algo así como si fuésemos una vitrina. De paso, algunas mujeres se retocan y se "revisten" que más bien parecen vitrinas ambulantes. Aquello de los cuentos de Juan Bobo y su famosa "puerca" nos recuerdan no pocas escenas de las calles del viejo y del nuevo San Juan.

PSICOLOGIA DEL COMERCIANTE

Los señores comerciantes sin títulos de colegio saben muchas psicología. Han aprendido aquello de que "a todos nos gusta exhibir lo mejor" y lo han puesto a funcionar en sus respectivas tiendas.

Veces ha habido en que hemos pasado todo un mes comiendo batatas con bacalao junto a nuestra familia, pero cuando nos llega visita, nos damos a matar un "pollito" y dejar ver que así "se come en casita siempre".

Esas vitrinas de Navidad... es el exhibicionismo en grande. Es el "show" con mayúsculas, y representativo de nuestra sociedad. ¿Cuánto dicen esas vitrinas de Navidad? ¿Cuánto no dicen las vitrinas en estos días? ¿Qué de pasiones agitan y promueven en centenares de corazones?

Así como a veces nos ponemos un bonito traje, y la mujer se engalana preciosas pantallas, las más de las veces no para agradar al hombre y si para hacer rabiar de envidia a las otras, las vitrinas funcionan en términos más o menos parecidos.

¿Cuál es la mejor vitrina de Navidad este año? Vamos a ver las vitrinas.... ¿qué vitrinas? Esas vitrinas son sementeras de angustias, de lágrimas de dolor y de miserias: muy pocas veces de alegría y si las hay, son alegrías pasajeras. Alegrías como las de la mujer que se retoca para luego, trágicamente, dejar su belleza en el lavabo. Belleza que se va todas las noches para reaparecer por la mañana, pero que un día.... un día la vitrina no podrá engañar a la persona misma.

LAGRIMAS DE UN NIÑO

Veamos un pequeñuelo frente a una vitrina. Son los juguetes que los Reyes traerán a los niños que han sido "buenos" y a los niños cuyos padres también tiene "dinero". Un niño descalzo y raido, sabiéndose huérfano de cariños, frente a una de esas vitrinas. Junto a él otro niñito dice: "Mamá yo quiero que Santa Clós me traiga esa bicicleta." ¡Cuántos niños tipican este ejemplo. Legión de ellos en los campos y valles de nuestra querida Isla.

Veamos una señorita frente a una vitrina. ¡Qué de joyas y brillantes! Prendas muy bonitas. ¿¿Y por qué ella no puede también lucir un precioso traje de seda como ese que está en la vitrina? Allí muy cerca, hay un "señorito" que se acerca y frente a la vitrina hace promesas a una joven buena y pobre. Como resultado, vienen muchas prendas y joyas pero se pierde para siempre una vida buena, que empezó a hundirse frente al titineo de una vitrina.

Una madre pasa. ¡Qué de cosas para sus pequeñuelos! Sus hijos merecen a lo menos un carrito o una bola. Allí empieza a remojarse en almirez de angustia y dolor el corazón de una madre que no puede llevar de lo que hay en las vitrinas a sus pequeños.... Una madre llora frente a la vitrina.

Un hombre también se detiene frente a las vitrinas. Al salir por la mañana su pequeño le dijo: "Papi, yo quiero un juguete de los que ví en la vitrina". Aquel buen hombre se muerde los labios y el corazón frente a la vitrina, cuando sabe que esa tarde no podrá llevar el juguete que espera desesperado su gracioso pequeñín: quiere olvidar, dice él, y acepta una invitación para libar licor y mitigar la pena ¡Pobre hombre!....

Esas vitrinas se han llevado muchas honras, muchos han dado en la cárcel, muchos han llorado frente a ellas, pero ahí permanecen las vitrinas invitando, invitando....

MEDITACION DEL AÑO QUE LLEGA

Preparado por la Srta. Delia M. Vargas.

Preludio.

Invocación Cantada. Doxología número 6, H. V. C.

Lectura Bíblica: Proverbios 8:10-14.

Himno: Nuestro Sol se Pone Ya.

Llamamiento a la Adoración.

Lider: Señor, Tú nos has sido refugio en generación y generación.

Grupo: Antes que naciesen los montes y formases la tierra y el mundo y desde el siglo hasta el siglo, Tú eres Dios.

Lider: Porque mil años ante ti son como el día de ayer que pasó y como la vigilia de la noche.

Grupo: Hácelos pasar como avenida de aguas, son como sueño y como la hierba que crece en la mañana, en la mañana florece y crece y a la tarde es cortada y se seca.

Lider: Alégranos conforme a los días que nos afligísteis y los años que vimos mal.

Todos: Enséñanos a contar nuestros días y tráenos al corazón sabiduría.

Oración.

Himno: 22 H. V. C.

Poema:

LO QUE ME PERTURBA

Por Santo U. Barbieri.

No es mi salvación o mi perdición
Lo que perturba mi alma;
es saber si he vivido vanamente
o si mi vida ha servido para algo
y especialmente para alguien.
Es saber si lo que tras de mí queda
es paja, ceniza, rastrojo,
hechos inmortalizados en secreto
por el amor y la gracia de mis manos y espíritu
en almas dolientes y corazones afligidos.
Es saber si en el camino de mi peregrinar por este mundo,
he sembrado cardos y espinas.
o esperanzas y bendiciones.
Es saber si las notas que han brotado de mis labios
llevaron a alguien a la Montaña del Encantamiento,
para escuchar el silencio del cielo estrellado
y la armonía de las cosas imperecederas.

Es saber si mi rostro y mi mirada
eran tales que infundían un santo frenesí,
y ardiente celo y noble aspiración
en alguien que bregaba en el valle de este nuestro vivir.
No es saber si para mí hay cielo o infierno, placer o tortura,
pero sí, si este cuerpo que me siento ser
y esta alma que me siento arder en inquietud
por la gracia de Dios, han servido,
aunque fuera por un día tan sólo
o por una sola hora,
para tapizar el camino de los hombres
de unos pocos pétalos de fraterna gracia;
y si dejaron caer en sus heridas
unas gotas de bálsamo celeste
que tornara más suave la cuesta íngrame y áspera
de su diario vivir.

Meditación: Un nuevo año está ante nuestros ojos y un año que pasó como un pensamiento. Nuestros días sobre la tierra pasan a la mayor brevedad y nuestro paso hacia la eternidad se va acercando más y más. Aprovechemos el tiempo poseyendo cada día más y más de la sabiduría que emana de Dios la cual la encontramos en su Palabra. Como somos de Dios escogidos para toda buena obra, para predicar, para enseñar, para redarguir, para corregir y para guiar a otros hacia Dios, pidamos al Señor con fervor que nos dé la sabiduría y nos enseñe a contar nuestros días y a aprovechar el tiempo para poder ser llenos del poder de lo alto. Que como Cristo fué y es el Maestro ideal y enseñó y enseña con la sabiduría que emana de Dios, que él nos guíe para nosotros alcanzar parte de esa sabiduría que las piedras preciosas y todas las cosas que se pueden desear no se pueden comprar con ella.

Himno por la congregación: Himno 1 H. V. C. (Santo, Santo, Santo,)

Corta Plática: "Al terminar un año, y comenzar un año". ¿Cuáles deben ser nuestros propósitos? (Esta plática puede estar a cargo del director del servicio o de alguna persona encargada de la misma)

Oraciones voluntarias (cortas)

Cadena de amor.... mientras todos unidos de la mano cantan el himno: Sagrado es el Amor que nos ha Unido Aquí..... etc.

Bendición.

PASEO DE CARDENALES

Por Luis D. Salem.

La única esperanza del mundo está en Cristo, pero en el Cristo del Evangelio, en el Cristo de La Biblia, hasta hoy abandonado por Roma, pero a quien ahora echan mano como puntal del vencido edificio religioso de los Papas.

Ultimamente la Iglesia Católico-romana, está despertando una actividad asombrosa para asegurar su pedominio en el mundo. Sin duda alguna esta actividad se debe a la gran amenaza que, por parte del Comunismo, se cierne sobre ella.

Entre los movimientos especiales se nota el resurgimiento de Gobiernos fuertes, al estilo de España y Argentina, en donde todas las libertades individuales quedan prácticamente aisladas. En estos últimos días se han notado ciertos brotes extraños en la política Norteamericana. Esta es un cmpaña secreta, pero tenaz, constante y astuta. En tal forma ya se ha conseguido el envío de un embajador, por parte del gobierno de Los Estados Unidos de America ante el gobierno de Francisco Franco. Poco después han surgido los soñados préstamos de dinero que han ido a reforzar la oscura tiranía peninsular. Un poco después el mundo se alarmó ante el nombramiento del General Marcos Clark (nombramiento aplazado) como embajador ante el Vaticano. Es fácil adivinar detrás de todo esto la mano de la Iglesia de Roma, moviendo los resortes en silencio y esperando el resultado. Así la iglesia explota el momento psicológico en que vive la humanidad. La amenaza del comunismo le ha dado el famoso, pero no sincero tema de "la unión de las potencias cristianas en contra del marxismo." La caída de los regímenes liberales en casi todos los países de América Latina, ha llenado las almas de un desaliento tremendo. Esto la ha preparado para la siembra de algún nuevo ideal. Así la iglesia católica ha resultado con el sonado sistema del "Socialismo Cristiano", cultivado ahora principalmente en la península italiana.

A fines del año de 1951 están recorriendo el mundo los sembradores del nuevo sistema y están encontrando el terreno bien preparado, digamos, "aplanchado" por los gobiernos fuertes y por las desiluciones. Entre estos "sembradores", vuelan hoy por América Latina, el esclarecido pensador mexicano, José de Vasconcelos, "líder del movimiento social cristiano en América", según le ha abautizado un diario suramericano; el Jesuitaa Italianao Ricardo Lombardi, "El Mocrófono de Dios", según los diarios y organizador y Vocero del "Socialismo Cristiano" en Italia y el famoso Cardenal Francisco Spellman, el zorro más hábil conque hoy cuenta Roma en Norteamérica. Como ya queda dicho estos señores, hallan el terreno bien preparado para la siembra de sus ideas.

Tuve el gusto de oír por acá las conferencias de estos famosos líderes católicos, especialmente de los dos primeros. Traen ellos un mismo tema: "El fracaso de las fuerzas socialistas y liberales como guías de la humanidad y la necesidad de un retorno a Dios" El Sr. Vasconcelos presenta así el problema: "El pecado de Occidente, nos dicen los videntes del mundo, está en la sobrbia de una civilización cuyos triunfos técnicos le hicieron olvidar al viejo Dios de las naciones que fué el origen del poderío Europeo y de todos los poderíos. Por eso el lema de las nuevas cruzadas tiene que ser: Contra humanismo pagano, Cristianismo Redentor; por sobre el hombre, Dios....Durante un siglo esta América nuestra ha estado dividida entre conservadores y liberales. Ya es tiempo de superar esta pugna estéril. Ya es tiempo de que las nuevas generaciones tomen en sus manos el destino y engendren movimientos que, como el Socialismo Cristiano, recojan todas las exigencias de la época, pero les den un objetivo superior a la materia.... La vuelta al cristianismo sincero, como el primitivo, pero tan complicado como lo requieren las circunstancias actuales es la única salvación posible".

Aquí el ilustre pensador azteca afirma muchas verdades. Siento sí que que este modo de pensar no sea sincero. Yo también creo que "la vuelta al cristianismo primitivo es la única esperanza del mundo'. Tal vez ha sido y es, el 'tema central de las iglesias protestantes a través del mundo y a lo largo de los siglos. Siendo así, me tomo la libertad de afirmar que este no es un pensamiento nuevo en Vasconcelos, como los quieren hacer creer algunos comentaristas superficiales. Aquí Vasconcelos levanta el tema de **Lutero, de Calvino**, de Wesley y de esa inmensa cantidad de Pastores Protestantes que, Domingo tras Domingo, desde sus púlpitos, proclaman a todo pulmón est bendita verdad. Lo único que sí ha hecho el notable filósofo es dar una acusación tremenda en contra de la Iglesia católica. Si tienen que volver al "Cristianismo Primitivo", quiere decir que se **han alejado** de él. Lo sentimos, pero es la verdad. Ojalá que ese retorno se inicie pronto. Sólo así se podría llegar a la fiel y sincera unión de las potencias cristianas en contra del marxismo. Si. pero esta lucha no sería a golpe de metralla, sino a base de amor, principiando por hacer vivible la vida en tierras de América, a base de Gobiernos netamente democráticos y de obra social efectiva. Sólo así, los pueblos dejarían de mirar con simpatía al Soviet. Esa campaña de palabras bonitas en vez de realizaciones vivas es contraproducente.

Pero también afirmaremos que el dicho "Socialismo Cristiano" tal como lo predican Vasconcelos y Lombardi, ha resultado en un completo fracaso. Y ha fracaasado por carecer de conversión. No se puede llegar a una finalidad cristiana exterior, si antes el alma no se ha puesto a los pies de Cristo. El mundo ha estado por algo así, como 15 siglos en poder de Roma. ¿Porqué—pregunta-

(Sigue en la página 13, Col. 1)

HECHOS CONTRA PALABRAS

Por el Rdo. Lorenzo Alvarez, Ministro Episcopal.

"La campaña que la Iglesia Romana ha desatado aquí en Puerto Rico, contra una parte de la Carta Constituyente y Minorías deligiosas, se está haciendo con intencionado confusionismo. Los cooperadores romanos que están repartiendo las tarjetas a muchas personas no católicas romanas, bajo el miedo de que la campaña es para protestar contra una parte de la Constitución que se está haciendo, y en la que se establecen leyes en contra de la religión en P. R.

"Más de 10 personas de la iglesia (episcopal) que regento, "Santa María Vírgen" de Ponce, fueron inducidas a dar sus firmas. ¿Es, o no es eso, confusionismo?

"Creo, pues, oportuno hacer algunas aclaraciones a lo que el Señor Obispo de Ponce escribiera en DIARIO el 27 del pasado noviembre. Me limitaré solamente a probar la veracidad de algunas de las aseveraciones de carácter religioso que hace el Sr. Obispo de Ponce y que él califica de confusionismo.

LIBERTAD

"Dice él: "Es una necesidad de la naturaleza, buscar la verdad.... etc." Exactamente. Pero para poder buscar algo, es necesario tener libertad, a fin de poder hallarlo aquí o allá. Pero como, católico romano, en materia de religión, no tiene libertad, no puede, por tanto buscar; él tiene que aceptar ciegamente lo que la autoridad de su Iglesia le diga que crea que haga.

"El sacerdote católico romano Padre Vernon Jonhson, dice: **"La doctrina católica (romana) sobre la autoridad no deja lugar para el juicio propio"** (ONE LORD—ONE FAITH,, pág. 51). (Así lo establece el DERECHO CANONICO ROMANO: TITULO XXIII, que trata "De la previa censura de libros y prohibición de los mismos." Ese TITULO abarca los cánones 1384—1405. ¡qué distinto a lo que pasa en la Iglesia Episcopal, en la cual, la autoridad eclesiástica deja lugar para el juicio propio.

"En la Iglesia Romana el Papa es el único que puede pensar sin traba alguna. Lo que él diga, aunque sea un error, tiene que ser aceptado como verdad, por el católico romano. Y que el Papa ha enseñado errores, en materia de fe y moral, es históricamente innegable. La Iglesia Romana blasona mucho de su unidad. Es cierto, tiene mucha unidad, pero es unidad externa y amordazada.

"El SR. Obispo de Ponce dice que es confusionismo decir: "I. **Que los católicos (romanos) piden la unión de la Iglesia Católica (romana) con el Estado en Puerto Rico".** Y yo contesto al Sr. Obispo que realmente, en el fondo, no hay tal confusionismo, porque eso ha sido siempre, y es aún, lo que anhela la Iglesia Romana. Por supuesto, en los países democráticos como el nuestro, no se atreve a pedirla públicamente, pero secretamente está siempre minando el terrero, para más tarde, si se le presenta la ocasión, imponerla.

"La ambición de la Iglesia Romana ha sido siempre,y es aún, dominar los Gobiernos. Así lo declara abiertamente la Bula, UNAM SACTAM, del Papa Bonifacio VIII, en la que dice: "Declaramos, definimos y afirmamos, que toda humana criatura debe estar bajo la obediencia del Romano Pontífice". Esa misma doctrina la confirmó también el Papa, Pío IX, en su SILBAO, (índice o catálogo de ciertas doctrinas condenadas por la Iglesia Romana y que se publicó en 1864).

"En el se condena la proposición 23 que dice: "los Papas y sus Concilios sobrepasaron los límites de sus poderes, al usurpar los derechos de los Príncipes". Y esa misma doctrina sigue en pie; no ha sido rechazada por Roma, luego la Iglesia Romana sigue deseando la unión de ella con el Estado.

LIBERTAD DE CONCIENCIA

"El Sr. Obispo de Ponce dice que es confusionismo decir: "2. **Que los católicos (romanos) quieren negar la libertad de conciencia a los demás....** "Y yo respetuosamente contesto al Sr. Obispo, que en eso tampoco hay confusionismo, porque eso mismo es la doctrina oficial de la Iglesia Romana. El Papa, Gregorio XVI, (y quiero aclarar de paso, que ese Papa fué el que dió permiso a la tierra para que se moviese sobre su eje; permiso que los Papas anteriores se lo negaron, porque decían ellos, creer tal cosa era horrible herejía) pues, ese Papa, repito fué quien furibundamente atacó en su Encíclica, 1832, MIRARIVOS, la libertad de conciencia, calificándola como "deliramentum", o sea, locura.

"El Papa, Pío IX, condenó también, en el citado Silbao, la libertad de conciencia, al condenar las proposiciones 77 y 78, en las cuales se defiende el derecho que tienen otras formas de religión a existir y a ser practicadas en el Estado por los que así lo desearen. Solamente una cita más para demostrar que la Iglesia Romana espera acabar con la libertad de conciencia tan pronto así pueda hacerlo.

"El Papa León XIII, en su Encíclica, LIBERTAS, 1888, afirma: debido a las especiales condiciones políticas de estos tiempos, es por lo que la Iglesia (romana) tiene que tolerar ciertas libertades modernas no porque las estime en lo que son.... esperando que lleguen más felices tiempos, para recuperar su propia libertad" (citado en ROMAN CATHOLICISM AND FREEDOM, de C. J. Cadoux, Pág. 31).

APARIENCIA Y REALIDAD

"Aún queda algo peor que decir en este asunto. La Iglesia Romana, no sólo condena la libertad de conciencia, sino que enseña también que se debe perseguir a los que no creen lo que ella enseña, Inocencio III, en su Decreto EXCOMUNICAMUS, concede indulgencias a los que se ofrecieron a exterminar los herejes. Peor fué aún sucesor, Inocencio IV. En su Bula, AD EXTIRPANDA, 1252, establece horribles tormentos para los herejes.

"El mundanal Papa, León X, en su Encíclica, EXURGE, DOMINE, condena esta proposición de Lutero: **"quemar herejes es contrario a la voluntad de Dios".** El profesor católico romano, Lepicier, en su obra, ESTABILIDAD Y PROGRESO DEL DOGMA, afirma que el hereje debe ser exterminado del mundo, matándolo. ¡Y el Papa Pío X, le manda por carta, su bendición apostólica y después

(Sigue en la página 13, Col. 2)

¡CUIDADO CON EL ESTADO VATICANO!

Por Rafael V. Cintrón.

La Iglesia Católica insiste en que se elimine de nuestra proyectada constitución la enmienda del 3 de febrero de 1921 que figura en nuestra Carta Orgánica, según la cual se prohibe usar fondos públicos, o propiedad del gobierno, directa o indirectamente, a favor de las religiones organizadas.

La eliminación de esa enmienda equivaldría a darle ingerencia en el gobierno a la referida iglesia. El peligro de esa ingerencia consiste en que la Iglesia Católica es una iglesia-estado que se arroga derechos exclusivos y primarios sobre todos los ciudadanos católicos en todas partes del mundo.

Confirmenlo si no, estas palabras del Padre Phelan, de Saint Louis, Mo. aparecidas en la edición del 27 de junio de 1913, de la revista "Western Watchman"—"Digásenos que primero somos católicos y luego americanos o ingleses, y tienen razón. Digásenos que en un conflicto entre la iglesia y el gobierno nos vamos del lado de la iglesia y tenéis razón.

"Si el gobierno de los EE. UU. estuviera en guerra con la iglesia digamos mañana, al diablo con el gobierno de los EE. UU., y si la iglesia y todos los gobiernos del mundo. ¿Porque será que en este país, donde sólo somos el siete por ciento de la población, se le teme tanto a la Iglesia Católica?"

Ella tiene el amor de todos sus hijos y el temor de todo el mundo. ¿Por que será que el Papa tiene un poder tan tremendo? Claro, el Papa gobierna el mundo. Todos los emperadores, todos los reyes, todos los príncipes, todos los presidentes del mundo, son como monaguillos. El Papa es el regidor del mundo?"

HONORES MILITARES

Otro aspecto de la misma tesis la explica la revista católica "Pilot" en su edición del 6 de abril de 1912, en la forma siguiente: "Debe tenerse en cuenta que aunque los Cardenales Farley O'Connell y Gibbons son patriotas americanos de corazón, y miembros de una jerarquía americana, sin embargo, como cardenales son ellos príncipes auténticos extranjeros a quienes los EE. UU., como potencia mundial están obligados a concederle los mismos honores que reciben fuera de aquí.

"Por ejemplo, si el Cardenal Farley visitara un barco de guerra americano tendría derecho a los mismos saludos y honores navales reservados para un personaje real; y en cualquier acto social en Washington el cardenal tendría más rango, no solamente que cualquier miembro del gabinete, el presidente de la Cámara o el vicepresidente, sino que también estaría por encima de los embajadores, viniendo inmediatamente después del mismo primer magistrado. Incidentalmente vamos a decir que cuando un personaje real, que no sea un soberano, llega a Nueva York, es su deber hacer su primera visita al Cardenal Farley."

Con fecha del 10 de junio de 1912 un tal T. J. Carey, de Palestine, Tex. le hizo las siguientes peguntas al Arzobispo Bonzano, delegado Apostólico de aquella región: "Debo yo como católico rendir mi libertad política a la Iglesia? Me refiero a mi derecho a votar por el partido demócrata, republicano o socialista, cuando y donde me plazca." La respuesta fué: "Usted debe someterse a las decisiones de la Iglesia, aún cuando tenga que sacrificar sus principios políticos".

CATOLICO VERDADERO

El día primero de enero de 1883, Mons. Preston de Nueva York sermoneó: "El hombre que diga TOMARE MI FE DE PEDRO MAS NO TOMARE DE PEDRO MI POLITICA, no es un verdadero católico".

En la edición del 3 de enero de 1942 de la revista jesuita AMERICA apareció la siguiente carta dirigida a su director y suscrita por Paul J. Mc Carty, representante bostoniano ante el Congreso Nacional.— "El interesante artículo sobre lo que representa para los congresistas de ambas cámaras la correspondencia que ellos reciben suscita la siguiente cuestión —Debe uno votar de acuerdo con su propia conciencia o de acuerdo con los deseos de la mayoría de sus electores? ¿Debe uno votar un proyecto de ley autorizando a los médicos suministrar información contraceptiva a los casados porque así lo desee una mayoría de sus electores? Personalmente estoy en contra de la teoría CON MIS ELECTORES, SI TIENEN RAZON, PERO CON RAJON O SIN ELLA, CON MIS ELECTORES. El congresista Herbert, de Luisiana, creé su deber votar según los deseos de la mayoría del electorado; pero yo creo que es mi deber votar de acuerdo con los dictados de mi propia conciencia y criterio personal. SOY PRIMERO QUE NADA, UN CATOLICO, después un representante."

TERGIVERSACION

Y lo que es más grave todavía (y más reciente) el día 30 de marzo de 1951 el Procurador General de los Estados Unidos, Sr. Howard McGrath declaró ante la Asociación Nacional de Educación Católica, reunida en Cleveland, Ohio, que "El principio de la separación entre la Iglesia y el Estado fué establecido mediante una tergiversación de una enmienda constitucional y una frase en una carta de Jefferson. Una enmienda qué tuvo la intención de evitar el establecimiento de una religión organizada y una frase en una carta de Jefferson han sido tergiversadas para según palabras del Juez Black, ERIGIR UNA MURALLA DE SEPARACION ENTRE LA IGLESIA Y EL ESTADO QUE DEBE DE MANTENERSE INEXPUGNABLE."

Se recordará que el Sr. Hugo L. Black fué el juez ponente cuando la Corte Suprema de los EE. UU. el día 8 de marzo de 1943 falló (8 a 1) en contra de la enseñanza religiosa en las escuelas públicas.

Esa actitud sensacional del Procurador General de los EE. UU. es ciertamente muy sintomática y constituye un recordatorio tonante de que "Acción Católica" siempre hace honor a su nombre.

Menos mal que todavía quedan funcionarios católicos que anteponen su patria a Roma. Refiere Prensa Unida, con fecha del 7 de noviembre de 1949, que el juez de distrito de Las Vegas, N. México, Sr. Luis Armijo, un católico, declaró que se NEGARA a acatar una decisión del Sumo Pontífice, Pío XII, de que los jueces católicos romanos no pueden conceder divor-

(Sigue en la página 13, Col. 3)

LA CONTROVERSIA POLITICO RELIGIOSA

Por Antonio J. Colorado.

En los momentos en que el pueblo de Puerto Rico se prepara para votar por una constitución que sus delegados redactan, es importante que ese pueblo tenga una idea clara de la significación y posible alcance de la controversia suscitada entre algunos puertorriqueños y la alta jerarquía de la Iglesia Católica, Apostólica y Romana, controversia que por ahora gira en torno a la retención o eliminación en nuestra constitución de una cláusula contenida en la actual Ley Jones o Carta Orgánica de Puerto Rico.

Esa cláusula está ahí desde 1917, en la Sección del **Bill of Rights.** El 3 de febrero de 1921, se modificó o enmendó, para excluír de sus efectos a las instituciones puramente caritativas o benéficas, pero por lo demás quedó sustancialmente igual a como estaba desde 1917, y dice así:

"No se apropiará, aplicará, donará o usará, directa o indirectamente dineros o propiedad públicos para uso, beneficio o sostenimiento de ninguna secta, iglesia, denominación, institución o asociación sectaria o sistema de religión alguno; o para uso, beneficio, ayuda de ningún sacerdote, predicador ministro o maestro de religión o dignatario religioso como tal".

La alta jerarquía de la Iglesia Católica en Puerto Rico pide que esa cláusula se elimine de nuestra nueva constitución y amenaza, si tal no se hace con ordenar a sus feligreses que voten en contra de la constitución.

Recalcamos que esa cláusula ha estado en la ley fundamental de Puerto Rico desde 1917; que bajo ella no ha surgido aquí hasta ahora ninguna lucha de tipo religioso; que la Iglesia Católica y las demás iglesias, sectas o denominaciones religiosas se han desarrollado y crecido en Puerto Rico sin obstáculo de índole alguna y sin hostilidad por parte del poder o la autoridad pública.

¿Por qué de súbito ahora, después de 34 años descubren las autoridades eclesiásticas que esa cláusula debe eliminarse, y consideran eso tan importante como para hacer de ello una cuestión fundamental hasta el punto de pedir a los católicos, como tales, que voten en contra de la constitución? ¿Qué es lo que busca, qué es lo que pretende la alta jerarquía eclesiástica de la Iglesia Católica en Puerto Rico?

El señor Obispo de Ponce pide que la cláusula en cuestión se elimine porque "es discriminatoria o es un instrumento de aquéllos que quieren discriminar contra los católicos; porque no garantiza un sistema de escuelas públicas".... Porque "esta legislación empezó como una demostración de hostilidad hacia los católicos; ha continuado como tal y los litigios surgidos de ella prueban este hecho a cabalidad...."

Añade el señor Obispo de Ponce que eso "fué posible en 46 estados de la Unión de los Estados Unidos) porque en ninguno de ellos eran los católicos numéricamente suficientes para defenderse. Fué posible aquí en Puerto Rico cuando esa ley fué puesta por el Congreso".

En carta dirigida a DIARIO DE PUERTO RICO, el señor Obispo de Ponce reitera su posición de que se elimine la cláusula y de que todo lo que a ese respecto se incluya en nuestra constitución **"debe limitarse a la sustancia de la Primera Enmienda de la Constitución Federal."** (Subrayado nuestro).

¿Qué dice la Primera Enmienda a la Constitución Federal? Dice simplemente que "El Congreso no hará ley alguna con respecto a ningún establecimiento religioso, o que prohiba el libre ejercicio de los mismos".

Eso es todo cuanto dice la Primera Enmienda a la Constitución Federal de los Estados Unidos con respecto a la cuestión religiosa.

Muy pronto, sin embargo, se entendia que eso no era lo suficientemente claro, explícito y abarcador para garantizar una total ausencia de intromisión, en favor o en contra por parte del Estado en asuntos de credo religioso, o por parte de éstos en asuntos del estado. Esto explica el por qué se insertaron en las constituciones de 46 estados de la Unión cláusulas muy semejantes a la que aparecen en nuestra Carta Orgánica. La idea fundamental que se buscaba con esto era la de que los estados de la Unión instituyeran un sistema de instrucción pública libre de la ingerencia, dominio, participación directa o indirecta de las organizaciones religiosas.

Se notará que la cláusula que venimos discutiendo se refiere a todas las religiones, sectas, denominaciones o sistemas religiosos. Mal puede de su contenido y de su historia decirse que se hizo para ofender a sistema religioso alguno. Los propósitos y el espíritu de esa ley no son otros que los de facilitar que se mantenga de hecho el principio de la separación de las iglesias y el Estado como única posible garantía de la libertad de credos esencia a la convivencia democrática. Para el logro de ese fin, la tradición y la experiencia histórica han demostrado que el Estado debe abtenerse de ayudar directa o indirectamente a todo sistema religioso, credo confesión o secta como tal.

Sobre este extremo de la ayuda del Estado a instituciones religiosas, deben medirse con mucho cuidado las declaraciones del señor Obispo de Ponce al Rector de la Universidad de Puerto Rico, Lic. Jaime Benítez. Citamos: "Usted comete un error si cree que nuestro interés en cambiar esa legislación se basa en la esperanza de conseguir **ayuda económica del Estado para la Religión Católica.** Le aseguro que esto no entra en el asunto". (Subrayado nuestro) Es de notarse que estas declaraciones **no excluyen la posibilidad** de que se le dé ayuda, económica o de otra índole, a las **escuelas católicas:** ni tampoco excluyen la posibilidad de que se le dé **otra índole** de ayuda a la Religión Católica.

Creemos concienzudamente, a base de una interpretación histórica y jurídica que nos parece acertada, que si se eliminara de nuestra ley fundamental la cláusula en cuestión quedaría abierta la puerta para que organizaciones, comenzaran a hacer presión en favor de la ayuda del Estado a las instituciones docentes de las diversas religiones, sectas, cultos, etc., en Puerto Rico. Y como nada habría entonces en ley que clara y especiíficamente pudiera invocarse para objetar a esas presiones, sería casi imperioso ceder a ella con menoscabo del

principio de la separación de las iglesias y el Estado. Francamente, no creemos que las razones aducidas por la jerarquía católica en Puerto Rico justifiquen el grave riesgo de vulnerar la aplicación del principio democrático que está en la base misma de nuestra convivencia, y en uno de los órdenes que más trabajo le ha costado a la humanidad establecer un entendido.

Ese principio no significa, como pretenden hacernos creer algunos, enemistad y hostilidad contra el universal sentimiento y experiencia religiosos, sino profundo respeto por ellos en las varias formas en que el hombre moderno los concretiza y exterioriza. No podemos perder de vista, además, que ese principio existe en Puerto Rico como cuestión de hecho y de derecho y está incorporado en nuestra civilización y nuestra cultura. Ni tampoco que la alternativa, en ausencia de ese principio, es la de la confesión religiosa sostenida, impuesta y mantenida por el Estado; o cuando menos, la invitación a recapitular una época histórica de intolerancia, fanatismo y hostilidad que el hombre occidental parece haber superado para siempre.

Rep. del "Diario de Puerto Rico."

(Viene de la página 9)

mos—no se llevó a efecto ese plan del Socialismo Cristiano cuando no tenían competidores? La verdad es que, cuando Roma quedó como señora del mundo, sólo nos ofreció ese oscuro caserón del Feudalismo, que afortunadamente se vino al suelo con la Revolución Francesa. Hace pocos años Italia, se sintió en manos del Comunismo. Tal parecía que Palmiro Toggliati subiría al poder. Entonces se lanzó el programa del llamado Socialismo cristiano. El Padre Lombardi congregó multitudes en las plazas de Roma, Nápoles, Milán, etc. Posiblemente su calidad de eclesiástico le prohibió subir al poder, entonces se colocó allí al Sr. Alcide de Gásperi. Los años han pasado y el problema de tierras en Italia sigue vivo. El Comunismo se halla fuerte, tan fuerte que en las elecciones de Julio pasado, casi que obtiene mayoría. ¿Qué entonces con el Socialismo cristiano? Porqué los Comunistas Italianos—problema resuelto—no volvieron al seno de la Iglesia? Precisamente porque allí no ha dado resultado satisfactorio el régimen del Sr. De Gasperi. Así que es inútil que por acá se vengan a predicar sistemas que por allá han fracasado. Sin embargo, la Iglesia de Roma, lo hace, no tanto por su deseo de mejorar la situación del mundo, sino por su anhelo de mantener su poderío sobre conciencias y bolsas.

Posiblemente por estos lados los Señores embajadores del Nuevo orden, hallarán muchos discípulos, y hasta dejarán tachonado de soldados, pero aún así, no faltará quien no les crea y le diga que la única esperanza del mundo está en Cristo, pero en el Cristo del Evangelio, en el de la Biblia, hasta hoy abandonado por Roma, pero a quien ahora echan mano como puntal del ya vencido edificio religioso de los Papas.

(Viene de la página 10)

le hace Cardenal, porque **"ha dado grande alegría al supremo pontífice"**!

"Y después de todo lo expuesto, no sé como el Sr. Obispo de Ponce se atreve a decir en su artículo, cito.... **"los católicos** (romanos) **somos los primeros en respetar esta libertad** de conciencia. (¡ !). Al Sr. Obispo podemos aplicarle las mismas palabras suyas que dice al fin del primer párrafo de su artículo cito: **"Porque muchos no pueden distinguir entre la apariencia y la realidad y por medio de la propaganda y la mentira y la confusión se puede engañar a muchos."**

"Pero alguien podría creer que todo eso pasó en edades antiguas y poco civilizadas, pero hoy también, todo lo dicho está en vigor, porque el actual Papa, Pío XII, que es el único que puede hablar sobre el asunto, nada ha dicho contra lo enseñado por sus antecesores sobre la libertad de conciencia, ¿podrá decirse entonces que el Sr. Obispo de Ponce ha mentido en sus declaraciones? Yo estoy seguro que el Sr. Obispo no ha querido mentir pero si me atrevo afirmar que él sabe bien la enseñanza de los Jesuitas, la cual es aceptada como **sana** y no **pecaminosa**, por la Iglesia Romana; es decir, el arte de usar la reserva mental, en otras palabras, el arte de ocultar la verdad, sin decir mentira....., o más claro, usando CONFUSIONISMO.

"Quiero declarar que mi intención al escribir esta líneas, dolorosas, lo admito, para la Iglesia Romana, no ha sido lanzar simplemente un ataque vulgar, sino hacer una sencilla crítica de lo que se puede y se debe criticar. "LA VERDAD PUEDE SER DULCE O AMARGA, PERO NO PUEDE SER MALA", dice Constancio C. Vigil."

Rep. del "Diario de Puerto Rico."

(Viene de la página 11)

cios civiles. Agregó que su juramento como juez vendrá primero en su actitud de jurisprudencia. "Yo seré un católico", dijo, "pero primeramente soy un ciudadano de los EE. UU." Advirtió qu se mantendrá firme en su decisión a pesar de cualquier consecuencia eclesiástica. El despacho aclara que hay una considerable población católica en su distrito.

JORGE WASHINGTON

Contrástese el sofista del católico Procurador General con la advertencia oportuna, mesurada y sabia del presidente Jorge Washington, quien al firmar el tratado de paz y amistad con Tripoli el 4 de noviembre de 1796 declaró: "EL GOBIERNO DE LOS ESTADOS UNIDOS EN NINGUN SENTIDO ESTA FUNDADO SOBRE LA RELIGION CRISTIANA."

Si queremos evitar que la propaganda tenaz y sistemática de la Jerarquía Católica logre socavar los cimientos mismos de nuestro tradicional sistema de vida democrático, debemos REFORZAR la muralla de separación que se ha erigido constitucionalmente entre nuestro Estado laico y el Estado Vaticano. Y ese REFUERZO no es otro que trasladar a nuestra nueva Constitución la enmienda del 3 de febrero de 1921 que figura en nuestra actual Carta Orgánica.

Rep. del "Diario de Puerto Rico."

(Viene de la página 5)

su mirra, a los pies de Cristo el Redentor, y recibiendo a cambio de su adoración, el privilegio del gozo de la Salvación.

Sí, los magos eran muy sabios. Tuvieron la plausible sabiduría de rendirle su adoración al único ser, ante quien debe postrarse el hombre. Seanosotros como aquellos sabios. Ofrezcamos nuestro oro al Señor, cmo rey de nuestros corazones. Démosle el incienso de nuestras plegarias y pongamos a sus divinos pies toda la pena que amarga nuestras vidas.

VIGESIMA SEGUNDA ASAMBLEA ANUAL DE LA IGLESIA EVANGELICA UNIDA DE PUERTO RICO

Se celebrará en el Templo de la Calle Unión, Ponce, P. R. durante los días 15 al 18 de enero de 1952.

Martes, día 15.—Por la tarde.

8:00 Reuniones de las Conferencias Regionales.

Por la noche

7:30 Gran Servicio de Apertura a cargo del pastor local, Rdo. Carlos Pilar González.
Sermón: Rdo. Plácido Vázquez, Pres. de la Asamblea.

Miércoles, día 16.—Por la mañana

8:30 Oficio Divino de la Santa Cena. Oficiarán: Rdo. Ramón Morales Vega, Rdo. Eduardo Bibiloni, Rdo. Joseph Bevilacqua, Rdo. Harry E. Zech.

9:00 Organización de la Asamblea: Lectura lista de delegados. Lectura acta anterior. Informe Comité Ejecutivo. Informe del Tesorero. Informe Comité Obra Nueva. Lectura de la Correspondencia. Designación Comité Nombramientos. Nombramiento Comités Temporeros. Presentación Nuevos Obreros. Informe de Iglesias.

12:00 Clausura de la Sesión.

Por la tarde

1:30 Servicio devocional a cargo del Rdo. Diego M. Rodríguez.

2:00 Tema: "La Iglesia Camino de una Mayor Integración", por el Rdo. Antonio Rivera Rodríguez.

2:45 Discusión. Preside: Antolín Castillo.

3:30 Reunión de los Comités Permanentes.

Por la noche

7:30 Servicio de Alabanza a cargo del Rdo. Evaristo Ramírez Lugo.
Sermón Evangelístico: Rdo. Apolinario Cruz Sánchez.

Jueves, día 17.—Por la mañana

8:30 Servicio Devocional por el Rdo. Diego M. Rodríguez.

9:00 Informe de las Instituciones: Puerto Rico Evangélico, Hospital Ryder. Yuquiyú. Asoc. Iglesias Evangélicas. Capellán Universitario. Pastor Instituciones Insulares. Agencia Bíblica. Obra Juvenil.

10:30 Hora Espiritual a cargo del Rdo. Miguel Limardo.

12:00 Clausura.

Por la tarde

1:30 Servicio devocional a cargo del Rdo. Diego M. Rodríguez.

2:00 Informe de los Comités permanentes.

5:00 Clausura.

Por la noche

7:30 Acto especial en el Teatro La Perla. Se montará en escena el drama: UNA COSA DIFICIL. Este acto estará a cargo de la Juventud de nuestra Iglesia. Dirige: Sr. Angel Luis Jaime.

Viernes, día 18.—Por la mañana

8:30 Servicio devocional por el Rdo. Diego M. Rodríguez.

8:50 Informe del Secretario de Estadísticas. Informe del Comité de Nombramientos. Elección de Funcionarios y Comités. Designación del sitio para la próxima Asamblea. Informe de los Comités Temporeros. Negocios Misceláneos.

11:30 Servicio de Consagración e Instalación de la Nueva Directiva a cargo del Rdo. Howard E. Spragg.

12:00 Clausura de la Asamblea.

Notas de la Iglesia Evangélica Unida de Salinas

Aniversario

El día 13 de noviembre de 1951 celebramos nuestro cuadragésimo aniversario. Nos gozamos con la presencia de muchas Iglesias de distintos pueblos limítrofes, representadas por sus pastores, tales como la Iglesia Ponce Marina representada por el Rdo. Domingo Franceschi, cuatra Calles de Ponce, Rdo. Tomás Rodríguez, Iglesia E. U. de Villalba, Rdo. Plácido Vázquez, Iglesia E. U. de Peñuelas, Rdo. Evaristo Ramírez Lugo, Iglesia E. U. de Juana Díaz, Rdo. Eulogio Echevarría, Rdo. Antonio Luciano y su Iglesia e Iglesias campos de Salinas: Parcelas Lapa, Defensores de la Fe con su pastor Rdo. Jerónimo García y Sabana Llana y las Ochenta con su pastor Julio Jaime.

También nos visitó el Rdo. Harry E. Zeck y su esposa. Tuvimos también la visita del Rdo. Miller. Además nos deleitó con sus preciosos himnos el coro de la Iglesia de Juana Díaz. Tuvimos también el placer de tener con nosotros en aquella noche a la Srta. Ramona Lebrón Velázquez, hna. del Rdo. Lebrón Velázquez y a su queridísimo padre el Sr. José Ramón Lebrón.

El mensaje o sea la parte más importante de nuestro servicio de Aniversario estuvo a cargo del Rdo. J. R. Lebrón Velásquez, superintendente de las Iglesias del Nazareno de P. R. Fué un mensaje muy inspirador y lleno del Espíritu Santo. Sentimos muy de cerca a nuestro Señor. Felicitamos de todo corazón a nuestro querido hermano Rdo. J. R. Lebrón Velázquez por su precioso mensaje y pedimos al Señor que le siga bendiciendo grandemente.

Fernando Rosario
Sec. Corresponsal

Ecos de Ensenada

Un orden de culto bello por su forma edificador en su fondo prevaleció en el Servicio de Acción de Gracias celebrado en la Iglesia Presbiteriana que dirige en esta población el Rdo. Carlos Rosa-Guzmán.

Iniciado el acto con el llamamiento a la adoración, la nutrida concurrencia que llenaba las naves de la iglesia elevó al Todopoderoso una serie de cánticos de alabanza. El ministro oficiante dedicó el servicio a Dios mediante la invocación que ofreció frente a un precioso altar de caoba que recientemente fué consagrado a la gloria del Altísimo y la congregación se unió al ofrecimiento cantando al unísino el "Gloria Patri".

Después de la lectura de la Palabra de Dios y de haberse pronunciado la oración principal de Acción de Gracias, se procedió a las expresiones de gratitud por parte de las distintas organizaciones eclesiásticas. Por el Consistorio, la anciana gobernante Ana Valentín de Alvizu; por la Junta de Diáconos, el diácono José Ruiz Llamas; por la Escuela Bíblica, la superintendenta Elena Pérez; por la Sociedad de Esfuerzo Cristiano, su presidente Luis Castro; y por la Sociedad de Damas, la vice-presidenta Juanita Marquez de Matos, en substitución de la presidenta Margarita Nieves de Rosa, quien se encontraba recluída en el Hospital Presbiteriano.

Un juego de platillos para ofrendas fué dedicado durante el servicio, y usado a la vez por los propios donantes los diáconos José Ruiz Llamas y Luis Castro. El producto de las ofrendas así como también los regalos de comestibles que hicieron a la iglesia un sinnúmero de amigos de la comunidad fueron repartidos por la Junta de Diáconos de la Iglesia a una serie de familias necesitadas.

Una escena preciosa pudo advertirse durante la celebración del acto, al contemplar a la señora Andrea Anglada de Villa, oficial de la Iglesia Presbiteriana, llevar en sus brazos a una nietecita suya para darle gracias a Dios por la bendición de haberle permitido andar después de una enfermedad que la había dejado paralítica.

Entre los numerosos concurrentes al actó que se celebró en la Iglesia Presbiteriana con motivo de la celebración del Día de Acción de Gracias se encontraban los señores Froilán Texidor, Carmelo Pérez, Carlos Luciano y Amador Roldán en representación de la Logia Masónica "Benjamín Franklin", de la cual es Venerable Maestro el propio ministro de la Iglesia.

Deportes en Vieques

Ante una enorme concurrencia de fanáticos, que se dieron cita en la Liga Isabel II, de Vieques, la Asociación Metodista de Deportes inauguró dentro de un gran entusiasmo la Liga de Softball Intermedia entre los equipos Isabel II, Barriada Fuerte, Mambiche, P. R. R. A. y barrio Monte Santo.

Por la mañana temprano el parque de pelota fué invadido por más de cien jovencitos dentro de las edades de 10 a 14 años para enfrentarse por primera vez en unas competencias deportivas. Todos se mostraban con mucho deportismo e interés por la disputa de los premios que la Asociación de Deportes Metodista regalara a los mejores jugadores.

La inauguración así como todo el torneo es dirigido por el director de deportes Pepe A. Barreras, quien todos los días se encuentra en el parque de pelota dándole clase a los chiquitines que forman el torneo. Los primeron juegos arrojaron el siguiente movimiento: P. R. R. A.: 3 4-1 Batería ganadora: Leonardo Ortiz con A. Ramos Mambiche: 2-5-2- Batería perdedora: Severo Rivera con B. Martínez. P. R. R. A. 1- 1- 0 Batería perdedora: Delesme (4) C. Aguilar Fuerte: 10-14-1 Batería ganadora : Chaguito Emeric con Tito.

En este último partido el lanzador del Fuerte Chaguito Emeric dejó en solo hit a los P. R. R. A. El único hit fué producto del bate de C. Ortiz, hijo de Rosendo (Babe Ruth) Ortiz el pelotero más graande que ha producido la isla de vieques.

Se distinguieron con el madero al hombro: Isabelo Suárez del Fuerte de M. 1-1; C. Ortiz de la P. R. R.-A. de 2-2.

Pepe A. Barreras

Notas Presbiterianas de Sabana Grande

Durante la ausencia de nuestro pastor, las sociedades de damas y jóvenes tuvieron a su cargo los servicios. Especialmente queremos mencionar a los hermanos Ramón Ortiz, Juan Colón y Genoveva L. de Negrón, quienes se tomaron mucho interés porque todo marchara bien. Nuestras gracias a estos hermanos.

Nuestro apreciado hermano, don Emilio Irrizarry, anciano de la iglesia, se marchó para Puerto Nuevo donde ha montado un negocio lucrativo. Sentimos la ida de este hermano, y le deseamos éxito.

Doña Lolita F. de Vázquez, también anciana de la iglesia, se vió obligada a someterse a una delicada operación en una clínica de San Juan. Ya está bastante bien, y dentro de poco estará de nuevo con nosotros. También fué operada en Mayaguez nuestro estimado amigo y candidato don Charias Villanueva. Ya está de vuelta en su hogar bien. Nos alegramos.

Durante la ausencia del pastor cooperó con la iglesia el hermano José Ramón Pérez, de la Iglesia Presbiteriana de San Germán. Muchas gracias y nuestro más sentido pésame por la muerte de su querida madre.

En la última comunión fueron bautizados los hermanos siguientes: Olga Colón, Gloria Flores y Marcos Reyes. Bienvenidos al seno de nuestra iglesia.

Hiram Negrón
Corresponsal

La Pica

Nuestro pastor Rdo. Miguel E. Martínez tuvo sus muy merecidas vacaciones. Debido a que su muy querida esposa estaba algo mal de salud, fueron a San Juan durante ese mes donde ella fué atendida por varios especialistas. Damos gracias a Dios porque ya regresaron a Sabana Grande y doña Angelina se siente mucho mejor.

Durante la ausencia de nuestro pastor un buen grupo de hermanos cooperaron en el trabajo de la iglesia, merced a lo cual el trabajo continuó como de costumbre. Nuestras gracias a estos buenos hermanos.'

El 28 de octubre en reunión regular de la Sociedad de Jóvenes fué electa la nueva directiva, como sigue: Presidenta, Rosita Almodóvar; vice presidente, Orlando López; tesorero, Vicente A. Torres; sec. corresponsal, Mary Almodóvar, orador, Rafael Nazario. Nuestras felicitaciones.

El 21 de octubre falleció la señora doña Epifania López, hermana de nuestro amigo don Liborio López, y emparentada con muchos hermanos de esta iglesia. Sentimos profundamente esta muerte y damos nuestro más sincero pésame a los familiares de la extinta.

El domingo 18 de noviembre celebramos la Cena del Señor con una magnífica concurrencia. Fué un acto muy solemne e inspirador. Esa misma tarde bautizamos los siguientes nuevos hermanos: María Inés Galar-

za, José A. Vázquez, Felipe Vázquez, Rafael Nazario, Israel Rodríguez, Isolina Figueroa y Nora Nazario. La iglesia sigue creciendo en espiritualidad y número. Felicitamos a estos hermanos.

La campaña pro-templo nuevo sigue adelante. Agradecemos muy de veras la cooperación que nos ha prestado el hermano Juan A. Nazario. Debido a sus gestiones hemos conseguido el plano de la iglesia a un bajo costo. Muchas gracias, hermano.

Mary Almodóvar,

CAMPUS DEL SEMINARIO EVANGELICO NECESITA UNA VERJA. SE ESPERAN DONATIVOS.

El Seminario no es una institución teológica rica, pero no es tan pobre que no pueda tener una verja que mejore su ornato. Así lo han pensado su facultad, su estudiantado y todos los que sentimos un gran afecto por él.

La Iglesia Evangélica Unida de Puerto Rico acordó en su Asamblea de 1951 dedicar en sus iglesias un día del año al Seminario sugiriendo que la ofrenda de ese día se enviaría al Seminario para ser usada en la forma que la administración lo creyera más conveniente. Y acorde con esa recomendación hemos decidido que lo que más urgente necesita el Seminario es un trozo de verja en la parte de la propiedad que da a la Avenida Ponce de León. La antigua cerca está en condiciones ruinosas y da al Seminario un aspecto de pobreza y negligencia.

Por la generosidad y sacrificio de las siguientes iglesias, individuos y entidades nos será posible en un cercano futuro llevar a feliz término el proyecto que nos hemos propuesto realizar: Iglesia de Ceiba, $10.00. Calle Unión de Ponce,7.00. Fajardo 20.-00. Naguabo 15.00. M. Martínez Rechani 5.50. Luquillo, 5.00. Las Cabezas, 9.00. Evan. Unida de Río Piedras, 43.02. Humacao, 50.00. Salinas, 4.50. Punta Santiago, 5.00. Río Abajo y Mariana, 2.35. Yuquiyú, 15.00. Coto Laurel, 10.00. Evan. Unida de Santurce, 51. 00. Clausells, Ponce, 10.50. Calle Marina, 15.00. Yauco, 10-00. Ernesto R. Rodríguez, 10.00. Santa Isabel, 10. 28. Protestant Chapel Congregation Ft. Buchanan, 30.35. José Suárez Fernández, 20.00. James Beverley, 50.00. Total 409.00.

Gastado por concepto de viajes para ayudar en los programas del Día del Seminario, 23.95.

Ganado por concepto de intereses, 45.

Total en libreta de ahorros, $85.-45.

El total recaudado hasta hoy es de $385.45. Se ha calculado que el costo de la verja será de $1,200. Todavía su contribución es necesaria y puede Ud. hacer su parte para que el Seminario tenga una nueva verja que contribuya a su embellecimiento. Cuando hayamos alcanzado la cantidad necesaria y hagamos la verja lo invitaremos para que vea lo que se ha hecho con el dinero que Ud. y otros aportaron para hacer carne de realidad uno de nuestros sueños.

Aprovechamos esta oportunidad para expresar públicamente nuestras gracias a todas las iglesias, individuos y entidades que tan bondadosamente han respondido a nuestro llamamiento de ayuda.

Labor de las Damas ..Auspiciadoras

El Seminario se siente muy complacido por los logros hasta ahora obtenidos por la Asociación de Damas Auspiciadoras del Seminario recientemente organizada.

Entre los comités de esa organización que mayor actividad han desplegado está el comité de nutrición presidido por la Sra. Lulú de Cruz Sánchez. Este comité hasta ahora ha entregado a este Seminario para dedicarse al mejoramiento de las comidas de nuestros estudiantes la suma de $150 y tenemos entendido que los restantes $50.00 para hacer un total de $200.00 que ellas prometieron contribuir para el primer semestre pronto nos serán entregados.

Haciendo justicia a estas damas que componen el Comité de Nutrición debemos decir que en el poco tiempo que llevan trabajando han demostrado un gran dinamismo y tienen un extraordinario interés en el bienestar de nuestros estudiantes.

Los primeros $50.00 nos fueron entregados en una pequeña ceremonia celebrada al efecto en el comedor del Seminario por la Sra. Lulú de Cruz Sánchez, a quien los estudiantes expresaron las gracias en nombre de ellos y del Seminario reconociendo el esfuerzo y sacrificio que estas damas hacen para traerles la mayor suma de bienestar.

Alentamos a todos los comités de las Damas Auspiciadoras para que sigan adelante en su gran labor desinteresada de mejorar las condiciones del Seminario en todos los aspectos de la institución.

Adelante, siempre adelante.

Cartas

Los señores José Suárez Fernández y J. R. Beverley han enviado al Dr. Florencio Sáez las cartas que a continuación publicamos cuyos mensajes son verdaderamente estimulantes.

28 de noviembre de 1951.

Rdo. Florencio Sáez
Seminario Evangélico
Puerto Rico
Apartado 426
Río Piedras, Puerto Rico.

Muy estimado hermano:

Ha sido un verdadero placer el recibir su carta de 26 de noviembre de los corrientes.

Tengo que agradecerle a usted Don Florencio, se haya acordado de mi para prestar mi humilde cooperación económica para el proyecto de una nueva verja al frente del Seminario.

El poder ayudar en algo, no importa lo poco que sea, en beneficio de esa amada institución llena nuestro corazón de un gran gozo cristiano.

Espero que muy pronto quede esa obra terminada para que así en no lejana fecha podamos comenzar la campaña pro nuevo edificio de la administración.

Con mis mejores deseos de éxito, quedo de usted

Fraternalmente en Cristo,
José Suárez Fernández.

30 de noviembre de 1951.

Dr. Florencio Sáez,
Seminario Evangélico
de Puerto Rico
Río Piedras, Puerto Rico.

Muy señor mío:

Acuso recibo de su atenta carta

del 26 de noviembre de 1951 dirigida a Mr. James R. Beverley.

Mr. Beverley ha tenido que salir fuera de Puerto Rico pero me dejó instrucciones de enviarle el cheque que adjunto por $50.00- para dedicarlo a la construcción de la verja que ustedes se proponen levantar.

También envío el cheque por $15.00 de su donación mensual.

Atentamente,

Margarita Castro Fernández

Otros Donativos:

14 de diciembre de 1951

Dr. Florencio Sáez,
Río Piedras, P. R.

Querido Florencio:

Encantados por poder contribuir a la verja del Seminario. Adjunto te enviamos cheque.

Mucho éxito y muchas felicidades en estas Navidades y Año Nuevo para todos ustedes.

Te apreciamos sinceramente,

Antonio Rodríguez, Jr.

Dr. Ismael Vélez, $5.00. Convención de Iglesias Bautistas, $43.00. Valle Toledo Estavillo, $25.00. Gumersindo Toro, $100.00. Antonio Rodríguez Jr. $25.00.

Convención de Caballeros Distrito Este en Ceiba

En el Templo de la Iglesia Evangélica Unida de Ceiba, se llevó a cabo la Convención de Caballeros del Distrito Este. El programa dió comienzo a la 1:30 P. M. con un solemne servicio devocional dirigido por el Sr. Alejandro Calderón, consagrado líder de la sociedad de Fajardo. Luego el muy activo líder local el Sr. Ramón Romero dió la bienvenida a nombre de la Sociedad y de la Iglesia en general. La contestación estuvo a cargo de la Sociedad de San Lorenzo, y dicho mensaje lo pronunció el Sr. Rafael Sánchez entusiasta secretario de nuestra Convención. Inmediatamente nuestro muy dinámico presidente, Sr. Federico Schroeder dió su saludo a la Asamblea a la vez que tuvo algunas palabras de orientación en cuanto a los trabajos a seguirse. También pasó a presentar las visitas. Entre estas recordamos a un grupo de damas de la Iglesia de San Lorenzo acompañadas de su entusiasta pastor Rdo. Ismael Montañéz, también nos visitaban la esposa del hermano, Sr. Schroeder y los muy conocidos y destacados líderes de la Asociación Insular de Caballeros Evangélicos, Srs. Eloy Estrada (Pres.) y Julio Rodríguez. Ambos hicieron uso de la palabra saludando a la Convención a nombre de la Asociación. Brevemente hablaron acerca de la labor que viene desplegando la Asociación de Caballeros en toda la isla. Manifestaron que la Asociación estuvo representada por su Presidente en la audiencia llevada a cabo para tratar los asuntos religiosos en la Nueva Constitución para Puerto Rico. Además exhortaron a los caballeros a que estemos alerta y dispuestos siempre a defender el evangelio.

La Nueva Directiva fué instalada por el Sr. Eloy Estrada quien exhortó a los oficiales a seguir hacia adelante esforzándose en bien de la obra. La Sociedad de Naguabo a través de su delegado clausuró la sesión de la tarde.

D. M. Rodríguez
Sec. Corresp.

FRENTE AL NUEVO AÑO

(Viene de la página 6)

gracias del Espíritu necesitamos entrar en el Año Nuevo resueltos más que nunca a que en nosotros mismos, en nuestros hogares y en nuestras iglesias haya mayor reverencia y respeto a la vida y una mayor obediencia a los mandatos divinos. Tenemos que decir con más vigor y con más conciencia que nunca: "Venga, venga, Señor, tu Reino; hágase tu voluntad aquí en la tierra como se hace en el cielo."

Todo esto quiere decir que nuestra actitud como cristiano en el Año Nuevo que esperamos Dios nos permita vivir, sea más genuinamente piadosa, más ardientemente cristiana y más sinceramente buena y leal al Autor de la vida y al Redentor de ella. Solamente así podremos disfrutar de "un próspero Año Nuevo," como rezan familiarmente las tarjetas de felicitación que recibimos. Es decir, Dios solamente puede hacer próspero el Año Nuevo y nosotros colaborando con El.

Vicente Mendoza

México, D. F.

COOPERE CON LA ASOCIACION GENERAL ANTITUBERCULOSA DE PUERTO RICO

La Asociación General Antituberculosa de Puerto Rico que preside el Dr. Antonio Acosta Velarde es la única organización autorizada por la Asociación Nacional de Tuberculosis a llevar a cabo la venta de Sellos de Navidad en Puerto Rico.

La tradicional Campaña de Sellos de Navidad se conduce año tras año a través de las 76 Asociaciones Afiliadas que son los capítulos locales en cada comunidad, siguiendo la proclama que emite anualmente el Honorable Gobernador de Puerto Rico.

Santa Claus, uno de los símbolos de la generosidad más familiares del mundo, figura este año en el Sello que usa la Asociación General Antituberculosa en su Campaña de recaudación de Fondos.

Exhortamos a nuestros lectores a cooperar con la Asociación General Antituberculosa a través de sus capítulos locales ya que cada comunidad utilizará los fondos en desarrollar una campaña para evitar y controlar la Tuberculosis y en mantener un programa de rehabilitación del enfermo tuberculoso.

A todos nuestros amigos que cooperen con las Asociaciones Antituberculosas Afiliadas a la Asociación General de Puerto Rico Felices Pascuas y Muchas Gracias.

ESCUELA BIBLICA

A cargo del Rdo. Angel Manuel Arús.

LECCION PARA EL 6 DE ENERO.—TEMA: HALLANDO AL CRISTO.

Lectura Devocional: Isaías 55:1-7.

Pasaje para estudio: Juan 1:35-49.

Finalidad de la Lección: Estudiar los factores que mueven a los hombres a seguir al Hijo de Dios.

Introducción: Busquemos cuales fueron los factores decisivos que hicieron que los hombres se acercaran al Joven de Nazareth en los días de su santo ministerio. Los factores que influyeron en aquellos y como éstos pueden influir en las mentes de los hombres de nuestros días.

I. Como podemos influir para que otros se encuentren con Jesús? Juan 1:35-37.

a. Es el testimonio de nuestra vida misma la que servirá para traer a otros a los pies de Jesús. Cuando tenemos la luz de Cristo entonces podemos ofrecer de esa luz. Juan el Bautista nos es ejemplo, recibió esa bendita luz y no tan solo presentó a los hombres el Cordero de Dios sino que le sigue juntamente con sus propios discípulos. Este siervo de Dios influyó a los hombres a decidirse por Cristo. Para que aquellos que no conocen a Jesús puedan hacerlo nuestras vidas deben ser como cartas abiertas que digan lo que Cristo mismo a hecho en nuestros corazones.

II. Que medios puede usar la iglesia para traer a otros a Jesús? Juan 1:46-47.

a. Buscando a los perdidos. Desarrollando un espíritu misionero, Andrés es un buen ejemplo, también lo es Felipe. Al recibir el mensaje de vida no estuvieron satisfechos con atesorarlo sino que lo llevaron a sus amigos y familiares. Podemos llevar el mensaje del hijo de Dios por medio del trabajo personal y sistemático. Todos tenemos amigos, y la mayor parte de ellos esperan grandes cosas de nosotros. Muchos esperan que les hablemos de Cristo y les habramos las Escrituras. La labor de la iglesia en este mundo en Caos es la de llevar la invitación personal a los corazones, enseñándoles las escrituras y siendo ejemplos dignos del Evangelio.

III. Como llama Dios a los hombres para rendirse a Cristo? Juan 1:43.

Buscando a los hombres. En los días de su ministerio público se acercó a Felipe para salvarle, también a la mujer Samaritana y a otros más. Hoy Cristo busca a los hombres con igual tesón y su voz se deja oir en medio de este mundo en crisis y desesperación. Tiernamente llama a los hombres y quiere que estos les encuentren, El toca diariamente a los corazones.

LECCION PARA EL 13 DE ENERO.—TEMA: LLAMANDO A LOS PESCADORES

Lectura Devocional: Mateo 4:18-25.

Pasaje para estudio: Lucas 5:1-11.

Texto Aureo: Venid en pos de mí, y haré que seáis pescadores de hombres. Marcos 1:17.

Finalidad de la lección. Mostrar que Jesús tiene una labor para cada uno de sus seguidores.

Introducción: Dios está interesado en el destino del hombre y es por eso que lo llama. La lección de hoy nos hace recordar que Cristo tiene una tarea para cad uno de sus seguidores. Por eso sigue llamando a los hombres hoy.

I. ¿Cuáles son algunas de las decepciones de una vida sin Cristo. Lucas 5:5.

a. El desaliento. Aquellos hombres estaban desalentados, sus esfuerzos habían sido en vano, nada habían podido pescar, estaban tristes. En medio de la oscuridad de la noche buscaban el pan, no podían ver donde habían las redes. Así es la vida del pecador, vive en tinieblas y busca afanosamente la paz de su espíritu y no logra encontrarla, busca el pan de vida y no puede encontrarlo hasta que no se acerca a Jesús que es rayo de luz y de esperanza.

II. ¿Qué hace a los hombres confesar a Cristo? Lucas 5:8.

a. Simón Pedro escuchó un mensaje mientras aparejaba las redes, este mensaje hizo que él se detuviera un momento a pensar s su vida había sido vivida vanamente. Aquel fué un mensaje eterno. Por eso le confiesa, "apártate de mí, Señor, porque soy hombre pecador." Conoció cual era su condición de hombre precario y flaco, de hombre pecador. Es por eso que Pedro le sigue, cambió su trabajo, dejó las redes para entonces pescar almas para Cristo.

III. ¿Es el costo del discipulado mayor para unos que para otros? Lucas 5:11.

a. Cuando venimos a Cristo nuestra actitud debe ser una de sumisión. Tenemos que rendirnos a El sacrificando algo nuestro ,las ambiciones, los placeres. Seguir a Cristo es tomar una Cruz, esa cruz no ofrece mucho más que todos los bienes del mundo. El Maestro siempre tiene algo mejor que ofrecer a los que le siguen. El discipulado cristiano es el de ofrecer nuestras vidas en sacrificio vivo, santo, que es agradable a Dios. Es en la negación de nosotros mismos cuando empezamos a pagar el precio de seguidor del Joven de Nazareth.

NUESTRA PORTADA

Ornamos nuestra portada de Navidad con la figura de la niñita Ivonne Gutiérrez Vargas, hija de los esposos José L. Gutiérrez y María Teresa Vargas residentes en Puerto Nuevo y miembros de la Iglesia Evangélica Unida de Río Piedras.

Celebremos la Navidad en el espíritu de Aquel que dijo "Dejad los niños venir a mí y no se lo impidáis porque de los tales es el Reino de los cielos." Que esta temporada navideña nos acerque más y más al que nació en Belén en una noche memorable.

IMPORTANTISIMO PARA SUSCRITORES Y AGENTES

1. SOLAMENTE podrán seguir recibiendo la revista PUERTO RICO EVANGELICO desde el próximo número correspondiente al 10 de enero de 1952 aquellos agentes y suscritores directos que hayan saldado sus cuentas con la empresa.

★

2. AQUELLOS agentes que hayan saldado las cuentas de 1951 deben por lo menos pagar por adelantado el primer trimestre de 1952. En ningún caso se continuará el envío de las revistas teniendo un trimestre atrasado.

★

3. RECOMENDAMOS el cobro por adelantado de todas las suscripciones. Quien no esté dispuesto a pagar su suscripción no debe recibirla.

★

4. Cada agente debe notificar al Administrador antes del 1º de enero el número de ejemplares que desea recibir durante el 1952. De no hacerlo así, si ha saldado las deudas, seguirá recibiendo el mismo número de ejemplares del año anterior.

5. El nuevo precio de suscripción es $1.50. A los agentes se les concede un descuento del 10 por ciento.

★

6. Todo agente que haya autorizado suscripciones directas al suscritor debe indicar si desea renovarlas o descontinuarlas. De no hacerlo así las seguiremos enviando hasta que se nos avise.

★

7. Toda suscripción debe venir acompañada de su importe: $1.50.

★

8. Es muy importante que las direcciones estén correctas, incluyendo, calle, número, barrio, pueblo y apartado postal si lo hubiere.

★

9. Todo cambio de dirección del suscritor debe notificarse inmediatamente para evitar el extravío de las revistas. Si usted no informa su nueva residencia, la revista seguirá llegando donde usted vivía antes.

★

10. TODA REMESA hágase a nombre de: PUERTO RICO EVANGELICO.

Ayúdenos cumpliendo estas instrucciones.

PUERTO RICO EVANGELICO

APARTADO 1707 — COMERCIO 89 — TEL. 723 — PONCE, P. R.

IGLESIA EVANGELICA UNIDA DE RIO PIEDRAS

La Iglesia Evangélica Unida de Río Piedras en la celebración de su Tercer Aniversario, bajo la dirección de su pastor, Rdo. Antonio Rivera Rodríguez. Varios elocuentes predicadores desfilaron por su púlpito. En el gran servicio de aniversario la ofrenda pro templo pasó de $700. El sermón lo predicó el Rdo. Francisco Valdés Brunet. El coro local cantó bajo la dirección de la Srta. Julia Esther Ortiz.

PUERTO RICO EVANGELICO

desea muchas felicidades a todos sus lectores. Que las bendiciones de lo Alto sean en todos nuestros hogares

Comentarios

El diario puertorriqueño "El Mundo" en su edición del miércoles, 2 de enero de 1952 publica una información cablegráfica originada en Bogotá, Colombia, autorizada por la agencia de noticias Prensa Unida en la que se nos informa que el templo bautista en Bogotá, Colombia fué apedreado el 22 de diciembre de 1951 en los momentos en que se celebraba un solemne servicio de dedicación.

Cien personas instigadas por un cura romano apedrearon el templo por espacio de hora y media. El pastor bautista, quien probablemente en aquellos momentos elevaba una plegaria a Dios por la obra que allí comenzaba fué "alcanzado de una piedra y sangraba profusamente."

Las autoridades nada hicieron para impedir aquella impune violación de los derechos ciudadanos. Frente a ellos estaba una autoridad mayor en aquellos predios: el clérigo fanático en actitud inquisitorial tratando de impedir la libre adoración a Dios, de acuerdo con la conciencia de aquel grupo de hermanos colombianos.

El cura fué más lejos, felicitó a los agitadores y responsables juntamente con él de aquella injusticia, por "aquella noble demostración de la fe católica."

Roma siempre es Roma. Donde es favorecida por la ignorancia de las masas, por el analfabetismo, por los intereses reaccionarios que explotan al obrero que ella atemoriza, allí no respeta principios democráticos y se impone por la violencia. Así en Colombia. Donde como en Puerto Rico, el avance democrático de la sociedad la obliga a disfrazar sus normas tradicionales, Roma no usa la violencia directa pero recurre a diversas formas de presión en busca de favores oficiales. Aquí desprestigia la escuela pública, se opone al avance cultural de nuestras juventudes, y no va más lejos porque sabe que aquí existe una población Protestante alerta y vigilante, que no le dará tregua.

Miremos hacia Colombia. Fortalezcamos nuestras conquistas democráticas para que nunca tal cosa ocurra en nuestra tierra.

SACERDOTE DIRIGE ASALTO CONTRA EVANGELICOS EN COLOMBIA

Pastor Bautista fué Apedreado

Bogotá, Colombia, enero 1. (PU)—El Reverendo Fred Riddel, miembro de la Junta de Misiones Extranjeras, de la Convención Bautista Sureña, de Richmond, Virginia, emitió hoy un informe sobre el ataque de diciembre 22 contra la nueva iglesia Bautista aquí.

El informe acusa al sacerdote Jesuita, Florencio Alvarez, de dirigir a un grupo de aproximadamente 100 personas que apedrearon la iglesia por alrededor de hora y media mientras se celebraban las ceremonias de dedicación.

Gustavo Padilla, copastor de la Iglesia Bautista, fué alcanzado por una piedra y sangró profusamente, dice el informe. De los 152 cristales en las ventanas de la iglesia, 131 fueron rotos. Los daños se estiman en 542 pesos—$216.

Agrega el informe que un carro de la Policía estuvo estacionado frente a la iglesia pero que los ocupantes no hicieron nada para tratar de controlar a los atacantes.

El embajador norteamericano Capus Waynici, advirtió sobre el desorden. Pidió a Max Krebs, un funcionario de la embajada, que solicitara protección a la Policía para la iglesia pero no se consiguió nada hasta que Waynici personalmente se presentó en la escena, dice el informe.

De acuerdo a la versión de Ridle, el padre Alvarez dijo a la multitud:

"Los felicito por esta noble demostración de la fe católica. Mientras los colombianos sangran y mueren en Corea defendiendo la libertad y democracia, los millonarios protestantes norteamericanos traen su dinero a Colombia con el fin de robar la fe a espaldas del clero."

Dice el informe que un teniente de la Policía trató de interrumpir la arenga del sacerdote pero que éste no hizo caso.

Reproducido de "El Mundo".

Año 40. Ponce, Puerto Rico, 10 de enero de 1952. Núm. 1,100

Oración por el Don de la Juventud

Por el don maravilloso de mi juventud, te doy gracias Señor.

Por las oportunidades llenas de grandezas que mi juventud representa, te estoy agradecido, mi buen Padre Celestial.

Por las energías que se desbordan en mi ser y por la vitalidad de mi sangre joven, te doy gracias, oh Dios.

Por mis sueños de juventud, por mis ideales, por mis ilusiones, por mis esperanzas, por mis visiones esplendorosas, recibe la gratitud de mi corazón, mi Señor y mi Dios.

Por la gloria de mi juventud, alegría radiante, ensueño y hermosura, te doy gracias Señor.

Por Cristo Jesús, juventud eterna, juventud limpia, fuerte, sana, vigorosa, visionaria, atrevida y viril; ¡gracias te doy, oh Padre!

Concédeme, oh Dios, hacer de mi juventud, una juventud como la de Cristo. Permite que Su gracia desborde, ponga en mi juventud destellos de gloria. Ayúdame a no olvidar que Tú me hiciste para vivir una juventud triunfante y guárdame de convertir mi juventud en algo insustancial y sin valor.

Toma mi juventud como una ofrenda viva, y conságrala para las causas más nobles y más buenas. Usala, Señor, para bendición, y haz de ella un instrumento de amor en el mundo.

Por Cristo, la juventud eterna te lo suplico. Amén.

Francisco E. Estrello.

Jorge N. Cintrón, Director - Administrador

Rdo. Erasmo M. Bernier. Pres. Junta de Publicación

Vicente Paradizo, Jefe de Talleres.

Año 40. — 10 de enero de 1952 — Núm. 1,100

PUERTO RICO EVANGELICO es el órgano oficial de las denominaciones evangélicas, Bautista, Discípulos de Cristo, Metodista, Presbiteriana, Evangélica Unida de Puerto Rico. Se publica quincenalmente en los Talleres Puerto Rico Evangélico, Inc. Admitido como correspondencia de segunda clase en las oficinas del correo de Ponce, P. R., el día 10 de julio de 1912, de acuerdo con la ley del 8 de octubre de 1917. Afiliado a la Asociación de Iglesias Evangélicas de Puerto Rico.

Precio de Suscripción: En Puerto Rico y Estados Unidos, $1.50. Fuera de Puerto Rico y Estados Unidos, $2.00. Pago adelantado.

Oficinas de la Dirección, Administración y Talleres Tipográficos radicadas en el edificio Puerto Rico Evangélico, calle Comercio 89, Apartado de Correos 1707, Teléfono 723, Ponce, P. R.

CARTAS

Muy Contento con P. R. E.

Nueva York,
27 de diciembre de 1951.

Estimado Sr. Director:

Me siento muy contento por la manera valiente con que nuestra revista Puerto Rico Evangélico está defendiendo los derechos de todos los puertorriqueños a una absoluta libertad de cultos.

Creo que el Protestantismo de allá haría muy bien en informar a los líderes protestantes de Estados Unidos sobre las intenciones del Romanismo en nuestra patria. Aquí los Protestantes por evitar el que los llamen fanáticos o intolerantes, están permitiendo que la Iglesia de Roma se meta en todo, para dictar pautas y cerrar puertas.

Nuestra revista hace bien sacando a la luz pública todas esas informaciones que han de tenernos alertas. Siga adelante con bríos y entusiasmos.

Suyo en Cristo,

Rafael Suárez.

Comenta el Aumento de Precio

Miami, Florida.
20 de noviembre de 1951.

Puerto Rico Evangélico,
Ponce, Puerto Rico.
Señores:

El aumento anunciado por ustedes en el precio anual de la suscripción a la revista Puerto Rico Evangélico me parece muy justificado. No me explico como ustedes han podido susbsistir tanto tiempo con tan bajos precios. Realmente la publicación vale mucho más por su contenido literario como por el costo probable de su producción. Les deseamos larga vida sirviendo los intereses del Reino.

Atentamente,

José Antonio Díaz.

A los Suscritores

Ponce, Puerto Rico.
2 de enero de 1951.

Estimado lector:

Al comenzar el nuevo año la administración de la empresa Puerto Rico Evangélico le invita a renovar su suscripción a nuestra revista. Si usted la ha venido recibiendo en su iglesia tenga la bondad de pagarle al agente o al pastor. Si aún adeuda el 1951, debe pagarlo juntamente con la suscripción para 1952. De ahora en adelante toda suscripción debe pagarse por adelantado. No permita que su pastor pague por usted. Su tardanza puede contri-

(Sigue en la página 16, Col. 3)

FIRMES EN LA LUCHA

Concurrentes al Gran Mitin Pro Separación de la Iglesia y El Estado celebrado recientemente en Río Piedras.

Iniciamos las labores del 1952 llamando al pueblo evangélico de Puerto Rico a mantenerse alerta y vigilante en la defensa de los principios que han inspirado esta campaña por nuestros derechos ciudadanos.

Como ha informado públicamente nuestro presidente Lcdo. Hipólito Marcano, los evangélicos aceptamos el informe de la Comisión de Derechos Humanos ante la Asamblea Constituyente. Creemos que la forma como allí se redactan las distintas cláusulas relacionadas con la libertad de cultos, la separación de la iglesia y el estado, la prohibición del uso de fondos públicos para escuelas privadas y demás disposiciones satisface las demandas del pueblo evangélico.

Pero ese es solamente un informe ante la asamblea constituyente, sujeto a enmiendas que pueden desvirtuar sus intenciones y propósitos hasta el extremo de hacerlo inaceptable para nosotros. Corresponde al pueblo evangélico seguir bien de cerca todos los detalles de la Asamblea Constituyente hasta poder tener la última información sobre el documento que el pueblo ha de favorecer o derrotar con sus votos.

Igualmente procede prestar la debida atención a las declaraciones de los líderes evangélicos que vienen dirigiendo esta campaña a fin de evitar confusiones. La labor de ellos ha sido satisfactoria y bien orientada.

Cualquier evangélico, ministro o laico, que trate de crear dificultades y confusiones en nuestras filas, sirviendo de instrumento a intereses ajenos a nuestro movimiento debe ser llamado al orden y a la lealtad que todos debemos a esta causa. La grandeza de los principios que estamos defendiendo no debe permitir en nosotros que las pequeñeces de espíritu predominen sobre nuestras lealtades primarias. La seriedad de esta lucha requiere una dación absoluta y una entrega total como requisito indispensable para hacer prevalecer los postulados de justicia e igualdad que predicamos y defendemos.

FRENTE AL AÑO NUEVO

Por el Rdo. Vicente Mendoza.

Entre la multitud de papeles, recortes y revistas que caen en nuestras manos hemos tropezado con las dos plegarias que incluímos aquí y que nos parecen dignas de nuestros jóvenes que aspiran a una vida noble y santa, pensando en que el Año Nuevo es la ocasión más precioso para sentir y levantar estas plegarias al Autor de la vida.

Solamente hemos hecho una adaptación apropiada de los frases originales acomodándolas mejor a la vida y las actitudes de nuestros jóvenes pensando que ahora expresan generosos pensamientos y deseos dignos de nuestros jóvenes cristianos:—

¡Perdóneme por el Tiempo que he perdido.

DIOS de las edades, vengo a Tí en penitencia por el tiempo que he perdido;

Por las horas gastadas en pláticas sin objeto sobre cosas baladíes haciendo a un lado los elevados temas que hay en tu universo;

Por los mensajes de ínfimo valor que tomo para mí de la prensa, del radio prensa, y cine;

Por el tiempo que desperdicio no haciendo ningún plan, y si lo hago sólo tengo un propósito muy limitado;

Porque escojo músicas, pinturas y amigos que están muy lejos de ser lo mejor para mi vida;

Por la mala elección de los libros que leo;

Por mis pensamientos ociosos que no toman en cuenta todo los que es hermoso y de valor alguno;

Por todo esto, Señor, penitentemente vengo a Tí;

A resolverme a forjar un nuevo plan para el hábil empleo del tiempo. Concede que me dé cuenta de tu perdón por el tiempo que he perdido.—Amén.

¡Nuestro buen Padre! gracias sean dadas a Tí por las grandes cosas que hemos asegurado para nosotros; por nuestra decisión de adquirir una buena educación; por el deseo de enriquecer nuestra vida con todo aquello que la ensancha y la llena más que con lo que la hace estrecha y vacía; por el propósito de rendir algún servicio digno en un mundo tan grande no conquistado todavía.

Te alabamos por Jesucristo, el Señor de la Vida. Te damos gracias por el apremio de un llamamiento que pide le rindamos nuestra voluntad. Líbranos de alianzas falsas y vanas, y pon en la diaria tarea de nuestra vida el fulgor imperecedero de la final victoria.—Amén.

No solamente hemos de dar gracias por los días falsos que Dios no ha concedido durante el año que acaba de fenecer, también debemos mostrar penitente espíritu y pedir perdón por los momentos que hemos perdido. Los minutos unidos forman los días, los meses y los años, y no tenemos ningún derecho de malgastarlos o de dejarlos pasar sin lograr ningún provecho de ellos. Razón,—y de sobra,—tienen aquellos que dicen que "el tiempo es oro." Nosotros debemos agregar que los minutos son vida, esfuerzo, salud, dinero, trabajo, felicidad. Un momento perdido nunca se puede recuperar, está irremisiblemente perdido. En verdad, no los hechos ni el tiempo se pueden reponer, se pasaron y se fueron, como las aguas del río que no regresan; lo que hagamos para redimirlos constituirá una nueva tarea, pero lo ya hecho quedará para la eternidad, no hay poder que los puede deshacer.

Esto es el misterio del tiempo, y si bien reflexionamos, al entrar en el Año Nuevo debemos enfrentarnos seriamente con el problema de nuestra vida tratando que sea una realidad el apotegma: "Año nuevo, vida nueva."

Vicente Mendoza.

México, D. F.

PARA SERVIRTE

Yo estoy aquí para servirte;
toda mi vida es tu instrumento;
por fe laboro; he de seguirte
cantando un himno, y no un
lamento.

Yo estoy aquí para ser fuerte
testigo tuyo y de tu amor;
una barrera ante la muerte,
un atalaya y un clamor.

Con gozo lanzo la semilla
del Evangelio de la Gracia
dentro del pecho que se humilla
y huye del mundo y su falacia.

Tú la bendices y la riegas;
vences la torpe idea macabra;
con fortaleza tu amor llega,
y fructifica la Palabra.

Estos lugares que son yermos,
y han producido sólo abrojos,
no serán más baldíos y enfermos;
serán jardines verdes, rojos.

Contigo iremos cada hora
llevando a todos tu sonrisa:
al miserable, y al que llora,
y al que sin luz, sin Ti, agoniza.

Un desafío a la inconciencia
y a la arraigada iniquidad,
es la jornada de sapiencia,
de evangelismo y santidad.

No cejaremos ni un instante,
aunque se oponga una legión.
¡Guerra al pecado! ¡Aquí, triunfante,
cautive el Reino esta región!

Por el RDO. J. ESPADA MARRERO.

BIOGRAFIAS DE TRES HIMNOS

Por Ofelia B. de Falcó.

CARIÑOSO SALVADOR: por Charles Wesley.—CRISTO SALVADOR: el Conde Lugwig von Zinzendorf.—SAGRADO ES EL AMOR: por Juan Faycett.

177 CARIÑOSO SALVADOR

Charles Wesley.

Deuteronomio 33:27; Mateo 14:27; Mateo 14:31.

De la famosa familia Wesléy se han escrito numerosas obras. A pesar de la pobreza e innumerables y constantes dificultades parroquiales en la Rectoría de Epworth, Samuel y Susana Wesley enseñaron a sus 19 hijos a cantar. Tal vez la memoria de esos días de canto de Salmos en el hogar inspiraron a Charles para escribir los 6,500 himnos que compuso. Su hermano Juan, fundador del Metodismo, fué también prolífico autor. Charles escribía todo el tiempo—a caballo, en la cama, en barco—él mismo dijo que en 50 años nunca dejó de escribir y lo raro es que la calidad es igual a la cantidad de himnos—muchos son verdaderamente excelentes y preciosos. En nuestro Manual tenemos 9 suyos, entre ellos "Los Heraldos Celestiales cantan con Sonora Voz", "Oíd un Son en Alta Esfera", "Jerusalem despierta", "Salud Hay para Ti."

Charles se casó en 1749 y su esposa le acompañó en sus viajes misioneros por toda Inglaterra hasta que en 1756 se establecieron en Bristol—pero en 1771 se mudaron a Londres donde continuó trabajando y escribiendo himnos hasta su muerte en 1788.

"Cariñoso Salvador" es uno de los mejores himnos que se han escrito en el idioma inglés. Se le llama el himno de los marineros, no solamente porque a los marineros siempre les ha gustado cantarlo, sino porque la idea del himno es la de un hombre que ahogándose, se agarra a su Salvador. Henry Ward Beecher dijo una vez que "le hubiera gustado más escribir "Cariñoso Salvador" que poseer toda la fama de los reyes que ha habido en la tierra, más que poseer la riqueza del hombre más rico de Nueva York. Ese hombre morirá—pasará y nadie le recordará más—pero ese himno seguirá cantándose hasta que la última trompeta suene y venga la banda de los ángeles y entonces yo creo que algún labio lo cantará en la misma presencia de Dios." Este himno ha sido cantado en todos los confines de la tierra en todos los idiomas. Se podría compilar un volumen de ilustraciones demostrando cuán ricamente ha bendecido este himno a muchos creyentes y todas sus auténticas experiencias entre ellas la del grupo de marineros que pereció en una tempestad después de una ardúa lucha contra los recios vientos. Al día siguiente se encontró en uno de los botes el himnario del capitán abierto en la página donde se hallaba este himno con marcas hechas con un lápiz—estas palabras del himno habían sido su último pensamiento antes de encontrarse con la muerte.

123 "CRISTO SALVADOR"

por el Conde Ludwig von Zinzendorf.

Uno de los mejores escritores de himnos durante el período pietista de la himnología alemana fué el conde Nicolaus Ludwig von Zinzendorf, el fundador de la Iglesia Morava moderna. Los moravos son seguidores del gran Juan Huss quien en el siglo 15 murió quemado por su fe evangélica. Von Zinzendorf los organizó y dedicó su vida a la actividad misionera que caracteriza esa denominación. El nació en Dresden en 1700, de familia noble y rica—estudió leyes en Wittenberg obligado por sus padres pero desde pequeño deseaba estudiar teología. En uno de sus viajes al terminar sus estudios, se impresionó grandemente, al ver en una galería de pinturas, un cuadro de Cristo coronado de espinas con estas palabras al calce: "Todo esto he hecho por ti—¿qué has hecho tú por mí? Tal fué su honda impresión que resolvió dedicar su vida a Dios. En 1737 fué consagrado obispo de los Moravos y con tesón misionero fundó colonias moravas en América, Inglaterra y otros países. Escribió más de 2,000 himnos muchos de los cuales son de rara belleza y llenos de fervor evangélico. Las estrofas 2 y 4 del himno 162 M. C.C., "Tu sangre oh Cristo y tu justicia," las escribió él.

232 "SAGRADO ES EL AMOR"

Por Juan Fawcett.

1ª Juan 1:7; 1ª Juan 13:34-35.

La aldea de Wainsgate en Yorkshire, Inglaterra estaba muy triste aquel día. El pastor de la pequeña iglesia se mudaba. Había recibido una llamada de una iglesia más grande en Londres donde sería el sucesor del famoso Dr. Gill. El salario que él recibía en la aldea, de 200 dólares al año, ya era muy pequeño para cubrir las necesidades de su crecida familia, así es que la mudanza era natural, lo único que podía hacer. Los hombres ayudaban a cargar el carro con los muebles y libros del pastor y ya habían terminado. Las mujeres y los niños lloraban desconsoladamente por la ida de su amado ministro. Sentado sobre una de las cajas el pastor y su esposa no podían tampoco aguantar las lágrimas. Por fin la esposa dijo: "Juan, yo no puedo más, no sé cómo irme!" y el pastor replicó: "Ni yo tampoco—ni me iré; descarguen las cosas y pónganlo todo en su sitio."

Y así por un genuino amor cristiano a su congregación, ellos se quedaron en la pequeña iglesia bautista donde él mismo se había convertido a la edad de 16 años. Inspirado en esta experiencia Juan Fawcett (1740-1817) escribió este himno que le ha hecho conocer dondequiera que los cristianos se reúnen y cantan "Sagrado es el Amor." Aunque prefirió permanecer el pobre pastor de una obscura parroquia rural, Fawcet fué honrado con el grado de Doctor en Divinidad en la Universidad de Brown en 1811. Este sencillo y dulce himno es cantado año tras año por todos los cristianos, casi siempre en despedidas de misioneros o miembros de iglesias o sociedades cristianas y nos hace recordar muchas despedidas tristes, y a muchos amigos que se han ido les ha hecho verter lágrimas también.

LA SITUACION RELIGIOSA EN ARGENTINA

SE PROHIBEN LOS SERVICIOS EVANGELICOS POR LA RADIO.—LIDERES EVANGELICOS SON ACUSADOS DE AGENTES DE IMPERIALISMOS EXTRANJEROS.—LABOR DE EVANGELIZACION RESTRINGIDA A LOS TEMPLOS.

N. de R.—Reproducimos de la revista Evangélica EL DESPERTAR publicada en Argentina las informaciones siguientes tal y como aparecieron en prensa Argentina en las que el lector puertorriqueño encontrará abundantes datos de la actitud del Catolicismo Romano y de las autoridades civiles en una de las repúblicas suramericanas. Es la misma historia que continuamente se está repitiendo en toda nuestra América. La misma situación que la Jerarquía y sus satélites desea para Puerto Rico algún día.

EN LOS DIARIOS

Es Contraria a nuestras Leyes e Indignante para la Población de Córdoba las Perturbadoras Actividades de los Protestantes

Persiguen por Unica Finalidad Dividir al Pueblo Argentino

De un tiempo a esta parte la población de esta cristiana ciudad de Córdoba se encuentra justamente alarmada ante la inaudita audacia y manifiesta perfidia intencional de ciertos grupos protestantes, llámense evangelista o sabatistas, que interpretando mal la tolerancia y amplitud de nuestras leyes criollas, creen que la libertad de culto consiste, no en el permiso que le damos a los extranjeros de practicar tranquilamente su religión sino en autorización para insultar públicamente a la religión oficial del estado argentino, atacar a sus ministros y realizar actos prosélitos, en carpas o salones céntricos tendientes a conquistar nuevos adeptos para su secta. Huelga ponderar cuan nefasto, resultaría para la unidad de la familia argentina el crear problemas de religión que nunca los ha habido en nuestro suelo católico y claro está que las extrañas potencias imperialistas, interesadas en el desmembramiento de nuestra patria siempre ha convenido en sostener que la manera más práctica de colonizar de nuevo la América Católica es sembrar en ella la semilla disgregante del protestantismo.

LA LIBERTAD DE CULTO.

Aunque parezca innecesario debemos insistir que en la Nación Argentina la religión oficial es la Católica. Esto por supuesto no es un capricho de las leyes sino una consecuencia obligada de nuestra historia que nuestro pasado del Viejo Mundo de Isabel y de Fernando, y de la realidad estadística que nos dice que la totalidad de los criollos y la casi totalidad de los argentinos son católicos.

Ante este panorama la libertad de culto de que tanto se habla no puede consistir en otra cosa que en la libre práctica de la religión de cada uno de los extranjeros argentinos naturalizados que profesan ideas distintas a las nuestras tradicionales. Nunca podrá en efecto, nadie pretender abolir la religión de la patria o luchar contra ella, tratando de restarle subditos, y decir que se ampara en la libertad de culto.

PUNTO DE VISTA CATOLICO

Necio sería el Estado que tal admitiese pues se estaría cavando su propia fosa y cualquier nacionalidad sufriría profundo detrimento con las divisiones religiosas. Conste a nuestros lectores que, como se advertirá desde el comienzo estamos considerando el problema desde un punto de vista estrictamente patriótico, y con referencia a nuestra legislación: pues desde el punto de vista absolutamente filosófico bien sabemos que la verdad nunca puede ser amparada por nadie y por nada.

LAS GUERRILLAS DE RELIGIONES

Nada ha sido tan funesto para el progreso, para la paz y tranquilidad de la naciones como las guerras de religiones que en Europa duraron años y años.

El sobrehumano esfuerzo de la gloriosa España hizo que las colonias de América no padecieran ese flagelo y evitaran la peste del resentimento protestante que hubiera ennegrecido la limpia historia de Hispanoamérica. Doloroso sería por lo tanto, que nosotros ya países independientes malográramos este titánico esfuerzo de la Madre España para dejarnos mansamente el desmembramiento de nuestra patria y la desunión del pueblo argentino. No es un secreto para nadie, en efecto, que fomentar otra religión distinta de la nuestra es propender a la división de la hermandad argentina y facilitar los anhelos imperialistas de potencias extranjeras.

No por nada invierten sumas fabulosas de dólares en el fomento de la misiones protestantes en América. Pero sépanlo todos que Hispanoamérica aprendió primero que nadie la verdadera religión y no es tierra de misiones heterodoxas.

ATROPELLOS EN CORDOBA

Los hechos irregulares que motivan estas líneas tienen lugan en Córdoba desde hace tiempo. Interpretando el espíritu de nuestra constitución se han prohibido en muchas partes de la patria, las audiciones radiales protestantes, la fijación de afiches y los actos proselitistas. Evidentemente los argentinos autorizamos a los extranjeros a que practiquen su religión pero no a que estén súbditos a la nuestra. Ello no obstante las paredes de nuestra ciudad se ven continuamente empapeladas con carteles de anuncios de actos proselitistas protestantes y hasta circulan camiones con altoparlantes incitando al pueblo a acto heterodoxos. Evidentemente la incapacidad manifiestta de los jefes protestantes y la firme fe católica del pueblo argentino nos hacen estar seguros que ningún progreso conseguirán los herejes en la Argentina. Pero esta esca-

(Sigue en la pág 16 Col. 3)

EL ESTADO, LA EDUCACION Y LA RELIGION

A los padres que pueden y desean matricular sus hijos en escuelas exclusivistas les interesa que sus hijos no se codeen con los hijos del pueblo y para ello están dispuestos a pagar y pagan el estipendio necesario, pues sus recursos se lo permiten.

Por MANUEL O. DIAZ.

El Estado, la Educación y la Religión

El Doctor Ramón Mellado en sus declaraciones recientes para la prensa del país sintetiza en forma admirable la función del estado proveyendo iguales oportunidades educativas para todos los hijos del pueblo, sin distinción de razas, clases, credos, o castas.

En un estado democrático, como lo es, gracias a Dios nuestra isla, es una función social inescapable que se ofrezca igualdad de oportunidades para todos los niños a educarse sin que se vean sujetos a discriminaciones por motivos económicos, raciales, religiosos o sociales u otros prejuicios.

Las escuelas privadas, ya sean religiosas o laicas, imponen necesariamente una discriminación económica. Por práctica general requieren el pago de un estipendio mensual que sólo los niños de padres económicamente privilegiados pueden pagar.

A los padres que pueden y desean matricular sus hijos en escuelas exclusivas les interesa que sus hijos no se codeen con los hijos del pueblo y para ello están dispuestos a pagar y pagan el estipendio necesario pues sus recursos se lo permiten.

En constraste está el caso del 90% por lo menos, de los niños puertorriqueños cuyos padres no pueden aunque lo deseen, gastarse el lujo de una escuela privada para sus hijos. Para esa gran mayoría, para esos niños de condición económica lamentables, el estado está en la gran obligación ineludible de proveer educación libre de requisitos económicos.

En este ambiente donde reina el espíritu democrático y ofreciendo la escuela pública mayores oportunidades para que el niño desarrolle su libre iniciativa en una sana competenci infantil, es el sitio que todo padre debe velar por que sus hijos formen parte integrante de la misma.

ESCUELA Y PROGRESO

La escuela pública es la institución que más ha hecho por el progreso de nuestro pueblo. Donde la escuela pública tiene un respaldo, como lo tiene en Estados Unidos e Inglaterra, el progreso de los pueblos no se hace esperar. Ese progreso no es solamente en el orden intelectual, lo es tambén en el económico, el político, espiritual y social, amén de otros múltiples beneficios. Puerto Rico es hoy por hoy todo un pueblo democrático, maduro y progresista gracias en gran parte a nuestra sistema de educación pública.

Comparece nuestra situación con países donde la escuela pública es débil como lo es en España y la América Latina en general y se puede notar inmediatamente la gran diferencia existentes en todos los aspectos. Estos países muestran tendencias de estancamiento económico, político, espiritual y social. Son países víctimas de dictaduras, de prejuicios, de constantes cataclismos políticos, donde la libertad brilla por su ausencia.

Puerto Rico, en contraste con esos países es el país donde más libertad se respira en el mundo. Esa libertad ha hecho posible que la capacidad para resolver nuestros propios problemas haya crecido enormemente. Y es mi firme opinión que gran parte de toda esta es ecreditable a nuestro sobresaliente sistema de educación pública libre para todos.

Pese a los honrados esfuerzo que ha hecho y hace nuestro gobierno insular por ofrecer escuelas para todos los niños de edad escolar el problema de los niños sin escuelas es abrumador. Y ese problema se deba a la limitación de nuestros recursos públicos. Los fondos son sencillamente insuficientes. ¿Cómo podría entonces pensarse en que el Estado ayude directa o indirectamente a sostener escuelas privadas a donde asisten los niños "BIEN" hijos de padres que pueden, y porque pueden pagan lo necesario para educar a sus hijos en escuelas exclusivistas.

Pensar así es como pensar en imponerle contribuciones a los pobres para ofrecer subsidios a los ricos para que éstos eduquen a sus hijos en sistemas exclusivistas. Y ello es igual al acto de robarle el pan intelectual a los muchos pobres hambrientos de saber para beneficio de los pocos privilegiados que muchas veces se sienten "hartos" de escuela que la aborrecen.

Compárese el ansia por la escuela del hijo del pobre con el enfado que la escuela parece producirle al hijo del rico. A los primeros todo los falta; a los segundos todo les sobra. ¡Cuán injusto quitarles facilidades a los primeros por ampliarle las de los segundos! ¡Cuán menos útil desde el punto de vista social!

UN BALUARTE

La escuela pública es el baluarte de la democracia, en ella todas las clases sexos, razas, y mentalidades aprenden a convivir en sana comprensión y cooperación mutua. En ella no caben distingos de capacidades. Yo no he sabido de ninguna escuela pública que rechace el ingreso de un niño por motivos de raza, por ejemplo he sabido de un caso en que una niña de la raza de color fué llevada por su madre de crianza para ingreso en una escuela privada CATOLICA no fué admitida por su color.

Esa madre y esa niña oyeron de labios de la monja y de la misma maestra de esa escuela estas frases despectivas "SEND HER WHERE SHE BELONGS". Compárese esta situa ción desgraciada y anti-cristiana con las puertas abiertas para todo de la escuela pública. Si esta actitud asumida por aquella maestra-monja es actitud de cristianismo, yo prefiero el llamado "ateísmo" de la escuela pública. Y conste que no soy ateo, sino profundamente religioso, creyendo que el ateísmo, como yo lo entiendo es ilógico e innatural.

La mayoría de las escuelas privadas religiosas o laicas, poseen una maestra para una clase relativamente pequeña. En la escuela pública las clases son enormes para cada maestra. Las primeras tienen el sostén de los privilegiados de la fortuna; los segundos de carecen a veces hasta de los indispensables.

Frente al triunfo de escuela pública; pese a los limitados recursos, véase el fracaso eclesiástico en Puerto Rico. La Iglesia Romana ha pretendido

(Sigue en la página 15, Col. 2)

Origen y Desarrollo de la Aca

Una Institución Evangélica que ho

Por el Prof.

Muchos han sido los héroes cuyos nombres han pasado a galería de la fama. Entre ellos hay uno de grata recordación, no solo para los bautistas, sino para todo evangélico de Puerto Rico y aun para los no evangélicos. Fué este gran hidalgo el hermano Rdo. Stephen S. Huse. Pocos son los cristianos, que como ese gran soñador, están dispuestos a dar su vida en holocausto a su Dios. El hermano Huse fué un visionario que sintió alma adentro la necesidad de crear un centro, donde poder ofrecer a la juventud puertorriqueña tanto el pan intelectual como el espiritual. Le apesadumbraba ver los jóvenes privarse de un derecho humano como lo es el de prepararse bien para la vida. Por eso concibió en su mente un arriesgado proyecto que necesitó de mucha fe y esfuerzos para trocarse en realidad viviente. Creyó con mucho acierto, que los evangélicos debíamos fundar una escuela superior donde poder ofrecer a nuestros adolescentes mejores oportunidades de preparación. Sin duda miró a los campos como miró nuestro Señor una vez y pronunció en su mente aquellas sagradas palabras de la Escritura: "Y viendo las gentes tuvo compasión de ellas; porque estaban derramadas y esparcidas como ovejas que no tienen pastor". Para el Sr. Huse nuestra juventud necesitaba un aprisco y un pastor. Miró haccia las montañas donde era difícil al gobierno abrir escuelas de segunda enseñanza y donde el niño después de cursar octavo grado abandonaba la escuela sin más oportunidad de estudio y orientación.

Los Primeros Preparativos

En uno de sus viajes a Barranquitas, Mr. Huse se detuvo en el hogar del pastor de la iglesia, Rdo. Laurentino Vargas. En una conversación privada le informó sobre la intención de la Sociedad Bautista del Norte de crear una escuela superior. Ya en Barranquitas un grupo de ciudadanos se preocupaba por la educación de sus hijos que no podían ir a sitios lejanos a estudiar. Entre ellos don Margarito Pagán; hombre de voluntad recia y espíritu batallador, ofreció toda su ayuda al proyecto. Hasta la fecha había buen deseo, buena voluntad, pero don Margarito añadió algo más tangible proporcionando una casa para iniciar las labores escolares. Al efecto se reunieron el Rdo. G. A. Riggs, Misionero General en Puerto Rico, el Rdo. Huse, el Rdo. Vargas, el Dr. Neil, secretario de la Sociedad Americana de Publicaciones y algunos ciudadanos de Barranquitas para trazar los planes conducentes a la realización de un sueño común.

La casa cedida por don Margarito albergaría la familia Huse y en un salón se iniciarían las labores ecolares; primer halón en el movimiento ascendente de la escuela. Los problemas iban surgiendo a granel pero, hombres de la talla de Mr. Huse son capaces de remover grandes cargas con la palanca de la fe y la ayuda del Dios omnipotente.

Las labores escolares empezaron con un pequeño grupo de veintiséis (26) alumnos. De estos, ocho llegaron a graduarse el 6 de junio de 1930.

Mercedes Meléndez, Petra América Pagán, Cástulo Miranda, José Cartagena, Santos Pagán Ana Luisa Pagán, Genara Pagán, Soledad Santini.

Los dos primeros maestros de la escuela lo fueron el Rdo. Huse y el Rdo. Laurentino Vargas. Para el segundo año el grupo de estudiantes llegó a treintidos (32) y la Sra. Huse se sumó a la facultad en el primer semestre siendo sustituída por la Srta. Eleanor Ballentine en el segundo, graduada de Bucknell University.

La matrícula para el tercer año se elevó a cincuenta (50) estudiantes pero de esos solo treintiuno (31) llegaron al final del curso. La Srta. Grace Phifer, también de Bucknell sustituyó a la Srta. Bucknell y la Sra. Huse se reintegró a la facultad.

El cambio de local se hacía imperioso y el Sr. Margarito alquiló una casa de dos plantas frente a la primera, donde se mudó la escuela quedando la familia Huse en la que aun era donada.

La matrícula en el cuarto año ascendió a cuarentitres (43) jóvenes y la maestra Lilí González enseñaba las clases de español. El Sr. Gabino Figueroa sustituyó al Rdo. Laurentino Vargas.

Una gran adquisición para la facultad lo fué el Sr. William Brindle. Este fiel y consagrado hermano donó parte de sus energías y entusiasmos al desarrollo a la buena marcha de la escuela. Por varios años el Sr. Brindle llevó una carga muy pesada enseñando las ciencias, las matemáticas y cooperando en varias actividades de día y de noche.

La gigantesca tarea empezaba pero restaban grandes esfuerzos para estabilizarla. El Depto. de Instrucción no reconocería la escuela sin laboratorios para ciencias y estos eran costosos. Hubo que recurrir a las ayudas personales de iglesias, amigos, Sociedades, pastores y a las actividades económicas de los estudiantes. Todo se había realizado por esfuerzo propio de los líderes organizadores. No es hasta enero de 1927 que la Misión demuestra su interés y ofrece ayuda para propiedades adecuadas. Esta ayuda, según noticias, no era de inmediato porque la Sociedad tenía sus dudas en cuanto a aprobar o rechazar la escuela. Todavía después de cuatro años los niños se sentaban en bancos y cajones pero Mr. Huse sigue inpertérrito su obra. Su próximo paso sería proveer asientos más cómodos y duraderos. Las iglesias y personas particulares de Barranquitas y otras partes contribuyeron para los fondos. La escuela tenía buenos amigos, pero también algunos enemigos entre los católicos que se esforzaban por darle ruda batalla a fin de hacer fracasar el proyecto.

El día 2 de agosto de 1927 se envió a Sears Roebuck la orden por ochenta (80) pupítres a un costo de cuatrocientos veinte dólares ($420.). En este sendero cuajado de punzantes espinas para los hermanos Riggs y Huse estos logros eran bellas flores que confortaban su espíritu cansado, pero no rendido.

emia Bautista de Barranquitas

servido a Cientos de Jóvenes Pobres.

blo Rivera.

La adquisición de la finca donde construir ols edificios de la escuela fué una de las grandes sorpresas que Dios reservaba para estos dos titanes de la fe cristiana. A la salida paraComerío el Sr. Eduardo González poseía una finca donde su hija pensaba construir un convento. Un amigo de la escuela, el Sr. Manolo Figueroa, logró comprarla ofreciendo sus bienes en hipoteca. Todo estuvo a punto de perderse al terminar el término del contrato, pero el Señor tenía sus planes y al último momento el hermano Riggs recibe órdenes de la Sociedad ofreciéndole el dinero para que cerrara el negocio de la finca y obtuviera la propiedad.

Con este triunfo renace la felicidad y se abre una puerta más para la permanencia de nuestra Academia.

Reanimados y con nuevos bríos inician la lucha por recolectar fondos para construir el primer edificio de la escuela. En la isla era difícil colectar el dinero pero Dios preparaba en Estados Unidos, a una dama, que por su gran interés en el servicio cristiano, anhelaba aportar su esfuerzo en bien de los necesitados. La Sra. E. M. White ofreció $2,000. para la nueva construcción. Para el 8 de de 1929 se construyó el edificio cariñosamente llamado "White Hall" con cabida para setenticinco alumnos. El 27 de noviembre se inauguró el primer edificio que solo resolvía el problema por el momento. Desde 1929 este edificio albergó grupo tras grupo; haciéndose cada vez más pequeño e incómodo. Varias generaciones de estudiantes movidos por la apremiante necesidad de ver construido un edificio más cómodo iniciaron varias campañas para levantar fondos. Recuerdo que la Srta. Florence Latter, movida por esta gran necesidad, concibió la idea de repartir talentos para que cada uno hiciera como el buen siervo de la parábola. Muchos se esforzaron y multiplicaron sus pesetas en varios negocios. Así se iba laborando con fe y lucha constante para que en un futuro la escuela tuviera mayores facilidades. No fué hasta 1947 que ese sueño se trocara en realidad agradable.

Mr. Huse nos deja para ir a morar con el Señor. Después del 1e. año del segundo grupo en 1931, el hermano Huse salió para Estados Unidos lleno de un gran deseo de colectar fondos suficientes para edificar un dormitorio para estudiantes de otros pueblos cuyos padres desearon educarlos en una escuela de confianza. A los pocos días de su llegada, Dios en su divina Providencia, lo llamó a gozar de las mansiones celestiales. Ahí dejó Mr. Huse el bajel para que otro lo llevara a feliz puerto. Murió este hombre de Dios satisfecho de haber luchado por una causa noble y grande. La escuela ya estaba en proceso de crecimiento.

Ese mismo año la Srta. Florence Latter cogió el timón de la nave que levaba el ancla y se hacía a la mar procelosa, llena de grandes obtáculos. Las cosas se sucedían bien y parecía que Miss Latter no sabía remar. Por dos años esta buena cristiana dió todo su empeño como directora de esta obra que bien valía adelantar. El internado que Mr. Huse no pudo edificar se construyó para el año 1935. Este edificio consta de siete cuartos y un comedor en la planta baja. Desde un principio este local se destinó a las niñas. Por tanto había que pensar en otro local para los niños. Para esto la Sra. Miguela de Figueroa ofreció gustosamente su hogar resolviendo así momentáneamente el problema. El número de internos ha ido en aumento y surge la demanda de un nuevo internado. Para esto se consultó al Rdo. Pitbeers, secretario de la Junta de la Convención del Norte en su visita a la isla el 1949 y las iglesias bautistas colectaban $10,-000. De ese modo se inició la construcción de un moderno edificio que albergaría no menos de sesenta (60) internos. Solamente falta allegar $4,-000. en la isla para terminar la construcción la cual esperamos en breve.

Desde 1929 el pequeño edificio, "White Hall", se levantaba en la montaña como un testimonio de fe y esfuerzos. Desde ese año fué el hogar acogedor de cientos de jóvenes estudiantes de toda la isla que venían tras el brillo de la enseñanza y la buena orientación que ahí se ofrecía. Grupo tras grupo se fué dando cuenta que hacía falta un local más espacioso y cómodo. Todos pedíamos a Dios que de algún modo nos ayudara a conseguirlo. El Todopoderoso no fué sordo a nuestros ruegos. Algunos compañeros graduados de la esceula se impacientaban porque no se realizaban sus deseos. Pero Dios a veces obra como nosotros no sabemos. Una familia evangélica, Birch Conaway donó los fondos que se usarían para construir el nuevo edificio y el 20 de febrero de 1947 nos dábamos sita en los alrededores del campus para la dedicación del nuevo edificio "Birch Conaway Memorial". Este edificio construido al lado de "White Hall" nos proporcionaba salones, oficinas, azotea y un cómodo paraninfo para capilla y asamblea.

Los que no deben ser olvidados

Estas breves líneas sirven para, además de información, llevar un testimonio de gratitud a aquellos maestros y directores que han sabido desvelarse por adelantar esta obra tan digna. Además de los mencionados debo incluir al Dr. Mergal y esposa que, uno como director y la otra como maestra, batallaron por siete años, desde 1933, para hacer de la Academia una de las mejores escuelas de Puerto Rico. El Dr. Mergal luchó por elevar el standard intelectual, moral y religioso del plantel y el informe del supervisor del Departamente de Instrucción lo revela.

Desde 1941 siguió al Dr. Mergal otro directo no menos activo, el hermano Miguel Angel Pellicier. Su labor fué de grandes sacrificios realizando a la vez cuatro o cinco diferentes tareas, a saber: director, supervisor, maestro, consejero y director de internados. El nombre de este buen siervo de Dios significa para la escuela sacrificio, lucha y abnegación.

MUNDO CRISTIANO

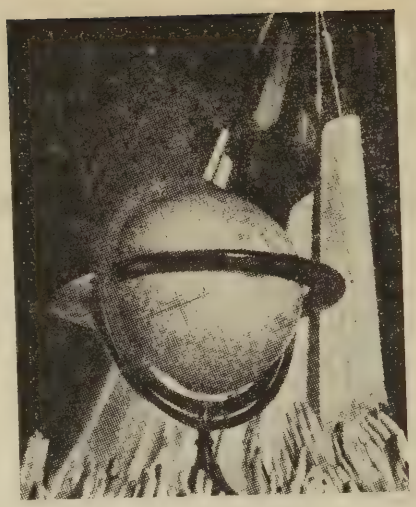

NUEVO OBISPO METODISTA EN COREA

El Rdo. Hyungki J. Lew, quien había venido sirivendo interinamente el puesto ha sido consagrado obispo por la Conferencia General de la Iglesia Metodista en Corea. Lew sucede al Obispo Yu Soon Kim, capturado por los comunistas y quien se cree haya muerto. El obispo metodista norteamericano Arthur J. Moore, quien presidió la Conferencia cablegrafió el siguiente mensaje: "América puede sentirse orgullosa de la Iglesia en Corea y debe ayudarla con dinero para rehabilitar y a los ntaivos, reconstruir los edificios y aumentar el número de misioneros. Heb. 11:33-34."

OTRO LIBRO DE STANLEY JONES:

El conocido evangelista y escritor evangélico E. Stanley Jones ha escrito otro libro de meditaciones diarias intitulado "How To be a Transformed Person". Cada meditación incluye un pasaje de las Escrituras, la meditación del día, una afirmación de fe formando parte de una serie de temas devocionales. El volumen consta de 384 páginas, cuesta $1.50 y puede obtenerse en las casas de publicaciones evangélicas en Estados Unidos, o a través de Puerto Rico Evangélico.

100 AÑOS EN EL PULPITO:

El Rdo. Pablo Barton, de Brookfield Ilo. predicó el 16 de setiembre de 1951 el sermón que celebra el centenario de la familia Barton en el ministerio. El siglo de predicación de los Barton comenzó en Setiembre de 1851 cuando el Rdo. William B. Barton, abuelo del Barton de 1951, fué ordenado en una iglesia en Illinois.

UN FORD PARA MISIONERO EN REPUBLICA DE CHILE

Un grupo de 326 laicos metodistas contribuyó con más de $2,085 para adquirir un automóvil Ford 1951 para el Rdo. Earl M. Smith, misionero en Montevideo, Uruguay.

DECIA UN PREDICADOR

"Nunca me preocupa el número de personas que viene a escucharme predicar. Sí me preocupa tener siempre algo que decirles."

PRESBITERIANOS ALREDEDOR DEL MUNDO

En la primavera de este año 22 presbiterianos tendrán la oportunidad de hacer un viaje de 25,000 millas alrededor del mundo para concer el trabajo de su denominación en los distintos países. El agente de transportación lo será Pan American Airways; el guía: el misionero presbiteriano en cada país; auspiciadores: Presbyterian World Tours, una agencia de la Junta de Misiones Extranjeras. La excursión partirá de Nueva York el 7 de abril. El costo del viaje: $3,300.00.

PASTOR CICLISTA SE JUBILA

El pastor ciclista de Filadelfia se ha jubilado. Por 53 años el Rdo. Dr. George B. Pence, expastor de la Iglesia Presbiteriana Evan Memorial, ha dependido de su bicicleta para cumplir sus labores pastorales. Aunque nada tiene en contra de los automóviles, prefiere las bicicletas porque le ofrecen una oportunidad de hacer buenos ejercicios físicos, y es más barata. Al retirarse a Waukeshah Pence llevó su inseparable bicicleta.

CATOLICOS CELEBRAN SEMANA DE LA BIBLIA

Los católicos romanos en los Estados Unidos celebran la Semana de la Biblia desde el 10 al 16 de febrero de 1952. Es la primera vez que tal cosa se anuncia en aquel país. Siete firmas publicitarias han impreso cartelones y literatura de propaganda incluyendo bosquejos de sermones para ser distribuídos en todas las iglesias católicas de la nación. Cincuenta estaciones de radio ofrecerán programas especiales. Nos gustaría saber si los obispos católicos de Puerto Rico estarían dispuestos a iniciar una campaña similar entre sus feligreses. ¿Qué les parece?

REHUSABAN LANZAR LOS DOMINGOS

La muerte de Walter S. Woods, a la edad de 75 años y quien fuera lanzador de ligas mayores, nos sugiere un comentario sobre el descuido en la observancia del Domingo como Día del Señor. Durante sus años como lanzador en los equipos de Nueva York, Pittsburg y otros, Woods rehusó lanzar los domingos. Hubo otros que como él asumieron idéntica decisión, entre ellos "Christy" Mathewson. Un lector de las secciones deportivas de los diarios comentaría "¡Qué raro!"

SELECCIONES DEL READER'S DIGEST PUBLICARA SERMONES

La revista Reader's Digest cuya circulación llega a 15,500,000 en sus diversas ediciones informa que se dispone publicar sermones. Así lo informa en una carta dircular a los ministros en Estados Unidos.

COMERCIO OBLIGADO A CERRAR EN DIAS DE FIESTAS CATOLICAS

Una fuerte oposición ha surgido con motivo de la ordenanza municipal aprobada en Montreal que requiere del comercio el cierre de sus puertas en los días "santos" de la Iglesia Católica. La nueva ley afecta a los colmados, farmacias y otros establecimientos públicos.

Los presbiterianos de Montreal declararon que "es excesivamente peligroso para las autoridades civiles utilizar la fuerza del Estado para imponer leyes eclesiásticas." Abran los ojos los comerciantes de Puerto Rico. Pobrecitos de ustedes si les "santifican" el calendario. Tendrán que cerrar todo el año.

HOMENAJE A UN ORGANISTA

El juez federal de 78 años de edad, Federico Follmer, fué homenajeador recientemente por su iglesia en Milton Pa. por haber servido sin interrupción alguna durante 30 años como organista en los servicios los domingos por la mañana.

COMO CONOCI A UN HOMBRE EN CRISTO

Por el Rdo. Francisco Colón Brunet.

El apóstol Pablo nos dice en su segunda carta a los Corintios en el capítulo 12 y verso uno, que él conoció a un hombre en Cristo.

Eso fué exactamente mi experiencia con el siempre querido y recordado hermano don Arturo J. Ratcliff. Le conocí en Cristo. Yo no conocía a don Arturo, antes de venir a nuestra Iglesia. Si en alguna ocasión le ví, sencillamente no lo sé.

Le conocí hace quince años, cuando un domingo por la mañana, se nos apareció en una escuela bíblica. Desde entonces, no faltó más a nuestra iglesia; no faltó hasta el día en que celebráramos en nuestro templo sus honras fúnebres.

Los lunes por la noche

Le conocimos en Cristo, es decir en el seno de la Iglesia de Cristo, en la comunión de los siervos de Cristo y en el servicio de nuestro Señor Jesucristo. No le conocimos fuera de la Iglesia del Señor. Nada sabemos de su vida antes de venir a Cristo. Pudiéramos afirmar, sin temor a equivocarnos, que le conocimos en la mejor etapa de su vida, cuando él había seleccionado a Cristo como el único e inseparable compañero de su vida. Le conocimos a él al calor de Cristo.

Conocer a un hombre en Cristo, es conocerlo como indicara el Apóstol Pablo: "Para mí el vivir es Cristo." Esa fué exactamente nuestra experiencia con don Arturo. Le conocimos viviendo en Cristo, por Cristo, y para Cristo. Le conocimos viviendo la semana en Cristo, en los negocios de Cristo. Le conocimos en la escuela bíblica el domingo por la mañana, cooperando con pasión y entusiasmo el domingo por la tarde en la Escuela Bíblica de Las Curías, Cupey; el domingo por la noche, sentado en el primer banco del centro de nuestro Templo con su mano detrás del oído tratando de no perder nada del servicio; le conocimos el lunes por la noche ayudando con interés ferviente en la clase de Candidatos (Clase de Aprendices, como él la denominaba). Allí dirigía muchas veces; enseñaba la lección cuando el pastor no podía hacerlo; guardaba las ofrendas; leía la Biblia y oraba siempre. En esta Clase de Candidatos, don Arturo era el pié de amigo del pastor. Faltábamos a la Clase de Candidatos en la certidumbre de que don Arturo estaba allí realizando un trabajo para la Gloria del Señor y para el bien espiritual de los candidatos.

Don Arturo J. Ratcliff.

Los Martes por la Noche

Conocimos a don Arturo los martes por la noche, en la comunión espiritual de los hermanos miembros de la Sociedad de Caballeros Evangélicos de nuestra Iglesia. De esta Sociedad, don Arturo fué tesorero por muchísimos años. Tesorero fiel, cuidadoso, escrupuloso y eficientísimo. Para cercionarnos de este aspecto tan inspirador de don Arturo, solo basta con una hojeada al libro de Tesorería de esta organización de nuestra iglesia.

Fué en el seno de esta Sociedad que don Arturo se tomó un interés ferviente porque cada caballero se hiciera miembro de los Caballeros Evangélicos de Puerto Rico. La Creación del Fondo Mortuorio, decía él es una protección para los hermanos pobres de nuestra Iglesia. Cuando el Señor os llame, les decía, vuestros familiares podrán atender los gastos funerales de ustedes porque la Asociación le dará la mano. No pasarán, continuaba, por la angustia de no saber cómo atenderos en ese momento. No tendrán que pedirle a nadie.

Los Miércoles

Conocí a don Arturo el miércoles por la noche en el servicio de oración y estudio bíblico, atento al estudio de la Palabra del Señor, haciendo algún comentario siempre oportuno y edificante sobre algún punto señalado por el pastor; pero don Arturo no faltaba. Sencillamente allí estaba siempre.

Los Jueves

Conocí a don Arturo el jueves por la noche, con su Biblia e himnario y su paraguas en el brazo izquierdo caminando hacia el Amparo para a-

(Sigueen la página 15, Col. 3)

Instituto de Obreros Rurales en Yuquiyú

Momento de Recreación.

Asistentes al Instituto.

Nueva Directiva del Instituto.

En el proyecto Yuquiyú de Luquillo, Pastores Rurales de la Isla participaron en un importante Instituto Rural.

Este instituto fué importante porque siguió preparando los Pastores Rurales a aplicar la salvación de Jesucristo a los problemas de la comunidad; porque entraron los pastores a nuevas amistades y íntimo compañerismo los unos con los otros y con Dios; y porque recibieron la preparación e inspiración para ser mejores pastores del redil rural.

Se puede apreciar el valor del Instituto para los que aprovecharon por una vista casual al programa. Su tema fué "El Pastor Rural Frente a los Problemas de la Comunidad". Cinco cursos fueron presentados como sigue:

....I. **El Pastor Rural y Problemas de la Tierra** (conservación de los suelos, uso de la tierra, y el establecimiento de personas en la tierra) enseñado por Ivan Chatham, Rdo, Enrique Plyler, y agentes del Servicio de Conservcación de Tierras y de extensión del Departamento de Agricultura.

II. **El Pastor y los Problemas Personales de la Comunidad,** en el cual el Capellán Angel Luis Seda del Hospital Presbiteriano nos enseñó maneras de aconsejar efectivamente, como visitar a los enfermos y como mejorar nuestra propia personalidad.

....III. **Los Recursos del Pastor Rural** dirigido por el Rdo. Plyler. Varias visitas de las agencias del Gobierno al servicio de las comunidades vinieron para explicar sus servicios y discutir su relación con la obra del Pastor Rural y su iglesia. Vinieron el Sr. Luis Rivera Santos, Jefe de Programas Sociales de la Autoridad de Tierras; Sr. Modesto Ortiz, Supervisor del Servicio de Extensión del Dept. de Agricultura; Dr. J. Ramos, de Fajardo, del Dept. de Salud Pública Sr. Juan Fernández, del Dept. de Educación de la Comunidad; y los Señores del Departamento de Trabajo. Dr. Florencio Sáez ofreció los recursos del Seminario Evangélico.

IV. **La Clínica de Recreación,** dirigida por el Sr. Orm Green y el Rdo. Plyler, trató del programa de recreación dentro de la iglesia y en la comunidad. Aprendimos juegos nuevos que necesitan poco equipo.

V. **El Pastor Rural y Su Mensaje** fué enseñado por el Prof. José A.

Los Pastores Rurales visitaron el Yunque.

Devociones Personales durante el "matutino".

Cardona del Seminario Evangélico. Textos rurales fueron presentados por los pastores.

Muy inspiradores fueron los servicios devocionales matutinos y vespertinos dirigidos por el Rdo. Justino Caraballo, y el Rdo. Plyler. Los momentos de recreación fueron tomados en la playa de Luquillo y en "La Paila" del Río. El Volleyball fué el juego más gozado por los asistentes. ¿Qué pasó con los equipos del Rdo. José Seguí? Paseos fueron hechos a "El Yunque", el campo penal, la nueva finca del Rdo. Plyler, y El Hospital Presbiteriano. Varias iglesias rurales cercanas fueron visitadas por algunos miembros.

Los pastores rurales fueron organizados para fines de compañerismo, de cambio de ideas y información de vigilar por los derechos y el trabajo del Pastor Rural. He aquí el acta de su reunión durante el Instituto.

Sesión de Negocios de los Ministros reunidos en el retiro de Pastores Rurales en Yuquiyú, P. R.

Se dieron cita los Ministros aquí reunidos y que forman la Asociación de Pastores Rurales, con la asistencia de 21 miembros (pastores) para elegir la directiva que regirá los destinos de esta organizavión durante el corriente año 1951-52.

He aquí como quedó formada la directiva: Presidente; Rdo. José Seguí, Vice-Pres.; Sr. Eustaquio Jiménez, Secretario de Actas; Sr. Angel Max Torres, Tesorero; Sr. Felix Moral; Vocal, Sr, Juan Acevedo, Consejero: Rdo. Enrique Plyler.

1) Se acordó que ésta organización denominará: "Fraternidad de Pastores Rurales".

2) Se pidió y se aprobó se le diera oportunidad a ésta organización de reunirse al principio y al final de cada retiro.

3) Se acordó através de Secretario se le escribiera una carta a cada compañero no presente en ésta reunión, sobre los acuerdos tomados aquí.

Después de un cambio de impresiones dimos por terminada nuestra sesión y fuímos dirigidos en oración por el presidente, Rdo. José Seguí.

Fdo. Angel Max Torres
Sec. Actas

Los jóvenes Eliseo Casillas y María E. Colón de Corral Viejo, P. R., quienes contrajeron nupcias recientemente en Panamá.

Iglesia Presbiteriana de Quebradas en Acción Evangélica

El aniversario de la Iglesia Presbiteriana de Quebrada, Camuy,

Nuestro aniversario fué un rotundo éxito. Las reuniones de la congregación durante esos días pasaban de 200 personas. Cuarenta almas decidieron consagrarse al SeSñor. Nos trajeron mensajes elocuentes durante los días de nuestro aniversario los consagrados hermanos Presbiteriano en Anón y pastor de ministros: Hno. José Bonilla ministro esta iglesia el año pasado, Rdo. Rafael Boisen de la iglesia Metodista, Rdo. Franklin Montalvo de la Iglesia Presbiteriana en Lares. Estos dos hermanos hablaron en el Mitin el domingo 21. El lunes 22, el Hno. Sandalio Ortega, ministro de la iglesia Presbiteriana en Chamorro de las Marías nos trajo un glorioso sermón. El miércoles 24; día de nuestro aniversario, el orador lo fué el Rdo. Víctor C. Bonet de la iglesia Presbiteriana en la Marina de Mayaguez. El Coro de la Iglesia Presbiteriana en Arecibo dirigido por su pastor Rdo. Luis A. Toro amenizó el acto. Ese día la iglesia demostró toda su pujanza .

Toda la campaña de aniversario fué transmitida por potentes micrófonos. Entre las iglesias que nos visitaron, recordamos a las Presbiterianas de Arecibo, Lares y Cibao de San Sebastian y entre las personaos que vimos en nuestra campaña figuraban los Hnos. Dr. Rodríguez de

Arecibo el Mayor del 65 de Infantería, Dr. Juan Colón Bonet, Jorge Rosario y Fa. de la Iglesia Presbiteriana en Monteflores y otros.

La iglesia le está muy agradecida a todos estos hermanos y en especial a su oficialidad ancianos gobernantes: María A. Bonilla de Echegaray, secretaria del Consisterio y tesorera de la Iglesia. Esta hermana fué de entre las damas, la líder en la oratoria durante los servicios de la congregación y quien con su camión y su oratoria permitió nuestro éxito y al Hno. Manuel Nieves Raices director de muchos de los servicios y a la vez predicador en diferentes ocasiones.

Después del aniversario, la iglesia sigue en pie de lucha. Se ha organizado una clase de candidatos a cargo del pastor Hno. Tomás Vázquez Galloza. Además con un núcleo de caballeros y damas del barrio y con la orientación directa del Sr. Julio Enrique Monagas director de la Comisión de Parque y Recreo de Puerto Rico y actuando como presidente el pastor de la iglesia, se ha procedido a organizar el Club Recreativo del barrio. Con miras a minorar los vicios y sitios de perdición los cuales estan siendo remoras a nuestra avance cultural y espiritual.

El lunes pasado y siendo responsable un grupo de damas de la Iglesia presbiteriana en Arecibo, se presentó un drama de iglesia. Agradecemos a estas damas su cooperación.

Notas de la Iglesia Evangélica Unida de Yauco

Angel M. Boscana, quien fuera Pastor Ayudante de nuestra iglesia desde julio de 1951, fué llamado para ingresar en las fuerzas armadas en el mes de enero. Al efecto se celebró un servicio para despedirlo el miércoles 26 de diciembre.

Ismael Díaz, joven que actualmente cursa estudios en el Seminario Evangélico de Río Piedras, trabajará en nuestra iglesia durante dos semanas. El joven Díaz fué durante algún tiempo Pastor Ayudante en la Iglesia Evangélica Unida de la Calle Marina de Ponce.

Reelecta por cuarto año consecutivo resultó la Sra. Sofía Mercado de Rodríguez en las elecciones que llevó a cabo la Escuela Bíblica el día 30 de diciembre. Su reelección fué por el voto unánime de los electores.

Ismael Colón es el nuevo Presidente de la Sociedad de Esfuerzo Cristiano. Anteriormente cursaba estudios en el Instituto Politécnico y había sido Presidente de la Soceidad de Esfuerzo Cristiano en el Barrio Rubias de Yauco.

El infante de Marina Lus A. Rodríguez Estremera sufrió un ataque de meningitis y se encuentra recluído en estado de gravedad en un Hospital militar en Carolina del Norte, en donde estaba recibiendo adiestramiento.

REUNIONES PRESBITERIANAS

El Presbiterio de Puerto Rico se reunirá en la Iglesia de la Marina de Mayagüez durante los días 8, 9, 10 y 11 del mes actual.

El viernes 11 de enero celebrará su reunión la Asociación Presbiterial de Damas, según nota que nos envía la corresponsal señora Margarita N. de Rosa.

De ambas reuniones ofreceremos información en nuestra edición próxima.

SUSCRITORES INDIVIDUALES

A los suscritores individuales les estamos avisando el vencimiento de su suscripción anual por medio de una postal con un mes de anticipación. Si al vencerse ese plazo el suscritor no ha renovado la suscripción enviando $1.50, muy a pesar nuestro tenemos que eliminar su nombre de nuestra lista de envíos.

Favor de prestar atención a nuestros avisos de vencimiento. No pierda un solo número de nuestra revista.

La Iglesia Bautista de Mamey, en Gurabo, Cumplió Doce Años de Servicio

Recientemente se celebró el dúodécimo aniversario de la iglesia Bautista de Mamey de Gurabo. Resultó

Entre los visitantes estaba el Rdo. Larson y el Rdo. Clemp. Durante la semana de Aniversario tuvimos como predicadores visitantes los Rdos. Ismael Montañez, Daniel Rodríguez, Rdo. Francisco Colón Brunet, Rdo. José David Rodríguez y al Rdo. Aaron F. Webber.

En la escuela bíblica hubo una asistencia de 337 personas. En esta campaña unas 17 personas aceptaron a Cristo como su Salvador.

La ofrenda de aniversario ascendió a la suma de $367.00.

Puertorriqueños en Tejas

Será de interés para los lectores de Puerto Rico Evangélico saber que la isla está fielmente representada por varios ministros de los Discípulos de Cristo en el inmenso estado de Tejas y que allí están sirviendo a la obra de la Iglesia Cristiana Mejicana.

Hace tres años se trasladó a vivir a Tejas y a servir como ministro en la Iglesia Cristiana Mejicana el Rdo. Marcelino Pollock y su familia. Hizo trabajo allí bajo los auspicios del departamento de Misiones Domésticas de la United Christian Missionary Society. Al presente el hermano Pollock cursa estudios avanzados hacia el Bachillerato en Divinidad en la Texas Christian University y su hija Ruth Celenia cursa el segundo año en el mismo sitio. Con ellos, como es natural su digna esposa doña Adelfa, ha estado haciendo trabajo unida a su esposo tanto en la esfera del espíritu como en la esfera del cuerpo de las almas. Ella es enfermera, y como siempre se dedica a cuidar del enfermo. Su otra hija Aurea Estela está casada con un tejano y ya es madre de una hermosa niña.

Actualmente sustituye al hermano Pollock en San Benito, Texas el Rdo. Virgilio I. González, bien conocido en Puerto Rico como ministro y como secretario ejecutivo que fué por tres años de la Asociación de Iglesias Evangélicas de la isla. Hace solo tres meses el Rdo. González está en San Benito con su familia.

Otro ministro puertorriqueño que trabaja en Tejas es el Rdo. Pablo Cotto Ortiz,quien fuera ministro por doce años de la Primera Iglesia de Cristo en Nueva York. El y su digna esposa Fanny están haciendo una hermosa labor en la ciudad de Bronsville, ciudad fronteriza. Hace solo un año que el hermano Cotto pastorea esta nueva misión y es además el misionero de las Iglesias Discípulos de Cristo de habla inglesa en el

Valle del Río Grande. Este nuevo proyecto es auspiciado por esa federación de Iglesias cuyo plan es ampliar el trabajo en el futuro.

Bueno sería hacer conocer en la isla de Puerto Rico que en Texas hacen falta dos tipos de individuos bien preparados y bien dispuestos a sacrificarse un poco. Esos dos tipos de individuos son ministros y enfermeras. Y bueno sería indicar a los ministros y enfermeras que se vienen a Estados Unidos que no solo se debe mirar hacia el norte, sino también hacia el sur donde hay un campo tremendo y magníficas oportunidades para aquellos que estén dispuestos a honrar su ministerio y a sacrificarse un tanto.

Las direcciones de los mencionados ministros es como sigue:

Rdo. Pablo Cotto Ortiz, 2308 East Tyler, Brownsville, Texas.

Rdo. Virgilio I. González, Box 1745, San Benito, Texas.

Rdo. Marcelino Pollock,3021 Greene Street,, Texas Christian University, Fort Worth, Texas.

Iglesia Presbiteriana de Cabo Rojo en Campaña de Aniversario

Durante los días comprendidos entre el 5 y el 9 de diciembre de 1951 la Iglesia Presbiteriana de Cabo Rojo auspició un programa de actividades celebrando su cuadragésimo octavo aniversario de fundada.

En la predicación participaron los Rdos. Samuel Vélez, Luis A. Rivera, Erasmo Seda Pagán, Apolinario Cruz Sánchez y Angel Archilla Cabrera.

En la himnología participaron en las diferentes noches los coros presbiterianos de Las Marías, Higuey y el Politécnico.

Defensores de la Fe ofrecen Homenaje al Rdo. J. F. Rodríguez en Río Piedras

El jueves 3, de enero de 1952, a las siete y media de la noche y en la Sala Springer del Seminario Teológico de los Defensores de la Fe en Río Piedras la iglesia local ofreció un homenaje a su director espiritual, Rdo. Juan Francisco Rodríguez.

El programa fué regido por el siguiente orden:

Selección musical. Hermanos Rodríguez. Notas biográficas del Dr. Rodríguez, Srta. Esther Rosario Otero. Cánticos de Navidad. Soprano Zoilaluz Furniz. Cómo Conocí al Dr. J. F. Rodríguez, Sr. Santiago Pla Aymard. Poesía, El Romance del Hijo Pródigo. Joven, Isaac Pimentel. Himno por un grupo de jóvenes de la Iglesia. Dirige la Srta. Abigaíl Aulet. Poesía, A Mi Madre. Idia Abigaíl Rodríguez. Himno favorito del Dr. Rodríguez: Es Jesucristo Mi Todo, por la congregación. Poesía, señora Conchita Vda. Entrialgo. Corito, Deseamos a Usted. Poesía: Niño Tato Rojas. Sorpresas. Breves palabras por el Dr. J. F. Rodríguez. Bendición.

(Viene de la páigna 7)

llegar al extremo de usar con muletilla a la escuela pública reconociendo en ella el éxito de este frente a su fracaso de llegar hasta las mases.

La escuela pública ha justificado ampliamente su fructífera existencia en Puerto Rico. No así, según parece, la iglesia que ha tenido que recurrir hasta la milagrería engañosa y el vocinglerismo demagógico para tratar de sostener pie en estas libres tierras benditas de Dios.

DEMOCRACIA

Donde existe libre educación pública, la democracia campea donde la religión, cualquiera que sea, ata maquiavélicamente al estado dando margen a esta intromisión o intervención directa o indirecta actitudes poco deseables por la sociedad, tales como actitudes de dictadura fratricidas.

La escuela pública es cuna de convivencia fraternal; el exclusivismo religioso es muy peligroso, la experiencia, la historia nos dice que ese exclusivismo es símbolo de persecusión y por consiguiente derramamiento de sangre.

La escuela pública es fuente de progreso en todos los órdenes; el exclusivismo religioso lo es de atraso y estancamiento. La escuela pública merece todo nuestro respaldo; el exclusivismo religioso, nuestro más constante condenación.

¡Qué Dios se apiade de aquellos que creen que el exclusivismo religioso es preferible.... y a nosotros que creemos en la escuela pública, símbolo de libertad, de progreso; de paz y fraternidad que nos siga alyudando y socorriendo en la lucha de convertir y establecer un Puerto Rico próspero en todos los órdenes.

Manuel O. Díaz

Reproducido de "Diario de P. R.

(Viene de la página 11)

tender el servicio de predicación en este barrio. Don Arturo vivía su verdadera vida, cuando de casa en casa, iba por el Amparo predicando la Palabra de Verdad y Templanza; alentando a los hermanos e interesando a las almas en su salvación.

Los Viernes

Conocí a don Arturo los viernes por la noche, visitando, con un Comité de la Sociedad de Caballeros, a los caballeros enfermos, a aquellos que hacía tiempo no asistían a las reuniones o aquellos que tenían algún problema o experimentaban alguna tribulación. Su presencia en estas visitas era indispensable. Don Arturo era el hermano de palabra dulce, de advertencia oportuna, y de consejo edificante. Siempre hacía el bien, y lo hacía con gozo.

Los Sábados

Conocí a don Arturo los sábados porla noche en la reunión de Obreros de la Escuela Bíblica. Asistía a estas reuniones con el deseo ferviente de aprender algo más, algo nuevo que le permitiera a él ayudar a los que llevaba en su corazón: los niños de Cupey. Estosniños eran la preocupación de su corazón. Veía en ellos a la Iglesia del mañana de Cupey. Tenerlos en la escuela bíblica, era evitar que concurrieran a visitos indeseables.

Inolvidable

Cupey no podrá olvidar nunca a don Arturo. He dicho que Cupey no le podrá olvidar nunca; pero no es así. la Primera Iglesia Bautista de Río Piedras es la que no podrá olvidarlo nunca. Y esto es así, porque toda nuestra Iglesia conoció a don Arturo en Cristo, es decir, viviendo a Cristo, viviendo por Cristo, y viviendo enteramente para Cristo.

Ese fué el Arturo J. Ratcliff que yo conocí.

Boda Pagán-Lugo en Ponce

En la noche del 29 de diciembre del año que acaba de expirar (1951) unieron los destino de su vida en este mundo, mediante los sagrados lazos del matrimonio, la joven pareja Srta. Irma Lugo Quiñones y el apuesto y gentil caballerito Bolívar Pagán Torres. La boda se efectuó en la Iglesia Evangélica Unida de la Calle Luna de esta ciudad de Ponce. Una nutrida concurrencia de jóvenes amigos de la pareja nupcial, miembros de la congregación, y simpatizadores de la causa evangélica, llenaban en toda su capacidad el salón de actos cuyo interior ofrecía un aspecto de reverente adoración adornado con los simbolismos de la pureza que en transparente blancura señalaba la inocencia de alma encarnada en la pareja contrayente. La comitiva nupcial compuesta de gentiles damitas cristianas modestamente vestidas en color rosa y los caballeros de honor representadas por gallardos militares, la novia, bellamente ataviada con las galas propias de la princesa triunfante, una preciosa niñita sirviendo de paje llevando en sus tiernas manitas los anillos simbólicos como arras de amor que confirman la inviolabilidad del sagrado pacto, los padrinos, don Pedro Santiago y su gentil esposa, familiares y demás acompañamiento hizo su entrada a la iglesia a los acordes de una marcha en las melódicas notas del órgano, acompañado de flauta y violín. Todo en ese momento era adoración y reverencia, silencio y compostura espiritual. Con toda la solemnidad del rito, oficiaron los Rdos. Jorge N. Cintrón y Antolín Castillo. Terminada la ceremonia, la feliz pareja y concurrencia en general se trasladaron a la residencia de la familia Lugo-Quiñones, en la Bda. Mariani, donde tuvo lugar una brillante recepción. Nuestros parabienes a los hoy esposos Pagán-Lugo, que la luz de Cristo les guíe siempre dando al Señor el testimonio de vuestra gratitud.

Un Concurrente.

IMPORTANTE

Todo agente debe saldar las cuentas de revistas de 1951, para poder seguir recibiendo la revista en 1952.

Los Evangélicos Respaldamos Informe Comisión de Derechos. - Lcdo. Marcano.

Estamos Atentos a las Enmiendas.

Por William F. Santiago,

En relación con el informe presentado por la Comisión de Derechos de la Convención Constituyente, en torno a la controversia religiosa, el licenciado Hipólito Marcano, manifestó que los evangélicos y las fuerzas liberales de Puerto Rico, se habían anotado un triunfo.

"No nos interesaban las palabras y las frases, luchábamos por un principio y éste quedó consignado en el informe de la Comisión" dice el Presidente de la Asociación de Iglesias Evangélicas de Puerto Rico.

Estas manifestaciones las hizo el licenciado Marcano, en su carácter personal, "me propongo citar próximamente los cuerpos Directores y ellos dirán la última palabra sobre esta situación."

El licenciado Marcano llegó recientemente de los Estados Unidos, donde permaneció por varias semanas haciendo gestiones en favor del punto de vista protestante en torno a la debatida cláusula 19, en la cuestión religiosa.

"Allá están muy interesados en el curso que están tomando las cosas en Puerto Rico con motivo de la Constitución y se nombró un Comité Permanente en Washington que velará en todo momento por nuestros principios."

El Lic. Marcano añadió: "Nosotros recabaremos de nuestros amigos en el Congreso la rápida aprobación de la Constitución, de mantenerse las actuales estipulaciones de la Comisión de Derechos."

He aquí las declaraciones del Presidente de los Evangélicos: "En la debatida controversia religiosa el informe de la Comisión de Derechos va más lejos que la actual Carta Orgánica de Puerto Rico. Ahora se consigna la libertad de Culto, la separación de iglesia y estado y una escuela libre, demócrata y laica."

"Las fuerzas evangélicas y liberales del país hicieron constar claramente que no estaban dando una batalla por palabras o frases, sino por un principio a saber, la absoluta separación de iglesia y estado, la libertad de culto y el no uso de fondos públicos para actividades religiosas."

"No nos importaba cómo se dijera lo que queríamos, lo que nos interesaba era que se dijera como se dijo. El informe de la Comisión de la Carta de Derechos explica nuestro principio, de una manera clara y diáfana."

"Los fondos ni la propiedad pública no podrán usarse para ninguna clase de actividades religiosas ni para ninguna institución docente sectaria. Expreso mi personal felicitación, terminó diciendo el licenciado Marcano, a la Comisión y a su Presidente el rector Jaime Benítez," por la brillante labor realizada.

(Viene de la página 2)

buir a la eliminación de la agencia de la revista en su iglesia.

Recuerde que la suscripción de ahora en adelante cuesta $1.50, pago adelantado. Ayúdenos pagando a tiempo.

Fraternalmente,

Jorge N. Cintrón,
Director-Admdr.

(Viene de la página 6)

sa religiosidad no hace que queden inmunes los atropellos las leyes que cometen estos sujetos subvencionados por extraños fautores.

Digamos finalmente que los males hay que cortarlos en su comienzo y no cuando ya su extirpación resulta más dificultosa. Protestantes, pues, recen ustedes y crean lo que se les venga en ganas pero no perturben la vida religiosa argentina con ridículos denuestos, ni pretendan conquistar para la herejía esta magnífica heredad que España conquistó para Cristo a fuerza de coraje y sacrificio, derramando sangre sobre mártires y caballeros.

PUERTO RICO EVANGÉLICO

Pro Christo

Damas Iglesias «Discípulos de Cristo» Donan un Mimeógrafo Moderno al Seminario Evangélico.

El Presidente del Seminario Evangélico de Puerto Rico, Dr. Florencio Sáez, recibiendo un mimeógrafo moderno donado a la institución por las Damas de las Iglesias Discípulos de Cristo de Puerto Rico. De izquierda a derecha: Winifred Williams, Carmen Lizardi de Torres, Elizabeth de Alvarez, Eva Santos de Ojeda, Tite Ayala de Colón, G. S. Farmer, Provi Navarro, Esther C. de Maldonado y el Presidente Sáez.

(Información adicional en la página 14)

Año 40. Ponce, P. R., 25 de enero de 1952. Núm. 1,101.

La Intolerancia Religiosa

Juan de Valdés tiene razón, porque es una cosa que repugna a nuestra naturaleza, toda clase de persecución religiosa. Y más vale no tener religión, que tener una que desnaturaliza, porque la gracia perfecciona a la naturaleza, pero no la corrompe o la entrega, y es una contradicción convertirse en desnaturalizado, para defender la gracia, o defender la religión, con procederes inhumanos.

La palabra devoto, nunca debe tener la acepción de perseguidor; y ser exclusivo en religión, violentando a otros para que lo sean, es ser irreligiosamente religioso. Mejor es no pertenecer a Iglesia alguna, que ser exclusivo y perseguidor por una.

¿Cómo puede ser cristiano el intolerante? No se concibe. Y menos se concibe como un hombre, cualquiera que sea, puede creerse facultado para defender con autoridad coercitiva lo que tiene por religión, o lo que llama causa de Dios, persiguiendo a su prójimo, porque profesa diverso credo religioso que él. La causa de Dios bien defendida se está, sin que la querramos ayudar con nuestros códigos y bachillerías. El solo escudriña, y conoce los corazones de los hombres, y valúa sus acciones; no según las apariencias exteriores de su culto o religión, sino según los motivos que en lo secreto las gobiernan.

Luis de Usoz y Río.

(En Español en la Biblia). Antología Espiritual
Domingo Ricart.

Jorge N. Cintrón, Director - Administrador

Rdo. Erasmo M. Bernier. Pres. Junta de Publicación

Vicente Paradizo, Jefe de Talleres.

Año 40. — 25 de enero de 1952 — Núm. 1,101

PUERTO RICO EVANGELICO es el órgano oficial de las denominaciones evangélicas, Bautista, Discípulos de Cristo, Metodista, Presbiteriana, Evangélica Unida de Puerto Rico. Se publica quincenalmente en los Talleres Puerto Rico Evangélico, Inc. Admitido como correspondencia de segunda clase en las oficinas del correo de Ponce, P. R., el día 10 de julio de 1912, de acuerdo con la ley del 8 de octubre de 1917. Afiliado a la Asociación de Iglesias Evangélicas de Puerto Rico

Precio de Suscripción: En Puerto Rico y Estados Unidos, $1.50. Fuera de Puerto Rico y Estados Unidos, $2.00. Pago adelantado.

Oficinas de la Dirección, Administración y Talleres Tipográficos radicadas en el edificio Puerto Rico Evangélico, calle Comercio 89, Apartado de Correos 1707, Teléfono 723, Ponce, P. R.

CARTAS

Rdo. Marcelino Pollock Escribe desde Tejas

3021 Greene Street,
Fort Worth, Texas
Diciembre 29 de 1951.

Rdo. Jorge N. Cintrón,
Director, Puerto Rico Evangélico,
Ponce, Puerto Rico.

Estimado hermano:

Le saludo fraternalmente desde estas tierras Tejanas y lejanas y al mismo tiempo le deseo éxito en la dirección del vocero, Puerto Rico Evangélico.

Siempre recibo el periódico y estoy enterado del desarrollo de la obra en la Isla lo que me entusiasma mucho. Ultimamente quedo enterado de las luchas que están sosteniendo alrededor de la cláusula 19 de la nueva constitución y aunque considero que están peleando frente al dragón estimo que la batalla será ganada por los que usen y sepan esgrimir las mejores armas. Les felicito por la decisión en la lucha y les estimulo a proseguir.

Muy fraternalmente,

Marcelino Pollock.

Desde una República Suramericana donde hay Persecución Religiosa

14 de diciembre de 1951.

Puerto Rico Evangélico,
Ponce, P. R.

Muy estimados hermanos en Cristo:

Mis felicitaciones a ustedes por vuestro valiente editorial **"Un Nombramiento Desgraciado"**. Francamente no sé como hubiera llegado a mí si lo hubieran visto.... ustedes.

¿Conocen ustedes algo acerca de la persecución en contra de nuestros hermanos evangélicos en el Estado de..... de esta república por el único delito de predicar el santo Evangelio?

Si no sabéis nada, favor de escribirme al respecto, pero solo os puedo adelantar que ha tenido la aprobación de la gente aquella que mencionais en el indicado editorial.

Soy de ustedes vuestro más seguro servidor,

XXXX.

P. R. E. Forma Parte de su Familia

Estimado hermano en Cristo:

Le envío orden postal por valor de $1.50 que cubrirá la susbscripción de PRE por el año 1952. Estoy renovando mi suscripción, ya que hace mucho tiempo estoy recibiéndole y ya forma parte de mi familia. En mi casa no puede faltar el periódico.

Fraternalmente,

Irene Berdeguer.

★ ★ ★ EDITORIALES ★ ★ ★

★ El Día Mundial de Oración

El viernes, 29 de febrero de 1952 ha sido anunciado como el Día Mundial de Oración. Al efecto el Comité de Cooperación en La América Latina ha editado dos programas, uno para adultos y otro para niños, que estamos publicando en esta edición para beneficio de los lectores en las iglesias.

Sugerimos la lectura detenida de estos bellos programas. Son el esfuerzo intelectual y la experiencia religiosa de cristianos que saben lo que vale la oración en la vida del creyente evangélico.

Es esta una ocasión magnífica para acentuar en la conciencia del pueblo evangélico la idea de la universalidad de nuestra fe. Por medio de los lazos santos de la oración en ese día todos los evangélicos del mundo estaremos unidos en una estrecha comunión.

★ Orientando a Nuestros Soldados

Algunos jóvenes evangélicos al llenar los formularios del Ejército de los Estados Unidos han expresado sus convicciones como objetores por conciencia ó como no combatientes.

Cuando un joven informa esas decisiones los formularios de reclutamiento le requieren explicaciones que revelen sin lugar a dudas los motivos que las inspiran.

Cualquier joven que manifieste su deseo de recibir tales clasificaciones debe saber contestar las diferentes preguntas que le serán sometidas. Esa es una labor estrcitamente personal, como personal es la decisión que las motiva.

Sin embargo, es deber de los pastores evangélicos orientar a la juventud en todas las implicaciones y responsabilidades que conllevan decisiones de esa naturaleza. No es su deber como consejero imponer sus opiniones personales.

Si el pastor no simpatiza con las convicciones pacifistas del joven su deber es respetarlas. Las iglesias evangélicas no pueden pasar por encima de la conciencia individual.

Si el gobierno de los Estados Unidos ha respetado el derecho de un individuo a exponer sus convicciones personales las iglesias y sus pastores no pueden hacer menos.

★ Ante la Ausencia de Capellanes Evangélicos

En algunos de los puestos militares y aún en los frentes de batalla no siempre hay capellanes evangélicos que puedan servir a las necesidades espirituales de nuestros jóvenes evangélicos.

Mientras llega el momento en que el Ejército de Estados Unidos pueda solucionar esa dificultad recordamos a los jóvenes evangélicos en servicio militar la doctrina del ministerio universal de los creyentes. Ante la ausencia de un capellán de nuestra fe los mismos jóvenes evangélicos pueden celebrar servicios y mantener encendida la llama de la adoración.

Es una bendición saber que donde quiera que hubiese dos o tres reunidos en el nombre del Señor allí El está presente como "huésped atento y confidente silencioso." Nada impide a un evangélico leer su Biblia o su Testamento, cantar un himno y elevar una oración a Dios. Es la gran bendición de poder ir directamente al Padre por Su Hijo, es la gran bendición de la democracia divina.

★ Comentando un Informe

El Informe del Comité de Problemas Educativos de la Asociación de Maestros de Puerto Rico merece ser distribuído abundantemente para que el pueblo de Puerto Rico tenga la oportunidad de leer los datos y las conclusiones que allí se ofrecen.

Frente a los enemigos de la escuela pública, que la acusan de atea y la responsabilizan por el desarrollo de la delincuencia el Informe lanza un reto a todas las instituciones, incluyendo a las iglesias, a unirse con la escuela pública en la tarea de levantar las condiciones morales de nuestro pueblo.

Felicitamos al Dr. Ismael Rodríguez Bou y a los miembros del comité por la labor tan valiente, sincera y clara que han realizado.

★ Una Maniobra Católica

Firmada por el Dr. José M. Lázaro está circulando una carta intitulada "La Llamada Escuela No Sectaria Es Inaceptable para los Católicos." Reproducimos su último párrafo: "La Asociación de Maestros de Puerto Rico, para desgracia suya, se ha declarado partidaria de la escuela laica y, por lo tanto, enemiga del dogma y del catolicismo. Con este acto dicha asociación ha arrojado prácticamente de sus fílas a los maestros católicos que en ella militan, y mientras persista en esta actitud laicista yo no veo como ningún maestro católico pueda en conciencia pertenecer a ella."

¿Es o no cierto que la Jerarquía Romana usando uno de sus portavoces, pretende crear división entre los maestros por pretextos religiosos? ¿Qué dicen los obispos? Ya no pueden ocultar sus intenciones.

Les anticipamos a los líderes católicos que una vez más los suyos les dejarán solos.

SINTESIS. . . . . .

La importante revista protestante "The Christian Century" en su edición del 12 de diciembre de 1951 publica una extensa información sobre el asunto de la Cláusula 19 en la Constitución de Puerto Rico. Firma la noticia su corresponsal en Puerto Rico, Dr. Hugo J. Williams. Además el asunto recibió un magnífico comentario editorial.

* *

Por esta misma revista hemos sabido que visitó la Isla en meses pasados el señor John C. Slemp, editor auxiliar de la revista Missions. El señor Slemp con motivo de ese viaje ha escrito para su revista un extenso reportaje intitulado "Operation Bootstrap In Puerto Rico" en el que hace un reconocimiento al presente gobierno por sus esfuerzos en la industrialización de Puerto Rico. Diez fotograbados de la obra bautista y otros aspectos de la vida insular ilustran el reportaje.

* *

"La Juventud Metodista en La Encrucijada del Caribe" es el título de otro reportaje publicado por la Srta. Pat CcCoppin en la revista "The Christian Advocate" en su edición del 27 de diciembre de 1951. Describe las actividades de la Fraternidad de Jóvenes Metodistas y los proyectos que están estudiando. Acompañan el reportaje las fotos de Lily Orlandi, Andrés Marrero, Jorge N. Cintrón, Marina Robledo, Israel Cruz y William Fred Santiago. La Srta. Pat McCoppin visitó la Isla hace dos años con motivo del Jubileo de Oro de la Juventud Metodista celebrado en Guayama.

* *

Otra publicación metodista de Estados Unidos, "The Second Mile" órgano oficial del movimiento Avance Por Cristo y Su Iglesia trae en su última edición otro interesante reportaje titulado: "La Operación, Manos a Obra Puertorriqueña es Ayudada por los Fondos del Avance." Su autora, la Srta. Betty Thompson, informa que el Avance Metodista ha invertido $86,031.66 en los últimos años en nuestra Isla.

Luego habla del "misionero volador", el Rdo. John K. Vincent quien recientemente explicó el proyecto de la Iglesia Metodista en Vieques, por medio de la cadena de televisión de la CBS.

* *

La Iglesia Luterana ha iniciado la publicación de un devocionario menmensual conocido como LUZ COTIDIANA en el que se ofrece al lector una meditación, un pasaje escritural y una oración para cada día del mes. Además dentro de algunos días saldrá el primer número de la revista trimestral ORIENTACION, conteniend numerosos artículos de interés para el ministerio evangélico. Edita estas revistas el Rdo. Leopoldo Cabán, residente en Nueva York y las publica y distribuye la Editorial "Puerto Rico Evangélico."

* *

Del 2 al 6 de enero de 1952 se reunió por primera vez y en los terrenos de Yuquiyú la Conferencia de Jóvenes Intermedios de la Iglesia Evangélica Unida de P. R.

* *

Se está trabajando en los preparativos necesarios para celebrar una reunión de médicos cristianos en Yuquiyú. Luego le corresponde el turno a los abogados.

* *

El Congreso de la Juventud Evangélica auspicia una serie de institutos regionales en los siguientes pueblos: Caguas, 12 de enero; Mayaguez, 2 de febrero; Humacao, 1 de marzo; Ponce, 29 de marzo; Aguadilla, 12 de abril; Guayama, 3 de mayo; Arecibo, 24 de mayo; Barranquitas, 14 de junio; Bayamón, 4 de julio; Area Metropolitana, julio 19; Río Grande, 25 de julio.

El tema de estos institutos será: "Jesús El Camino, Mi Camino."

Libros

¿ES REALIDAD EL REINO DE DIOS?

E. Stanley Jones.

Cada obra de E. Stanley Jones, el internacionalmente conocido conductor religioso y escritor cristiano, se espera y se recibe con interés. Todas sus obras tienen un sabor espiritual elevado y profundo y la influencia de su personalidad y de su pensamiento tiene cada vez mayores alcances.

Recia Personalidad ..de una vasta cultura cristiana y de una experiencia ecuménica, ha sabido imprimir a sus obras una orientación espiritual de calidad. Su cristianismo tiene horizontes amplios, y su contacto con la clase culta de la India, donde ha pasado una buena parte de su vida, le ha servido para interpretar el mensaje cristiano en una forma y en un lenguaje que cautivan la atención y ganan el interés, de aquellos que se preocupan seriamente de los problemas espirituales de nuestros tiempos.

En Este Libro Stanley Jones expone con la seguridad que le da su gran experiencia religiosa, lo que para él es una convicción bien probada no solamente en su propia vida y dentro del terreno de la religión, sino también en el terreno de la ciencia y de la experiencia humana; la realidad del Reino de Dios. Trata, al través de sus páginas, de demostrar que las enseñanzas de Jesús tienen su base en la realidad y son para aplicarse en un mundo de realidades. Es más afirma con absoluta certidumbre, que el Reino de Dios es la única Realidad.

Al ofrecer esta nueva obra en castellano del eminente conductor religioso norteamericano, la Editorial contribuye a la orientación espiritual de nuestro medio; la que, com en todas partes, es confusa y escasa de elemento dinámico y creadores. En medio de un mundo que busca realidades, este libro presenta al Reino de Dios como la única y suprema Realidad. Su lectura, a no dudarlo, será altamente edificante y hará pensar.

Solicite este libro en Puerto Rico Evangélico, Ponce, P. R.

RDO. DR. OSCAR RODRIGUEZ comenta editoriales de Puerto Rico Evangélico

Mi dilecto hermano y compañero:

¡Salud y prosperidad en el Nuevo Año!

Acabo de recibir la edición del 25 de diciembre de 1951 de nuestro amado vocero, Puerto Rico Evangélico. Como siempre, lo he leído con sumo interés. Lo felicito por tan buena labor.

Sus dos editoriales: **Ante el Nuevo Año** y **Clericalismo vs. Laicismo**, me han impresionado notablemente. Ambos expresan en forma elocuente mi propio sentir por lo que me uno a usted al felicitarle calurosamente por su valiente postura. En el primero, usted expresa el noble espíritu de cooperación ciudadana que ha caracterizado a los Evangélicos de Puerto Rico frente a los problemas fundamentales de nuestra patria. En el segundo usted presenta, en tonos inequívocos, la postura de la Jerarquía Católica frente a las legítimas aspiraciones de nuestro pueblo. Ambos editoriales se complementan y harán bien al lector sensato que ame a su tierra y la libertad verdadera de sus compatriotas.

Hermano Cintrón, he estado dando mi respaldo espiritual a usted y a los que con usted han puesto en alto la bandera de combate en defensa de los grandes postulados de la causa Evangélica en Puerto Rico. No hay duda que el triunfo de esos ideales es seguro. La conciencia ciudadana puertorriqueña ha sido alertada. Al pueblo Evangélico habrá de unirse todo ciudadano de mente y corazón amplio. Los días de la dictadura jerárquica de la Iglesia Católica en Puerto Rico han pasado. Nuestro pueblo tiene índices de referencia que les guiarán a reconocer las grandes conquistas espirituales y materiales que hay que defender y conservar. Ceder a las pretenciones de la Jerarquía Católica es darle la espalda al progreso que ya tiene asegurado nuestro país. Tal retroceso es inconcebible a la altura de despertamiento nacional que nuestra patria ha logrado, gracias a la indiscutible influencia de la libre expresión del pensamiento y la exposición franca de las verdades del Evangelio de nuestro Señor Jesucristo. Por sobre la libertad del pensamiento y

(Sigue en la página 16, Col. 3)

POEMAS .....

Es El Tiempo de Sembrar

¡Compañera!.....
La que acompaña mis horas y comparte mis fatigas
y mi cariño y mi pan.....
¡Compañera!.....
La que me alegra la vida y vive mis ilusiones,
¡Compañera!.....
es el tiempo de sembrar.....
¡Compañera!.....
La que amamanta a su pecho
un pedazo de mi vida, un pedazo de mi alma,
lo que yo he querido más.....
¡Compañera.....
La que poniendo en los ojos la ternura más divina,
al hijo le da la sangre.....
¡Compañera!.....
es el tiempo de sembrar.....
¡Compañera!.....
¿Qué quisieras tú que fuese nuestro hijo?
¿Nuestro hijo que será?
¡Compañera! .....
No quisiera yo que fuese
ni mercader, ni marino, ni soldado,
compañera,
que es el tiempo de sembrar.....
Compañera
que lo crías a tu pecho,
yo quisiera al hijo mío, como yo, que are la tierra
y en ella ponga su afán.....
¡Compañera,
la tierra es la buena madre
y es ella nuestra alegría,
compañera,
y nuestro pan!.....

Por VICENTE MEDINA

¡SEÑOR, ENSEÑANOS A DAR!

Por Gonzalo Báez Camargo.

Sí, el dar, a secas, suele hacernos hinchados, ufanos de nosotros mismos, vanidosos y hasta exhibicionistas. Para que el dar sea cristiano, y por tanto una bendición para los demás y para nosotros mismos, necesita reunir ciertos fundamentales requisitos que el autor explica en este artículo.

Es indudable que no basta con dar, para dar cristianamente. El simple acto externo de dar, no posee, de suyo y necesariamente, ningún valor moral. Hasta puede ser perjudicial para el que da, para el que recibe, o para ambos. "Recordáis a los fariseos? Eran dadores espléndidos, prontos en adelantárseles a los otros, bolsa en mano, para socorrer al necesitado. Especialmente cuando había mucha gente mirando. Pero Jesús los llamó "hiprócritas". Y alabó más bien a la pobre viuda, que casi a escondidas, puso en el cofre del templo todo lo que tenía: ¡un centavo!

Más comunes de lo que aparece a simple vista, son las actitudes insanas al dar. ¡Cuán a menudo, si somos honrados con nosotros mismos, descubrimos que tenemos una propensión a sentirnos halagados y a considerarnos buenos y justos cuando damos! Una voz, sutil y diabólica, parece susurrar dentro de nosotros: "¡Mira nada más que bueno, pero qué bueno eres! ¡Dándoles a esas pobres gentes!" Y si le permitimos proseguir—cosa que a menudo hacemos—añadirá; "¡Y esa pobre gente! ¡Válganos! ¿Cómo pueden vivir en tanta miseria? ¡Qué bueno que tú no estás en esa condición! Tú has triunfado. Tal vez esa gente es perezosa, o no es tan inteligente como tú, o carece de principios.... Vaya, vaya, pero se lo merezcan o no, al menos tú has hecho una buena acción....."

Sí, el dar, a secas, suele hacernos hinchados, ufanos de nosotros mismos, vanidosos y hasta exhibicionistas. Para que el dar sea cristiano, y por tanto una bendición para los demás y para nosotros mismos, necesita reunir ciertos fundamentales requisitos.

En primer término, el dar cristiano no es realmente dar sino devolver. Todo es de Dios, hasta nosotros mismos. Cuando damos, pues, sólo estamos devolviendo lo que no es nuestro, lo que no ha dejado nunca de pertencer a Dios, lo que El simplemente ha confiado a nuestra administración. .... lo devolvemos ministrando con ello a las necesidades de los demás, ya directamente, ya por medio de la Iglesia, ya valiéndonos de otros conductos. No somos más que mayordomos de Dios.

En segundo lugar, el dar cristiano es natural y espontáneo. Debe ser como el respirar: algo fácil, sin esfuerzos ni penosa deliberación. Algo que jamás debería producirnos la conciencia de que estamos haciendo algo muy especial y meritorio y hacernos sentir justos y buenos. Porque si no somos más que mayordomos de Dios ¿por qué hemos de sentir que estamos haciendo muchos méritos cuando sólo estamos dando lo que es suyo y no nuestro? ¿Por qué hemos de permitir que la sutil y diabólica vocecilla se ponga a alardear de ello? Cuando Cristo nos puso de ejemplo a las flores del campo y las aves del cielo, no sólo nos enseñó la confianza en la providencia de Dios, sino también a dar con sencillez y naturalidad, como las flores dan su aroma y las aves sus canciones.

En tercer lugar, el dar cristiano es el que está inspirado por verdadero amor. No es simple compasión o lástima. Pues ésta puede estar teñida de un sentido de superioridad y aún menosprecio, o degenerar en mero sentimentalismo. El que verdaderamente ama, jamás menosprecia. Porque ama en nombre de Cristo. Y porque ve a Cristo en el necesitado. Entonces, el acto de dar se convierte en un acto de culto, de adoración a Cristo. Significa poner el don y con él a los pies del Señor. Y no queda lugar en ello, para la vanidad, el orgullo, el sentimiento de superioridad, el menosprecio que tan a menudo manchan al dador y contaminan su don.

Además, el dar cristiano no hace ostentación de sí. "Que tu mano izquierda no sepa lo que hace tu derecha", decía Jesús. Dar en secreto hace sencillamente imposible cualquiera ostentación. También ayuda a evitarle al recipiente la pena y lo que podría ser, en cierto modo, una humillación. A veces una persona que ha recibido un favor o dádiva que se ha hecho del dominio público, o que sabe de quien procede el don, no desa-

rrolla precisamente una sana y justa gratitud, sino una de dos: o un servilismo morboso, y a veces fingido, hacia su benefactor, o una especie de rencor psicopático en contra de él. Quizá la razón es que el dador, acaso sin quererlo ni advertirlo, humilló y mortificó a la persona a quien dió. Y en vez de hacerle un bien, le ha hecho un mal. ¿Cómo podemos evitar este contraproducente resultado? Jesús nos diría: Por aquello de las dudas, da en secreto, de tal modo que si es posible, ni el propio recipiente se dé cuenta de que tú eres su benefactor.

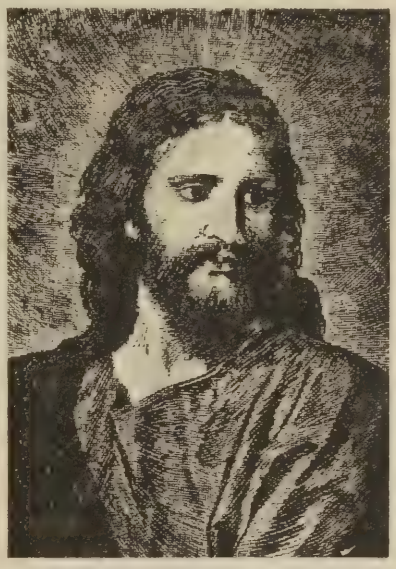

Por supuesto, hay contadas, excepcionales ocasiones, cuando dar a conocer nuestro donativo puede estimular a otros a dar ellos también. Sin embargo, aun entonces es posible obrar con modestia y discreción. Pero, a menos que después de meditar y orar, lleguemos al convencimiento de que tal es el caso, más vale no quebrantar la regla de Jesús: dar secretamente. Y luego, olvidar, hasta donde podamos, lo que dimos.

El dar cristiano tampoco demanda o espera compensación alguna. Ni en dádivas de retorno, ni en sumisión incondicional de los favorecidos, ni siquiera en reconocimiento o gratitud. Esto último parece bien duro de aceptar. ¿No tenemos derecho, al menos, a la gratitud? ¿Cómo, si es de otro modo, nos sentiremos estimulados a seguir dando? Pero si el dar no es más que devolver lo que es de Dios; si es a Cristo mismo a quien no hemos dado en la persona de los necesitados; si hemos dado en amor por El y por ellos; si hemos dado con sencillez y naturalidad, sin pensar que estamos haciendo algo extraordinario y meritorio; si hemos dado sin el menor deseo de ostentación, o aun en secreto ¿qué **derecho** podemos alegar de recibir algo en compensación? ¿Acaso hemos hecho algo que merezca? Y, si, como sucede a veces (porque sí sucede), obtenemos reconocimiento y gratitud genuinos por lo que hemos hecho, debemos apresurarnos a trasladarlos a Aquel a quien corresponden: "el Padre de las Luces, dador de toda buena dádiva y todo don perfecto."

Otro requisito del dar cristiano, es que procura establecer amistad, compañerismo e intercambio con el recipiente. El dador cristiano sabe que él también está necesitado, si no en lo material, sí en lo espiritual. Y que aquel a quien ha favorecido puede a su vez ayudarle en alguna forma a él. Esto tiene particular importancia cuando hay diferencias de raza, nacionalidad, rango social u otras que tienden a producir las segregación y el conflicto, y que hacen a algunas personas sentirse inferiores, despreciadas o ineptas. Jesús lo ejemplificó en su maravillosa manera de tratar a la samaritana: empezó haciéndola sentir que él era el necesitado y ella quien podía darle; y así pudo, sin herirla, hacerle su dádiva suprema. Este modo de proceder ayuda a la otra persona a sentir que puede hacer algo, a darle confianza y conciencia de dignidad. Y no se olvide que el efecto de nuestro don en la persona, en el carácter, en la vida del recipiente, es mucho más importante que el alivio meramente material que con él le proporcionemos.

De paso, esa actitud elimina cualquier sentido de superioridad con que nos envanezcamos. Nos ayuda a reconocer que todos, unos más, otros menos, unos en un sentido, otros en otro, somos pobres, desvalidos y necesitados. Y que siendo miembros los unos de los otros, a veces recibimos más de lo que damos, y tenemos muchos más motivos para estar agradecidos nosotros que para demandar la gratitud de los demás.

Por otra parte, el dar cristiano es inteligente. No es cuestión de dar a izquierda y derecha, sin ningún discernimiento en cuanto a las verdaderas necesidades de las personas. Pues no es bastante con tener la buena disposición de dar. Necesitamos saber quiénes necesitan, qué necesitan, y cuál es la manera más sabia y eficaz de hacerles llegar lo que necesitan. Pues el dar a troche y moche derrota sus propios fines. Suele ser tan dañoso para el recipiente como su misma necesidad.

Pero la sabiduría que el dar cristiano busca no es simple información, no son simples datos. Busca sobre todo la sabiduría que viene de Dios y sin la cual no pueden tomarse decisiones acertadas sobre el cuando, dónde, qué, cómo y a quién de nuestros dones. Después de todo, son dones no nuestros, sino de Dios, y por eso es indispensable

(Sigue en la página 16, Col. 2)

Programa Especial para el Día Mundial de Oración

(PARA LOS MAYORES)—VIERNES 29 DE FEBRERO, 1952.

Pensamiento Preliminar

El que habita al abrigo del Altísimo morará bajo la sombra del Omnipotente.... Dios es nuestra esperanza constante y nuestro lugar de refugio.... Escudo y adarga él.... Nuestra fortaleza, nuestra protección.... Acállate, alma, delante de él.... Que reine el silencio y la quietud se establezca en los profundos de nuestro ser.... Para que el Espíritu Santo descienda en lluvia bendita traída por el viento que sopla del Monte de la gracia de Cristo Nuestro Salvador.

Oración

Señor Dios nuestro, te damos gracias por este Universo que nos diste por morada.... por la obra entera de tus manos.... por el sol y la luna y las estrellas.... por la tierra misma con sus bestias y sus frutas y sus flores.... por el hombre que hiciste a tu imagen y semejanza para que te obedeciera y glorificara....

Padre amoroso, ten compasión de nuestro Mundo de hoy con hoy que tanto se aparta de tus designios y de tu ley. Perdónalo, Señor, y a nosotras también, que somos parte de él.

Ahora venimos a tu altar en demanda de luz y fuerza y sabiduría con que poder servirte en esta generación. Permite, Señor, que surjan y prevalezcan las condiciones y las actitudes necesarias para que la paz reine en nuestros corazones; para que los odios presentes se disuelvan al impacto de tu amor, por la vida y la muerte y la resurrección de tu Hijo, nuestro amante Salvador.

Te imploramos, Señor, que bendigas a los trabajadores del mundo entero; en lo particular a los de nuestra Patria amada. Manténlos, Padre santo, en tu presencia, de modo que vivan siempre bajo el calor de tu ala; porque tuya es la tierra y su plenitud. Desciende con tu Espiritu e impártenos solidaridad, para que sepamos usufructuar esta tierra como hermanas.

Cuando se encrespan las olas y ruge la tempestad, volvemos la vista a ti, que nos redimes con el sacrificio de tu Hijo Jesucristo, nuestro anhelo cumplido y nuestra esperanza mejor. En su nombre nos acercamos a ti. Amén.

Servicio de Adoración

(Que el Servicio comience sin anuncio alguno).

Preludio: (Música suave del himno "Mi Oración", 241 de "El Himnario")

Meditación:

Más santidad dame, oh Dios de bondad;
Más calma en las penas, más alto ideal;
Más fe en mi Maestro, más abnegación;
Más celo en servirle, más grata oración.

Directora: (Llamando a la adoración).

Cercano está Jehová a todos los que le invocan; a todos los que le invocan de veras. Cumplirá el deseo de los que le temen; oirá asimismo su clamor y los salvará. (Salmo 145:-8-19).

Bienaventurado aquel cuya ayuda es el Dios de Jacob; cula esperanza es en Jehová su Dios: el cual hizo los cielos y la tierra, la mar y todo lo que en ello hay; que guarda verdad para siempre; que hace justicia a los hambrientos: Jehová suelta a los ciegos; Jehová levanta a los caídos; Jehová ama a los justos; Jehová guarda a los extranjeros; al huérfano y a la viuda levanta; y el camino de los impíos trastorna. Reinará Jehová para siempre.... de generación en generación. (Salmo 146:5-10).

Cristo la Simiente

Señor, tú la simiente, y yo la tierra negra y rica de aluvión.... El concepto agrario de la función terrena del Cristo eterno.... Evangelio de la gleba, del terrón que levanta el arado, y del siervo afecto a la heredad, que es parte de ella y con ella se vende.... Porque Cristo, que es todo, es simiente también: semilla en busca de suelo amante y querendón: suelo como el de mi alma hambrienta de servir.... Sírvate yo de tumba, Simiente milagrosa de la redención.... Redención de todo lo que germina y nace y crece y se hace árbol florido, con ramas que se extiendan hacia los cuatro vientos y hacia arriba en busca del sol.... Redención de la suma entera de lo creado: de lo creado por Cristo, imagen del Dios invisible y primogénito de toda criatura; porque por él fueron creadas todas las cosas que están en los cielos, y que están en la tierra; por él, que es antes de todas las cosas, y por quien todas las cosas subsisten, ahora y siempre....

Recitación por persona nombrada con anterioridad:

SEÑOR, YO TE CONOZCO

¡Señor, yo te conozco! La noche azul, serena
Me dice lesde lejos: "Tu Dios se esconde allí",
Pero la noche obscura, la de nublados llena,
Me dice más pujante: "Tu Dios se acerca a ti."

Te acercas, sí; conozco las orlas de tu mano
En esa ardiente nube con que ceñido estás;
El resplandor conozco de tu semblante santo,
Cuando al cruzar el éter, relampagueando vas.

Conozco de tus pasos las invisibles huellas
Del repentino trueno en el crugiente son;
Las chispas de tu carro conozco en las centellas,
Tu aliento en el rugido del rápido aquilón.

¿Quién ante ti parece? ¿Quién es en tu presencia
Mas que un arista seca que el aire va a romper?

Tus ojos son el día, tu soplo la existencia,
Tu alfombra el firmamento, la eternidad tu ser.

¡Señor, yo te conozco, mi corazón te adora;
Mi espíritu de hinojos ante tus pies está;
Pero mi lengua calla, porque mi lengua ignora
Los cánticos que lleguen al grande Jehová.

Lectura Alternada

Directora: Bienaventurados los pobres en espíritu.

Congregación: Porque de ellos es el Reino de los Cielos.

Bienaventurados los que lloran

Porque ellos recibirán consolación.

Bienaventurados los mansos.

Porque ellos recibirán la tierra por heredad.

Bienaventurados los que tienen hambre y sed de justicia.

Porque ellos serán hartos.

Bienaventurados los misericordiosos.

Porque ellos alcanzarán misericordia.

Bienaventurados los de limpio corazón.

Porque ellos verán a Dios.

Bienaventurados los pacificadores.

Porque ellos serán llamados hijos de Dios.

Bienaventurados los que padecen persecución por causa de la justicia.

Porque de ellos es el Reino de los Cielos.

Todos: Oh Dios, haz que tu Santo Espíritu descienda y que nos capacite para obtener todas estas bendiciones, por Cristo Nuestro Señor.

Directora: (La congregación sentada).

En las palabras que acabamos de leer se nos revelan algunas de las características de corazón y de mente y de espíritu que ha de tener todo buen discípulo de Nuestro Salvador. El Señor hablaba siempre en términos comunes y corrientes; sus lecciones y parábolas las sacaba de las sementeras y las cosechas: "he aquí el sembrador salió a sembrar"; "el obrero es digno de su salario." Nuestro Señor se sentía en su medio cuando estaba entre trabajadores; él mismo fué carpintero, hijo de carpintero, que supo ganarse el pan cotidiano con el sudor de su frente. Nuestro Señor vivió en una época de miseria e injusticia, en la que millares de seres humanos andaban sin hogar, aun como él mismo.... "Las zorras tienen cuevas, y las aves de los cielos, nidos; mas el Hijo del hombre no tiene donde reclinar la cabeza." De donde que entendiera y comprendiera a fondo todos los problemas sociales y económicos del momento histórico; de donde que tuviera compasión de las multitudes oprimidas que vagaban como ovejas sin pastor.

Así también nosotras debemos levantar nuestros pensamientos y nues-

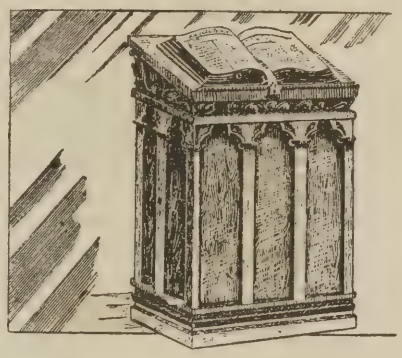

tros corazones en esta hora de oración. Oremos por los trabajadores del campo y la ciudad; por las minorías étnicas de nuestro suelo; por los extranjeros que han levantado su tienda en nuestra patria; por las tribus indígenas que aun no se integran completamente a nuestra nacionalidad. Oremos especialmente por las víctimas de la guerra y la tiranía: por los que han perdido sus hogares y viven en circunstancias de miseria y dolor. Oremos por los seres humanos que en estos mismos momentos se encuentran en campos de concentración. Oremos por los que carecen de abrigo, o de ropa, o de pan; y por los que todavía no conocen a Nuestro Señor. Tengamos muy presente que todos ellos son criaturas de Dios y hermanos nuestros, de acuerdo con la enseñanza de la parábola del Buen Samaritano: "¿Y quién es mi prójimo?" ...."Caín, ¿dónde está tu hermano?" Que el Señor nos ilumine en el cumplimiento de nuestros deberes de solidaridad y convivencia.

Directora:

Oremos ahora, todas, en acto de silencio de modo que se abran de par en par las ventanas de nuestro espíritu para que su Espíritu descienda y penetre hasta lo más íntimo de nuestros corazones. Oremos en silencio.... todas....

(A continuación habrá varias oraciones cortas por personas escogidas con anterioridad. Cada oración será por un grupo específico. Por ejemplo:)

Oración por los campesinos y labradores

Señor y Padre Nuestro que estás en los Cielos; y también en la tierra: te damos gracias por ello, y por la lluvia que tú envías amoroso para que la semilla germine y crezca y dé su fruto en su tiempo, para tu gloria y nuestro sustento. Te damos gracias también por los labradores del suelo, que lo sultivan y riegan bajo los rayos ardientes del sol, para que haya trigo y para que haya pan.

Oración de un campesino

"Padre Nuestro, enséñanos a orar de acuerdo con tu voluntad. Señor, sabemos que la oración es buena y aceptable en tu presencia; pero no sabemos orar como es debido. Te rogamos que nos enseñes a hacerlo y que bendigas a nuestros seres queridos dondequiera que se encuentren; que los guardes en buena salud y los prosperes en sus trabajos. Señor, te obedeceremos y te seguiremos siempre. Por Cristo. Amén."

Otra oración campesina

"Aquí estamos ante tu presencia, con la cabeza inclinada y el corazón contrito. Sabemos que estás aquí con nosotros. Ayúdanos, oh Dios, a todos en general y a cada quien en particular. Auméntanos la fe. Llévanos por tus caminos de bondad y justicia. Visita a nuestras familias con tus ricas bendiciones. Haz que nuestras iglesias crezcan y se desarrollen para que por medio de ellas el mundo se salve. Por Cristo Nuestro Señor. Amén."

Tercera oración campesina

"Oh Señor Dios del Cielo y de la Tierra, ten compasión de nosotros los campesinos que trabajamos de sol a sol. Ayúdanos, Señor y haznos saber que tú estás siempre con nosotros en medio del campo. Bendice a todos los que tienen su pedazo de tierra de cultivo, ya sea propia, o ya rentada, o ya prestada, como los que la labran a medias con el propietario. A todos nosotros, Señor, enséñanos a ser justicieros en el uso de la Tierra

que tú nos has dado; porque tuya es en toda su plenitud. Háznos comprender, Señor, que tú eres el Dueño y nosotros solamente los administradores. Por tu nombre santo. Amén."

Oración de un estudiante

"Padre Nuestro que estás en los cielos, dános valor y fe en estos tiempos de crisis y confusión, sobre todo cuando llegue la hora de las decisiones fundamentales. Te damos gracias por tu compañía. Te pedimos que nos llenes de tu potencia divina y que permitas que la usemos para bien, de modo que nuestra sociedad contemporánea se ajuste más a tu santa voluntad. Señor, bendice a nuestros jóvenes hermanos que se encuentran ahora en el servicio militar. Guárdalos de mal y conforta sus corazones. Te lo pedimos en el nombre de Cristo. Amén."

Oración de un indio Sioux

"Oh Gran Espíritu que eres y que siempre has sido. Nadie es digno de oración excepto tú. Las constelaciones y las estrellas son tuyas; y tuya la hierba del campo que a la mañana florece y crece. Tú eras antes de que hubieran necesidad y dolor y oración. Gran Espíritu, los rostros de todos los humanos son iguales. Cuida de nuestros hijos, que ahora van con sus hijos en los brazos. Házlos fuertes para que puedan darle cara a los vientos y caminar con pie firme hasta el fin de sus días, que es el día de la quietud infinita. Gran Espíritu, llénanos de tu luz. Danos fuerza para comprender y ojos para ver. Enséñanos a ir por la tierra suave como buenos peregrinos, como parientes de toda alma viviente. Ayúdanos, porque sin ti nada podemos."

Oración de un joven mexicano.

"Oh Dios mío, quita de mi corazón toda la cizaña y el tamo y la hierba seca y en los huecos que queden después de la limpia, ponte tú, Señor mío."

Oración china

"Oh Dios, aquí me tienes, como quien tuviera hambre de arroz, como quien tuviera sed de té. Llename Señor; llena hoy mi corazón."

Otra oración china

"Amado Dios Salvador, házme como un gran caño de bambú, que lleve abundancia de aguas vivas y nutricias a los campos secos de mi aldea."

Tercera oración china

"Aquí vamos por la campiña labrantía, azada en mano y muy de sombrero de paja, y alabándote, Señor. Tú eres el viento que sopla en primavera; y nosotros, la hierba del campo. Sopla, Señor, sopla, según tu voluntad."

(Aquí se tiene otro período de oración silenciosa, con acompañamiento de música suave).

Directora: Recitemos juntas el Padrenuestro.

Todos: Padre nuestro que estás en los cielos. Santificado sea tu nombre. Venga tu reino. Sea hecha tu voluntad, como en el cielo, así también en la tierra. Danos hoy nuestro pan cotidiano. Y perdónanos nuestras deudas, como también nosotros perdonamos a nuestros deudores. Y no nos metas en tentación, más líbranos del mal; porque tuyo es el reino, y el poder, y la gloria, por todos los siglos. Amén.

Directora: Escuchemos ahora las palabras de Pablo, dirigidas a los Romanos, y a nosotras también:

Porque las cosas que antes fueron escritas, para nuestra enseñanza fueron escritas; para que por la paciencia, y por la consolación de las Escrituras, tengamos esperanza.

Mas el Dios de la paciencia y la consolación os dé que entre vosotras seáis unánimes según Cristo Jesús.

Para que concordes, a una boca glorifiquéis al Dios y Padre de Nuestro Señor Jesucristo.

Por tanto sobrellevaos las unas a las otras, como también Cristo nos sobrellevó, para gloria de Dios....

Y el Dios de esperanza os llene de todo gozo y paz, creyendo, para que abundéis en esperanza por la virtud del Espíritu Santo. (Romanos 15:4-7, 13).

Himno: (Congregación de pie)

¡Oh, qué Amigo nos es Cristo!

¡Oh, qué amigo nos es Cristo!
El llevó nuestro dolor,
Y nos manda que llevemos
Todo a Dios en oración.
¿Vive el hombre desprovisto
De paz, gozo y santo amor?
Esto es porque no llevamos
Todo a Dios en oración.

2 ¿Vives débil y cargado
De cuidados y temor?
A Jesús, refugio eterno,
Díle todo en oración.
¿Te desprecian tus amigos?
Cuéntaselo en oración;
En sus brazos de amor tierno
Paz tendrá tu corazón.

3 Jesucristo es nuestro amigo:
De esto pruebas él nos dió
Al sufrir el cruel castigo
Que el culpable mereció.
Y su pueblo redimido
Hallará seguridad
Fiando en este Amigo eterno
Y esperando en su bondad.

(Núm. 96. El Nuevo Himnario Evangélico.) (Congregación sentada.)

Directora: Ciertamente que en las circunstancias por que atraviesa nuestro mundo a la presente, la miseria y el dolor se dejan ver en todas partes. Con todo, nuestro Dios no nos ha abandonado. El Señor Jesucristo nos dice: "No se turbe vuestro corazón, ni tenga miedo: creéis en Dios, creed también en mí." Por tanto, el momento ha llegado de corroborar nuestra fe, y de alentarnos y fortificarnos mutuamente en la oración colectiva....

Unámonos en oración silenciosa, otra vez, pidiéndole a Dios que nos aumente la fe, y que nos mantenga unidas en el vínculo sagrado de su amor; y que se manifieste en todos, y cada uno de nuestros cultos de oración; que todas y cada una de nosotras sintamos de verdad su presencia; y que sintamos nuevamente la caricia de su paz; para que con ella se nos redoble la esperanza y se nos multiplique el entusiasmo para cumplir con los deberes que nos impone Cristo Jesús. Oremos pues.....

(Aquí habrá un minuto o dos de oración silenciosa.)

Directora: Elevemos ahora nuestras oraciones por todos los cristianos que

en estos mismos momentos sufren persecución y cárcel y aun muerte, por causa de su fe.... Oremos también por los desplazados—que son los que han perdido sus hogares—, y por los que tienen hambre, y por los que se ven envueltos en las mallas fatales de la guerra.

(Nuevo período de oración silenciosa, que bien puede ser seguido de alguna oración vocal espontánea.)

Directora: Repitamos ahora, todas juntas, nuestra

Oración por la Paz

"Oh Señor de los Tiempos y las Naciones, te damos gracias porque tú has puesto en cada corazón un grande anhelo de paz, un deseo infinito de buena convivencia. Te damos gracias asimismo por el don tuyo del libre albedrío, que nos pone en condición de escoger de acuerdo con nuestra libre y espontánea voluntad. Señor nuestro, te pedimos que nos ayudes a escoger de acuerdo con tu voluntad. Señor, vincula a tus criaturas de todo el mundo, con cuerdas de amor, compañía, servicio y buena voluntad; y concédenos el privilegio de ser instrumentos tuyos en la realización de tus designios. Por Cristo Nuestro Señor. Amén."

Directora: La oración es un medio portentoso de acción y de creación. Es un hecho que se elevan más oraciones que las que uno se imagina; de modo que, como lo apuntó el poeta, "la tierra entera se ve atada con cuerdas de oro al estrado de los pies del Dios Altísimo."

Himno: (La congregación de pie)

Ama el Pastor sus Ovejas

Ama el Pastor sus ovejas
Con un amor paternal:
Ama el Pastor su rebaño
Con un amor sin igual.
Ama el Pastor a las otras
Que descarriadas están,
Y conmovido las busca
Por dondequiera que van.

Coro—Por el desierto errabundas
Vense sufrir penas mil.
Y al encontrarlas, en hombros
Tráelas con gozo al redil.

2 Ama el Pastor sus corderos,
Amalos tierno el Pastor;
A los que a veces perdidos
Se oyen gemir de dolor.
Ved al Pastor conmovido
Por los collados vagar,
Y los corderos en hombros
Traerlos vedle al hogar.

3 Ama las noventa y nueve
Que en el aprisco guardó;
Ama las que descarriadas
Por el desierto dejó.
"¡Oh, mis ovejas perdidas!"
Clama doliente el Pastor,
"¿Quiénes vendrán en mi ayuda
Para encontrarlas, Señor?"

4 Son delicados tus pastos
Y quietas tus aguas son:
Aquí nos tienes, Maestro,
Danos hoy tu bendición;
Háznos obreros fervientes,
Llénanos de un santo amor
Por las ovejas perdidas
De tu redil, buen Señor.
(Núm. 139 de "El Himnario".)

(Aquí la directiva mencionará los objetos o proyectos especiales a que se dedique la ofrenda del día.)

Se recoge la ofrenda. (Acompañamiento de música suave.)

Directora: Tengamos presente, amadas hermanas, que Dios ama al dador alegre y que es más bienaventurado dar que recibir; y que en la Santa Biblia está escrito: "Mía es la plata, y mío el oro, dice Jehová de los Ejércitos." (Haggeo 2:8).

(Congregación de pie, para cantar la Doxología):

A Dios el Padre celestial,
Al Hijo, nuestro Redentor
Y al eternal Consolador,
Unidos todos alabad. Amén.

Oración colectiva:

Padre celestial, bendice esta ofrenda y permite que por medio de ella les renazca la esperanza a nuestros prójimos y hermanos del mundo entero.

Acto de Consagración

Directora: Nuestras almas se inundan de gozo, a pesar del panorama de injusticia y persecución, de dolor y de guerra que tenemos por delante.... Vemos a Nuestro Señor nuevamente escarnecido por los injustos y los malvados; otra vez lo tenemos con los brazos extendidos y clavado en la cruz moderna de la guerra.... Y con todo, el gozo se apodera de nuestros corazones porque sabemos que la derrota transitoria no servirá sino para acentuar el triunfo ineludible del Señor que venció del pecado, y de la tumba, y de la muerte; porque estamos ciertas de que así también habrá de levantarse victorioso otra vez de este valle de sombra de muerte que nos es dado atravesar el día de hoy.

Congregación: Cristo es nuestra esperanza.

Directora: En toda buena obra que emprendamos por causa del amor de Dios, Cristo estará con nosotras de maestro y capitán.

Congregación: Cristo es nuestra esperanza.

Directora: Cuantas veces logremos abatir los muros milenarios del odio y la mala voluntad, otras tantas llevaremos a Cristo por delante, porque sólo bajo su comando y dirección será posible establecer el reino de la fraternidad universal.

Congregación: Cristo es nuestra esperanza.

Directora: Dondequiera que alcancemos la altura cristiana en afán de compartir con los demás las ventajas de la paz, será sin duda porque él está ahí en medio de nosotras, iluminándonos con la lumbre de su presencia bendecida.

Congregación: Cristo es nuestra esperanza.

Directora: Nuestro Señor Jesús se nos aproxima, a cada una de nosotras, como de antes a las mujeres de la Biblia que tuvieron el privilegio de contemplar su rostro en las riberas del Tiberiades. Se aproxima el Señor, de por siempre, a los que no lo conocen; y les dirige asimismo la misma palabra: "Venid en pos de mí." Y en esta frase se concreta toda una orden de marcha que cambia el curso de nuestra vida y altera la calidad de nuestro destino; porque en la orden se nos da una tarea que cumplir, ahora mismo, en nuestro tiempo y en nuestro destino; porque en la orden de marcha, va de nosotras obedecerla. Obedecerla significa nada menos que entrar en el secreto de su presencia; porque entonces podrá cada quién, como Pablo, decir, "Yo sé en quien he creído"; es a saber, que quien lo sigue llega a conocerlo por virtud de la santa compañía, que es comunión, y que se ha hecho concreto en la experiencia cotidiana de quien lleva a Cristo en el corazón..... (Este pensamiento es del gran cristiano Alberto Schweitzer.)

Congregación: Cristo es Nuestro Señor.... Cristo es Nuestro Salvador.... Cristo es nuestra Esperanza única y

(Sigue en la página 13, Col. 2)

DIA MUNDIAL DE ORACION

(SERVICIO PARA LOS NIÑOS)—29 DE FEBRERO DE 1952.

EL MUNDO ENTERO ORANDO

Sugestión para el arreglo del centro de adoración: una Biblia, un globo del mundo, flores frescas.

Música suave: "Cuando leo en la Biblia."

Llamamiento a la adoración: "Venid, adoremos y postrémonos; Arrodillémonos delante de Jehová nuestro hacedor:" ....

Oración: Oh Dios, quien amas a todos los niños en el mundo entero, nos alegramos de habernos reunido para adorarte en este Día Mundial de Oración. Mientras meditamos en tu amor y en tu bondad, ayúdanos a encontrar los medios de compartir tal amor con otros, estén ya lejos o cerca de nosotros. Por Jesús te lo pedimos Amén.

Poesía: (Por un niño)

A los niños de todo el mundo
Con gran cariño mira Dios;
Pero hay muchos que no saben
De su cuidado y amor.
Cuánto gozo será el decirles
De nuestro Padre Celestial,
Que El los ama con ternura,
Que Su cariño es sin igual!
A los niños de cerca y de lejos
Debemos el mensaje enviar,
Que ellos también gozosos puedan
A Dios el Padre adorar.

E. C. Naylor.

Himno: "Cristo me ama." (En el coro se canta, "Cristo nos ama.")

Líder: Hoy es el Día Mundial de Oración. En la madrugada de hoy, grupos de cristianos allá lejos en las Islas Fiji en el Océano Pacífico, se reunieron para orar, tal y como nosotros lo hacemos ahora. Grupos como esos continuarán reuniéndose durante todo el día alrededor del mundo. !Qué bueno es pensar que nosotros formamos uno de ellos!

Es como si estuviéramos formando una cadena, uniendo nuestras manos con las de otros cristianos alrededor del globo terrestre.

Dios quiere a los niños que viven en todas partes del mundo. Ellos se parecen en muchas cosas aunque algunos se visten de una manera distinta de otros y hablan diferentes idiomas. Cuando sacamos un rato para estar quietos y pensar hondo, sabemos que Dios nos ama y quiere que todos seamos Sus hijos. Hay muchas cosas que constantemente nos recuerdan Su amor. Las estrellas rutilantes y la plateada luna, el sol brillante y los árboles que proporcionan fresca sombra, todos no hablan de Dios. Los arroyos y los prados, los pájaros que nos alegran con sus cánticos y nuestros animales favoritos, - todos nos hablan del amor de Dios. Los días alegres y las noches apacibles y las

expresiones de amor de nuestros amigos, nos ayudan a sentir a Dios bien cerca. Los niños en el mundo saben del amor de Dios porque los mayores les han hablado de Su gran bondad. Estos niños viven en India, Africa, China, Europa, América y en muchas otras partes del mundo.

* Vamos a pensar hoy en algunos de los niños que viven en los mismos Estados Unidos de América, y que necesitan saber más del amor y la protección de Dios. Entre estos están los hijos de los emigrantes, de los medianeros y de los indios americanos. Quizás Uds. no sepan quienes son los migrantes y medianeros. Son personas que van de una sección a otra del país para ayudar en la recolección de las cosechas. Muchas veces los niños de estas familias también tienen que trabajar en las fincas. A veces no se quedan suficiente tiempo en un sitio para poder asistir a la escuela o para relacionarse con la iglesia. Así sucede también con los hijos de los medianeros. Estos trabajan en fincas que no les pertenecen. Siempre trabajan para otro y reciben una parte de lo que cosechan. Muchas veces eso es tan poco que no le da para comprar los alimentos y la ropa que necesitan.

Los niños de los indios americanos también necesitan aprender más acerca de Dios. El año pasado había 65,000 indios en la reservación de los Návajos, nna tribu india de Estados Unidos. Muchos de ellos no sabín ni leer ni escribir. Por medio de los maestros cristianos y con la ayuda de amigos cristianos, los niños de los migrantes, los de los medianeros y los de los indios americanos están aprendiendo algo sobre el amor de Dios y Su amorosa protección.*

(La parte entre asteriscos que describe la condición de algunos niños necesitados en los Estados Unidos puede ser substituída por un relato de cierto grupo de niños de nuestra Isla que carecen de las oportunidades que tienen aquellos que están en este servicio de oración. Sería bueno en reuniones futuras, como de escuela bíblica o sociedad juvenil, que se llevara a cabo alguna actividad para ayudar a los niños de una institución o de un barrio.)

Lectura alternada: LAS ENSEÑANZAS DE JESUS.

Líder: Un día se sentó en una colina con sus discípulos y empezó a hablar con ellos de cómo pueden las personas encontrar la verdadera alegría de vivir. A veces llamamos a esa clase de alegría una bienaventuranza. Pensemos en algunas de esas enseñanzas de Jesús, en espíritu de oración.

"Bienaventurados los pobres en espíritu; porque de ellos es el reino de los cielos."

Grupo (o un niño anteriormente designado para dar lectura a esta oración.) O Dios, ayúdanos a darnos cuenta de que no lo sabemos todo. A veces pensamos y actuamos como si todo los supiéramos. Todos tenemos mucho que aprender. Dependemos de otros aún para nuestro alimento, nuestra ropa y nuestro albergue. Ayúdanos a recordar con gratitud que muchas veces nuestro alimento nos llega como resultado del trabajo de

Estados Unidos (o ciertos obreros de la Isla de Puerto Rico.)

..**Lider:** "Bienaventurados los mansos: porque ellos recibirán la tierra por heredad."

Grupo (u otro niño): Dios, Padre amante, enséñanos a ser apacibles y buenos. Ayúdanos a aprender que no es necesario siempre ser el primero en la fila o en el campo de juego. Pero que descubramos que es necesario ser el primero en pensar lo que es mejor para todos y cada uno de los que rodean.

Líder: "Bienaventurados los que tienen hambre y sed de justicia: porque ellos serán hartos."

Grupo: (u otro niño): O Dios, a veces tenemos hambre y deseamos tomar alimento, o sentimos sed y ansiamos tomar agua. Ayúdanos a sentir de la misma manera en cuanto a la manera correcta de vivir. Sabemos que si te pedimos que nos ayudes a ser bondadosos y considerados, y si realmente tratamos de serlo, podemos alcanzarlo.

Lider: "Bienaventurados los pacificadores: porque ellos serán llamados hijos de Dios."

Grupo (un otro niño): Dios, Padre quien amas a todos los niños de todas partes, perdónanos cuando decimos palabras rudas, cuando nos enojamos o peleamos con nuestros compañeros de trabajo o de juego, porque Tú amas a ellos también. Ayúdanos a vivir en paz los unos con los otros.

Todos: O Dios, al recordar las enseñanzas de Jesús, permite que nos demos cuenta que la alegría más grande de la vida es la alegría que proviene de vivir juntos unos con otros y ayudarnos mutuamente como hijos tuyos. Por Jesús te lo pedimos, Amén.

Ofrenda para los niños de los migrantes, medianeros y indios, u otros.

Himno: "Cuando andemos con Dios" (Himnos de la Vida Cristiana No. 106, la primera estrofa. El coro se canta otra vez de la siguiente manera.

"Siempre seguir, lo que Cristo enseñó,
Si queréis ser felices, debéis siempre seguir."

Música suave mientras salen los niños.

Esta ofrenda se envía al Dr. H. J. Williams, Apartado 426, Río Piedras, para la obra del Concilio Mundial de Educación Cristiana entre los niños arriba mencionados. Se aceptan sellos.)

Nota: Programa preparado para el Concilio Mundial de Educación Cristiana, traducido por la Sra. Trinita C. de Montalvo, y adaptado por M. H. de W. Si su iglesia ofrece este servicio a los niños, tenga la bondad de escribir una reseña, del acto y si posible, sacar un retrato para enviárselos con la ofrenda al Dr. Williams.

(Viene de la página 11)

Oración colectiva:

Señor Dios y Padre Nuestro, te damos gracias por el don incomparable de tu Hijo Cristo Jesús, en quien tenemos fincadas toda nuestra lealtad y toda nuestra esperanza. Abrenos, Señor, el entendimiento para oír mejor su voz, y para ir tras de su huella todos los días, y para levantarlo entre las gentes por medio de nuestro testimonio, para que lo conozcan y reconozcan por Maestro y Salvador.

Himno: (Cantado suavemente, con la cabeza inclinada, en actitud de adoración).

Oh Cristo, Tu Ayuda yo quiero tener

Oh Cristo, tu ayuda yo quiero tener
En todas las luchas que agitan mi ser.
Tan sólo tú puedes la vida salvar,
Tú sólo la fuerza le puedes prestar.

Oh Cristo, la gloria del mundo busqué
Y ansioso mi vida y afán le entregué
Y en cambio mi pecho tan sólo encontró.
Torturas sin cuento que el alma sufrió.

Oh Cristo, ya quiero llegar a vivir
De aquellos alientos que tú haces sentir
Al alma que huyendo del mal tentador
Se vuelve anhelante, se vuelve a tu amor.

Oh Cristo, ya quiero tus huellas seguir
Y gracia constante de ti recibir;
Hallar en mis noches contigo la luz,
Y alivio a mis penas al pie de la cruz.

(Himno número 229 de "El Himnario").

Congregación: He aquí nuestro testimonio fiel y verdadero; he aquí nuestra fe tremenda y capaz de trasladar montañas; he aquí nuestra esperanza fundamentada en el milagro de la Cruz: que en el nombre de Cristo Jesús encontrarán salud las naciones; y que por su gracia se habrá de salvar este mundo pecador.....

Directora: Oh Cristo, Señor y Salvador nuestro, ven a nuestros corazones, llénalos de tu presencia, habita en nosotros.... Lánzanos a la lucha, con tu Espíritu, con la luz de tu esperanza en nuestros ojos y el amor y la fe de tu presencia en nuestros corazones.... Envíanos en pos de nuevas y más grandes realizaciones, para que cuanto antes el mundo crea y te tenga por Jefe y Maestro y Señor. Amén.

(La congregación permanecerá de pie).

Himno:

Pronto la Noche Viene

1 Pronto la noche viene,
Tiempo es de trabajar;
Los que lucháis por Cristo,
No hay que descansar
Cuando la vida es sueño,
Gozo, vigor, salud,
Y es la mañana hermosa
De la juventud.

2 Pronto la noche viene,
Tiempo es de trabajar,
Para salvar al mundo
Hay que batallar,
Cuando la vida alcanza
Toda su esplendidez,
Cuando es el medio día
De la madurez.

3 Pronto la noche viene,
Tiempo es de trabajar,
Si el pecador perece,
Idlo a rescatar,
Aun a la edad provecta,
Débil y sin salud,
Aun a la misma tarde
De la senectud.

4 Pronto la noche viene,
¡Listos! a trabajar
¡Listos! que muchas almas
Hay que rescatar.
¿Quién de la vida el día
Puede desperdiciar?
"Viene la noche cuando
Nadie puede obrar."

(Himno Núm. 315 de "El Himnario".)

(La congregación tomará asiento para orar en silencio por breves momentos).

Música suave.

Damas Discípulos de Cristo Donan un Mimeógrafo Moderno al Seminario Evangélico

La Sra. Esther C. Montalvo hablando a nombre de las Damas "Discípulos de Cristo" en el Seminario Evangélico.

La noche del 19 de diciembre próximo pasado tuvo lugar en el Seminario un acto de gran trascendencia. El Comité de Actividades Recreativas de la Asociación de Damas Auspiciadoras del Seminario llevó a efecto un programa que dejó una impresión muy grata en todos aquellos que tuvimos la oportunidad de participar en él.

Por la tarde de ese día se ofreció al estudiantado y facultad del Seminario por dicho comité una suculenta comida de Navidad consistente en ricos y sabrosos pasteles y otras comidas exquisitas.

La Sra. Lulú de Sánchez contribuyó a esa comida con 10 litros de jugo de uva para aperitivo: la Sra. Elvira Robles presidenta de las Damas auspiciadoras nos trajo el postre consistente en un sabrosísimo dulce de lechoza. La Sra. Brindell hizo también su contribución a la comida trayendo otras cosas necesarias.

Después de la comida de esa tarde y como a las 8 de la noche pasamos a la capilla del Seminario para continuar el desarrollo del programa.

Bajo la competente dirección de la Sra. Brindell se desarrolló el programa tomando parte en él el Coro Interdenominacional que nos cantó muy bellos himnos y villancicos de Nacidad; la Srta. Juanita Morales quien nos recitó bellísimas e inspiradoras poesías alusivas a la Navidad, las Sras. Plyler y Williams: la primera como directora del Coro Interdenominacional y la segunda acompañando los himnos tocando admirablemente el piano; la Sra. Elvira Robles a quien le tocó la presentación del grupo de Damas Discípulos de Cristo quienes concurrieron al acto con el fin específico de hacer entrega al Seminario de un nuevo mimeógrafo que dicho grupo había adquirido después de haber reunido a través de contribuciones y ofrendas voluntarias de las iglesias e individuos la suma de 220.00 que juntamente con $40.00 que contribuyó el Seminario les hizo posible comprar el mencionado mimeógrafo. La Sra. Belia A. de Suárez secretaria de la Asociación de Damas Discípulos de Cristo tomó parte muy destacada en la campaña de fondos.

Y no menos importante fué la contribución del fotógrafo Rafael Montes tomando fotografías del acto; algunas de las cuales publicamos en esta edición de Puerto Rico Evangélico. Debemos esta contribución a la Sra. Berta Otero quien en todo momento ha estado dispuesta a ayudarnos desinteresadamente.

El programa terminó con la distribución de dulces a los concurrentes y de regalos de Navidad y dulces a los estudiantes del Seminario.

La ceremonia que se llevó a efecto con motivo de la entrega del mimeógrafo fué sencilla e impresionante. Un grupo representativo de las Damas Discípulos de Cristo presididos por la Sra. Esther C. de Montalvo hablando a nombre de la Asociación de Damas Discípulos de Cristo entregó al Seminario el mimeógrafo expresando éstas o parecidas palabras: "Las Damas Discípulos de Cristo asumieron la responsabilidad de obsequiar al Seminario con algo que viniera a llenar una de sus más apremiantes necesidades. Al consultar al presidente sobre cuál era esa necesidad él nos dijo que lo que más se necesitaba era un mimeógrafo. Iniciamos con gran entusiasmo una campaña de fondos para realizar ese propósito y pudimos reunir la suma que nos permitiera adquirir el mimeógrafo que ahora ponemos en manos del Seminario para que se use en la promoción de los intereses del Reino de Cristo en esta tierra."

"Las Damas Discípulos de Cristo

seguiremos cooperando con esta institución a fin de que ella tenga las facilidades para preparar un ministerio idóneo para llenar las necesidades espirituales de ésta y otras tierras."

El Seminario se siente muy agradecido a la vez que complacido por el acto de generosidad y de sacrificio realizado por las hermanas Discípulos de Cristo y las alienta para que sigan adelante en su empeño de promover los intereses de aquellas instituciones que se han establecido con el noble propósito de contribuir a propagar el Evangelio de la gracia y de los Bienes.

Felicitamos a las Damas Auspiciadoras del Seminario, al Comité Recreativo de esa organización y a la Asociación de Damas Discípulos de Cristo por habernos permitido disfrutar de un programa que además de deleitarnos nos ha enseñado cómo es posible por medio de la cooperación realizar proyectos que vengan a poner a nuestro Seminario en condiciones de realizar mejor la labor que está llamado a hacer.

Notas de Fajardo

Inmediatamente tuvimos un corto receso en el anexso del Templo. Oimos algunos himnos cantados por el joven Agustín Velázquez acompañado a la guitarra por los hermanos Narciso Avila y Fabián Colón de la Sociedad local. Luego pasamos a la nave del Templo y dió comienzo a la sesión de negocios. Fué aprobada el acta anterior así como el informe del tesorero. Las diferentes sociedades representadas tuvieron también oportunidad de rendir informe.s En forma breve cada uno informó acerca de lo que cada respectiva sociedad está haciendo por la obra. Luego pasamos a elegir la nueva directiva. Esta quedó constituida de la forma siguiente: Sr. Federico Schroeder;Pres. (re-electo) Rdo. Serafín García; Vice-Pres.. Sr. Rafael Sánchez; Sec. de Actas, Sr. Alejandro Calderón; Tesorero, Rdo. Diego M. Rodríguez; Sec. Corresponsal.

Aniversario de la Iglesia de Ceiba

Con motivo al cuadragésimo quinto Aniversario de la Iglesia se llevaron a cabo una serie de actividades que culminaron con la celebración del programa de Aniversario. Tuvimos una Campaña Evangelística que empezó el 15 de octubre y se extendió hasta el 11 de noviembre cerrando con el sermón de Aniversario. Los servicios resultaron muy animados y concurridos a pesar de la lluvia y los muchos enfermos que se vieron imposibilitados de cooperar.

Visitas de Iglesias

Durante la Campaña tuvimos la cooperación de las siguientes Iglesias. De Luquillo tuvimos la visita de la iglesia acompañada de su amado pastor. De Las Piedras también nos visitó la iglesia acompañada de su muy querido pastor y de Fajardo además de la Iglesia vino también su pastor y el magnífico Coro que dirige hábilmente la Srta. María Robles. Las dulces y muy acopladas voces del coro tuvieron a cargo la himnología del servicio.

Mensajes Especiales

Los mensajes de la Campaña fueron pronunciados por los siguientes hermanos: Sr. Alejandro Calderón líder consagrado de la Iglesia de Fajardo. Sr. Clemente Viera, pastor de la Iglesia de Río Abajo. Sr. Avelino Robles, pastor de la Iglesia de Luquillo. Sr. Ismael O'Neil pastor de la Iglesia de Las Piedras. Rdo. Serafín García, de la Iglesia de Fajardo y la Srta. María Robles, Rdo. Salvador Vélez de la Iglesia de Humacao, Rdo. Antolín Castillo de la Iglesia de Coto Laurel, Ponce, P. R. Rdo. Howard E. Spragg, Director General de la Misión, Rdo. J. J. Bebilaqua, Superintendente de la Misión, Dr. Florencio Sáez, Pres. Seminario Evangélico.

Además tuvimos la cooperación de los líderes laicos de la Iglesia quienes de tener con nosotros a la Sra. Peconferencia muy interesantes sobre la

El domingo 11 de noviembre fué nuestro día de Aniversario. En la Escuela Bíblica tuvimos el privilegio de tener con nosotroso a la Sra. Petra Martínez, principal de Escuela Pública y miembro consagrado de la Iglesia de Fajardo. Ella nos dió una conferencia muy intresantesobre la Educación Religiosa en las Escuelas Públicas. Nuestra asistencia en esa mañana llegó a 250 personas y la ofrenda fué de $7.50.

A la 1:30 dió comienzo nuestro programa de la tarde. Oimos la lectura de algunas cartas de los hermanos ausentes. Además de las palabras alentadoras para la Iglesia estos hermanos enviaron la ofrenda de gratitud.

Por la noche volvimos al Templo y el Rdo. Bevilacqua dirigió un solemne servicio de Comunión, donde participaron un número considerable de hermanos. También se unieron a la iglesia ocho candidatos por medio del bautismo.

Después pasamos a oir el mensaje de Aniversario que estuvo a cargo del Dr. Florencio Sáez, Presidente de nuestro Seminario Evangélico. El sermón fué sublime y muy inspirador. Esa noche la presencia del Señor se dejó sentir muy cerca de nosotros. El Templo se veía muy bien adornado. Las Sociedades de la iglesia regalaron linoleums para el pasillo, para la plataforma y para la parte del frente de la nave principal. Las Damas regalaron un paño color cardenal para adornar la pared de la tarima y una cruz iluminada que da un aspecto mejor al Templo y contribuye para una buena adoración. En medio de gran entusiasmo clausuramos las actividades de Aniversario de nuestra Iglesia. Sea nuestra sentida gratitud a todos los hermanos y a todas las Iglesias que contribuyeron para la feliz realización de nuestro programa.

Diego M. Rodríguez

Srta. María Robles fué Homenajeada en Fajardo

Homenaje: El día 6 de diciembre y con motivo de haber trabajado por más de veinticinco años en la misión se le rindió un merecido homenaje a nuestra apreciada misionera Srta. María Robles. Durante todos estos años ha dedicado su vida y su tiempo a la obra Evangélica. Ella es natural del Barrio Las Cabezas, pero ha trabajado como misionera en diferentes pueblos de la isla. Hubo una comida fraternal participando el Concilio Ejecutivo y algunos de los miembros de la Junta Prudencial de la Iglesia local. El servicio de la noche fué muy solemne, habiendo representaciones de algunas de las Iglesias del distrito de Humacao. La Srta. María Robles fué objeto de muchas felicitaciones y

regalos tanto de las sociedades locales como de la Iglesia en general. El Concilio Ejecutivo le otorgó a la homenajeada un diploma de honor y una medalla por su trabajo eficiente realizado. El sermón de la noche estuvo a cargo del Dr. Florencio Sáez presidente de nuestro Seminario, el cual fué muy inspirador y constructivo.

Bodas: El día 15 de diciembre y en nuestro templo contrajeron nupcias la Srta. María Esther Ortiz y el correcto joven Reymond Zayas, natural de Mayaguez. Han establecido su hogar en Mayaguez, donde están a las órdenes de todos. Le deseamos a los esposos Zayas una eterna luna de miel y muchos años de felicidad. Los unió en santo matrimonio nuestro pastor, Rdo. Serafín García.

Actividades Navideñas: Ha sido nuestra costumbre en estos días llevar la alegría y el gozo espiritual a todos los hermanos y amigos, además hacer de esos eventos que celebramos lo más original posible. Nuestra fiesta de Navidad fué muy concurrida y prevaleció el interés y la alegría entre los muchos hermanos y público en general que se reunieron para ver estos actos de tanta significación para todos.

Cada hermano de la Iglesia contribuyó trayendo un regalito para los niños pobres de nuestra Escuela Bíblica. Además el último domingo del año se celebró una fiestecita en honor a los niños de la Iglesia. El servicio de fin de año fué muy edificante y prevaleció el espíritu cristiano y la consagración de los creyentes en todo momento.

Recibimos el año en oración unidos en una cadena, la cadena de la fraternidad. Todos estos actos fueron presidido por nuestro entusiasta y consagrado pastor Rdo. Serafín García.

José Manuel Cruz.

Notas de Cuatro Calles, Ponce

En la noche del 7 de enero del año en curso se llevó a efecto la Sesión de Negocios de nuestra amada Iglesia de Cuatro Calles. La misma dió comienzo con un devocional bajo la dirección de nuestro Pastor, Sr. Tomás Rodríguez. Hizo la invocación el Rdo. P. Román Soto y acto seguido dieron comienzo los trabajos de orden administrativo.

Las distintas organizaciones hicieron sus respectivos informes de actividades durante el año pasado.

El progreso de la Iglesia ha sido notable en el curso de ese mismo año.

Podemos señalar entre otros logros los siguientes: 1. Aumento de asistencia promedio a las escuelas bíblicas de 78 a 86; 2. Adquisición de 13 nuevos miembros; 3. Aumento en hermanos que ofrendan regularmente de 33 a 60; 4. Aumento por conceptos de ofrendas de $304 a $620 anualmente.

Se eligió la siguiente directiva: Pastor, Sr. Tomás Rodríguez; Presidente. Hnos. José Falcón; Diácono, Sra. Panchita de Jesús; Diaconisa y Julio A. Irizarry, Alfonso Velázquez, Jesús Matías, Rosa Ma. Rodríguez, Herminia Rosario, Martita Pimentel, Vicenta Medina, Catalina Rodríguez y el suscribiente, guías espirituales.

Además se nombraron a los hermanos Alfonso Velázquez, Supte. Escuela Bíblica, Martita Pimentel, Ayudante, Inesita O. de Matías, tesorera, Esperanza Delannoy, Secretaria de Actas y al suscribiente, secretario corresponsal.

El Pastor Sr. Rodríguez y el Rdo. Román Soto serán los consejeros.

En ambiente de fraternidad cristiana terminó el acto dentro del mayor entusiasmo, cantando himnos de alabanza y elevando preces, confiados en que todo lo podemos en Cristo que nos fortalece."

Leandro Morales Cedeño.

(Viene de la página 7)

consultar con El sobre la manera de administrarlos.

Lo cual nos lleva, finalmente, a decir que el verdadero dar cristiano es siempre dar en oración y con oración. Pocas cosas son tan vacías y aún peligrosas como el dar sin oración. ¡Tantos desaciertos pueden cometerse! Oración de gratitud por los dones que Dios pone en nuestras manos para administrarlos en bien de los demás. Oración pidiendo sabiduría para conocer los hechos y descubrir las mejores maneras de dar. Oración por aquellos que van a recibir los dones y que seguramente tienen otras nenecesidades que ningún donativo material puede aliviar, sino solamente el amor y la gracia de Dios. Una dádiva se multiplica mil veces cuando las oraciones del dador la acompañan. Por eso el dar cristiano es siempre un acto de comunión con Dios, un acto de culto, oración e intercesión.

Sólo preservando esta profunda actitud devocional, puede reunir nuestro dar, aquellos requisitos y estar pervadido por aquel espíritu, sin los cuales no podemos decir que estamos dando cristianamente, en el nombre de Cristo, el Don Supremo de Dios al mundo.

(Viene de la página 5)

la libertad de conciencia está solamente la libertad de defenderlas a todo costo.

El momento político que vive Puerto Rico es igualmente un profundo momento espiritual. Cualesquiera que sean las conquistas políticas que se adquieran en esta histórica fecha, las mismas tendrán valor en proporción con los valores espirituales que hayan entrado en su estructuración. Estoy seguro que la opinión Evangélica que Puerto Rico Evangélico ha presentado en estos últimos días, ha de producir muy buenos resultados. Nuestra posición evangélica ha sido fielmente expuesta y no hay duda de sus buenos efectos en ayudar a cristalizar la aspiración nacional evangélica: una iglesia libre dentro de un estado libre.

¡Adelante hermano Cintrón, y que Dios les siga bendiciendo!

Atentamente,

Oscar Rodríguez,
Misionero puertorriqueño en Cuba.

IMPRESOS

Nos complacemos en anunciar a los lectores que la Imprenta Puerto Rico Evangélico está en condiciones de aceptar impresos comerciales, procedentes de cualquier pueblo de la isla.

Consúltenos antes de ordenar sus impresos.

PUERTO RICO EVANGÉLICO

Pro Christo

VIVIR EN CRISTO

Hay en el verdadero mensaje evangélico un sentido de urgencia que yo ansio recuperar, urgencia que clama a los hombres pidiéndoles que atiendan, se arrepientan, confíen y busquen al Salvador que primeramente les busca a ellos, dado que el camino que ellos recorren en pecado les llevará al sufrimiento inevitable y amargo, y finalmente, quizás a la nada y a la muerte segunda.

Pues bien, por mi parte, deseo salvarme de eso, en parte por un motivo de temor, porque el temor es "nuestro ayo para llevarnos a Cristo", y en parte por una visión de belleza. He tenido atisbos de la realidad en la vida de Jesús y de los santos, en toda bondad, en la verdad, y, para mí especialmente, en la belleza—la belleza que Dios crea en su mundo y la belleza que él permite que el hombre cautive en la música, en el arte, en la poesía, y en el amor de sus amigos—veo allí lo que debería ser la vida, y lo deseo desesperadamente. En mis mejores momentos odio la fealdad y la infelicidad que el pecado trae a mi vida y a las vidas de otros, elementos negativos que trae a la vida cuando, sin él todo sería armonía y belleza.

No es que uno exija la felicidad. En Cristo hallamos algo mucho más profundo que la felicidad. La palabra "felicidad" siempre me ha parecido que pertenece a la superficie de la vida. Muchas personas son "felices" sólo porque nunca se han examinado interiormente, jamás han comprendido lo que la vida significa y cómo es Dios, nunca han sentido en su corazón los quebrantos del mundo y el peso de los dolores ajenos, ni han visto jamás la cruz

(Sigue en la página 18, Col. 3)

ORACION

Cuán grandes son tus mercedes, ¡oh, Señor Dios nuestro!, reservadas para los que depositan su confianza en Ti.... Tú tienes consuelo para los afligidos; Tú das fuerza a los débiles; Tú tienes toda bendición necesaria y atiendes a todas las cosas de todos y para todos. Sin embargo, con pan suficiente, y aun para guardar, con alimento abundante, con toda medicina, ¡cuántos hay hambrientos y desnudos, y enfermos, y desprovistos de todas las cosas! Deseamos, ¡oh Señor!, que añadas a tus mercedes un nuevo regalo para los que depositamos nuestra confianza en Ti, la fe cuyo trabajo es amor; la fe residente en nosotros; la fe que transforma las cosas materiales y nos revela su significado espiritual; la fe que ilumina al mundo con una luz que jamás se apaga, más brillante que la del día, que disipa las tinieblas de la noche enteramente merced a nuestra experiencia. Ella es galardón que tú has provisto para tu pueblo. Te rogamos, ¡oh, Señor!, que nos concedas esta fe a fin de que obtengamos la victoria sobre el mundo y sobre nosotros mismos; para que nos hagas valientes en toda tentación y nos lleves a Ti, conquistadores, hacia aquel que nos amó tanto. Amén. —**Henry Ward Beecher.**

Jorge N. Cintrón, Director — **Rdo. Erasmo M. Bernier.** Administrador — **Pres. Junta de Publicación**

Vicente Paradizo,
Jefe de Talleres.

Año 40. — 10 de febrero de 1952. — 1,102.

PUERTO RICO EVANGELICO es el órgano oficial de las denominaciones evangélicas, Bautistas, Discípulos de Cristo, Metodista, Presbiteriana, Evangélica Unida de Puerto Rico. Se publica quincenalmente en los Talleres Puerto Rico Evangélico Inc. Admitido como correspondencia de segunda clase en las oficinas de correo de Ponce, P. R., el día 10 de julio de 1912, de acuerdo con la ley del 8 de octubre de 1917. Afiliado a la Asociacion de Iglesias Evangélicas de Puerto Rico.

Precio de Suscripción: En Puerto Rico y Estados Unidos, $1.50. Fuera de Puerto Rico y Estados Unidos, $2.00 Pago adelantado.

Oficinas de la Dirección, Administración y Talleres Tipográficos radicadas en el edificio Puerto Rico Evangélico, calle Comercio 89, Apartado de Correos 1707, Teléfono 723, Ponce, P. R.

CARTAS

La Experiencia de un Agente

Ponce, Puerto Rico 1-20-52

Sr. Administrador y Director P. R. E.

Desearía si hay la posibilidad publicara en nuestra revista— "La experiencia de un Agente".

Hace tiempo nuestro administrador viene publicando periódicamente en nuestra revista la necesidad de tener que aumentar el costo de la suscripción a la misma debido al alto costo del papel periódico—de los materiales que se usan en la confección de la misma—como también los altos jornales que hay que pagar a los operarios por ley. Con mucho pesar debido a todo lo expuesto—(y como la tendencia de todo inclusive los jornales es de subir y no bajar) nuestro Administrador se ha visto obligado a aumentar la suscripción mientras duren las actuales condiciones de precios y jornales. De nuestro Administrador no haber actuado así; "La empresa P. R. E.", se vería obligada a descontinuar sus valiosos servicios al pueblo evangélico, como también al pueblo en general.

Pues bien, al tener que dar nuestro administrador el único paso a dar bajo tales circunstancias (esperando que el pueblo evangélico respaldara nuestra revista, siendo el órgano oficial de la asociación de iglesias evangélicas) nos sorprendemos grandemente al ver que los primeros que se dieron de baja fueron los suscriptores evangélicos, que están bajo mi jurisdicción (como agente) en cambio los no evangélicos, muy gustosamente, se apresuraron inmediatamente a renovar sus suscripciones apesar del aumento.

¿Deduzcamos .....?

Martín Sánchez
Agente P. R. E., Ponce, P. R.

* * *

Solicita Revistas Extras

170 E. 103 St.
New York City
30 de enero de 1952

Estimado hermano:

Adjunto se servirá encontrar un giro postal por valor de otro número de suscripciones a "Puerto Rico Evangélico".

Con estas son 25 las suscripciones que he colocado en nuestra Iglesia y espero que si es posible, y me pueden enviar algunas extras siempre así lo hagan para hacer más propaganda para el periódico. Aquí están muy entusiasmados los lectores por la buena literatura que trae su revista.

Con gracias anticipadas me suscribo de usted.

Isidoro Martínez.

★ ★ ★ EDITORIAL ★ ★ ★

EL OBRERO ES DIGNO DE SU SALARIO ... DIGNO

Son varios los pastores que últimamente se han visto obligados a renunciar la noble misión del pastorado para dedicarse a otras labores seculares. En la mayoría de las ocasiones el factor primordial no ha sido la falta de vocación, ni el cansancio en la tarea, sino los bajos salarios que algunas congregaciones están pagando a sus obreros.

Aunque es cierto que no consideramos el pastorado como una profesión a la cual podríamos aplicarle las mismas normas de salarios que se pagan en otros trabajos, el pastor y su familia viven en una sociedad en la cual el valor adquisitivo del dólar ha ido disminuyendo considerablemente. Esa circunstancia ha justificado el aumento de salarios en todos los oficios y profesiones.

Sin embargo, en la mayoría de las congregaciones evangélicas se discuten temas de justicia social para los obreros, para los profesionales, para los artesanos pero muchas veces nos olvidamos del salario del pastor. Algunos creen que es responsabilidad de las juntas misioneras y se despreocupan de la gran responsabilidad que tiene cada congregación y cada feligrés.

Comprendemos que la labor pastoral requiere tiempo completo. Un pastor dedicado a su iglesia no está sujeto a un horario determinado. Las veinticuatro horas del día tienen alguna asignación en su programa.

Pero esa gran dedicación de muchos no está siendo compensada justamente entre algunos compañeros en forma tal que les permita dedicarse plenamente a su labor evangelística.

Las congregaciones están muy justificadas al esperar que su pastor les dedique todo su tiempo a atender el trabajo de la iglesia. Igualmente al hacer sus presupuestos deben asignar salarios justos que libren al obrero de las dificultades económicas que tanto perjudican su ministerio y la seguridad de su familia.

De no hacerlo así, ni las iglesias ni los representantes de las Juntas Misioneras podrán exigirle tiempo completo a los obreros. Estos tendrán que seguir renunciando para dedicarse a otros trabajos o forzosamente tendrán que usar solamente parte de su tiempo para el pastorado. En alguna forma deberán completar su salario.

Las iglesias evangélicas y sus instituciones deben cuidarse de convertirse en malos patronos. Todo lo que hemos dicho antes en relación con los sueldos de los pastores es aplicable a los sueldos de las misioneras, los conserjes, las secretarias y demás personal que sirve a la obra evangélica.

No debe trazarse un programa de acción evangelística y misionera dándole más importancia a la construcción de edificios y a la organización de nuevos lugares de trabajo mediante el sacrificio injustificado del personal que va a realizar esas tareas. En el Cristianismo la persona tiene primacía sobre las cosas aún cuando éstas sean sagradas.

Igualmente señalamos la responsabilidad de aquellas personas encargadas de fijar las escalas de salarios, sean éstos miembros de las juntas locales de las iglesias, superintendentes o representantes de Juntas Misioneras, en el sentido de que no es recortando presupuestos que se expande el trabajo evangelístico.

Instamos a las congregaciones evangélicas en aquellos lugares donde los pastores no están siendo justamente retribuídos, a que pongan este asunto en oración y en acción. Hay pecados de comisión y los hay de omisión. Que no se siga omitiendo el aumento que corresponde a su pastor de acuerdo con sus necesidades y las de sus familiares. Eso también es parte de la mayordomía.

SINTESIS.....

Recientemente El Coro Interdenominacional de Ponce bajo la dirección del Sr. Wilfrido Jiménez presentó una cantata en el Teatro La Perla de Ponce. El fondo colectado fué donado al Seminario Evangélico de Puerto Rico para ayudar a la construcción de una verja en el campus de aquella institución. En la próxima edición daremos más detalles.

* * *

El Capellán Wilfred Ahrendt quien sirve en Panamá ha enviado un donativo de $25.00 recogidos entre varios soldados boricuas en aquel puesto militar para la revista "Puerto Rico Evangélico". Es una respuesta a un llamamiento hecho por el Rdo. L. Delgado y que publicamos en la sección de cartas de una reciente edición.

* * *

Procedente de la Universidad Nacional de Méjico se encuentra en la ciudad de Ponce la Srta. Gladys Cordero, estudiante de medicina, quien disfruta de una temporada de vacaciones junto a sus familiares.

* * *

El domingo 3 de febrero por la noche se celebraron los Ejercicios de Graduación de la Clase de febrero de 1952 de la Escuela de Enfermeras del Hospital Presbiteriano, en la Capilla del Colegio Robinson de Santurce. La Hon. Felisa Rincón de Gautier pronunció el discurso a las graduandas. El Servicio de Baccalaureate se celebró en el Templo Presbiteriano de San Juan predicando el sermón el Rdo. Apolinario Cruz Sánchez.

* * *

El hogar de los esposos Rdo. Luis Maldonado y Nelly Caratini de Maldonado, residentes en Maunabo, ha sido bendecido con la llegada de su primogénita Ruth Nelly, nacida en el Hospital Ryder el 24 de diciembre.

* * *

Después de haber permanecido varias semanas entre sus familiares y amigos en la ciudad de Ponce regresó a Reading Pennsylvania la Srta. Consuelo Rodríguez, quien dicta una cátedra de Literatura Española en un reputado Colegio de aquella ciudad.

* * *

La Convención de Jóvenes Evangélicos del Sur de Puerto Rico se reunirá en el Templo Evangélico Unido de Yauco el 22 de marzo. Los jóvenes Samuel de la Rosa y Angel Luis Jaime informarán sobre el Congreso de la ULAJE celebrado en Buenos Aires recientemente al cual asistieron representando la Juventud Evangélica Puertorriqueña. Para la sesión de la noche se ha invitado al Rdo. Miguel Limardo.

* * *

El Rdo. Dr. Oscar Rodríguez, misionero puerorriqueño en Cuba, será honrado en mayo próximo con el grado de Doctor en Divinidad (Honoris Causae) que le será otorgado por el Eastern Baptist Theological Seminary de Philadelphia, Pa. Recientemente el Rdo. Rodríguez se recibió de Dr. en Educación en la Universidad de Colombia. Y próximamente, el 15 de noviembre de 1952, celebrará sus bodas de plata matrimoniales.

* * *

Procedente de Denver, Colorado, ha regresado a Puerto Rico la Srta. Eva Vargas Rivera, Primer Teniente del Cuerpo de Enfermeras del Ejército, hija de los esposos José Vargas y María T. Rivera de Vargas residentes en Puerto Nuevo, y miembros de la Iglesia Evangélica Unida de Río Piedras.

* * *

La Iglesia Evangélica Unida de la Calle Luna de Ponce celebró un concurrido servicio de Aniversario en el cual fué el predicador visitante, el Rdo. Gildo Sánchez. Más de 300 personas, concurrieron a dicho acto.

Libros

EL HIJO DE LA CONSOLACION

Por Sante Uberto Barbieri

Posiblemente no hay un escritor rioplatente (nativo o radicado) que haya abordado tantos géneros literarios, con autoridad como el doctor Barbieri. Estudios bíblicos, novelas poesías, dramas, amén de innumerables escritos menores, lo convierten en uno de los más prolíferos autores evangélicos. E indudablemente, donde más resaltan las virtudes de su prosa, después que en sus estudios religiosos, es en las novelas. Y de éstas, es la que ahora nos ocupa, la que se lleva la palma como expresión lograda y estilo depurado.

Siguiendo la línea trazada por la novelística evangélica principalmente, de ofrecer en forma atractiva los episodios narrados sumariamente en las Escrituras, contribuyendo así a entender con mayor claridad el hecho de referencia, Barbieri trae a colación los primeros años de trabajos misioneros de Pablo y Bernabé, ofreciéndonos un colorido retrato de los personajes que rodeaban a los apóstoles y del medio ambiente en donde se desarrollarán las actividades de los mismos. En torno a estos personajes, va tejiendo el autor, basado en rigurosos datos históricos bíblicos, la trama novelada, que nos lleva desde la conversión de Bernabé —"el hijo de la consolación" —hasta el epílogo con el testimonio edificante de Pablo sobre el discípulo aquel, Marcos antaño ordenado.

Mérito sobresaliente es haber hecho más claras las razones de los distintos caminos seguidos por aquellos grandes hombres, y estudiado sus reacciones emotivas en razón de imperativo religiosos. Todo aquel que se acerque a la obra, se enriquecerá con nuevos conocimientos y se deleitará con pasajes de belleza inspirada.

Si bien no podremos hablar de obra lograda como expresión del género novelístico, pues conspiran aún contra la perfección ciertas inclinaciones del autor a los parlamentos largos y lentitud en la acción, es con alegría que recibimos esta nueva producción pues nos muestra cuán cerca se halla el doctor Barbieri de alcanzar en aquel género la misma autoridad y agilidad cuando escribe sus admirables libros exegéticos, o los pequeños comentarios

(Sigue en la página 18, Col. 3)

Eficiencia Espiritual:

PENSEMOS HONRADAMENTE

Por ROY L. SMITH.

Durante la semana pasada me he esforzado duramente tratando de pensar con claridad y honradez. Confieso que no ha sido posible en medio de toda esta historia, pero creo que he llegado a conclusiones y quiero invitarlo a unirse conmigo por algunos minutos en este interesante ejercicio.

Quizás nunca en la historia de la Iglesia Cristiana nos hemos enfrentado con un enemigo tan insidioso como tenemos hoy en el comunismo. En el breve espacio de menos de un tercio de siglo, ha traído bajo su influencia a casi la mitad de los habitantes del mundo. El cristianismo en 2,000 años no ha convertido a tantos. Me he preguntado: ¿Por qué es esto así?

He encontrado dos respuestas, que me han ayudado a pensar un poco más y os las voy a dar:

Cada comunista es un misionero. Así fué con los cristianos del primer siglo, y fué por eso que ellos pudieron destronar a César. Pero el comunismo moderno está ganando donde el cristianismo moderno está perdiendo, justamente por que el comunismo está poniendo más de sí mismo en su trabajo misionero que lo que está poniendo el cristianismo.

Los comunistas son un grupo dedicado; no cuentan su vida de valor para sí mismos, no consideran ningún costo demasiado alto si pueden ganar, y donde quiera que van son portadores de su testimonio.

Ahora bien, yo abomino la filosofía comunista: niegan tantas cosas que yo considero sagradas, engaña a tantas personas con falsas promesas, exalta tantas cosas que yo considero deben estar subordinadas. Pero ¡me abochorno de la forma en que tantos comunistas me sobrepasan en celo! El comunista promedio está tan deseoso de hacer tantos sacrificios por su causa como yo no hago por la mía. Está dispuesto a ser considerado fuera de la ley, a ser despreciado, a ser pobre, perseguido y acosado a ser ridiculizado, y que se le prohiba el uso del radio y la prensa: todo si puede ganar algo para su causa. Y yo soy tan timido para mi causa, tan re-

(Sigue en la página 18, Col. 2)

POEMAS .....

ANIVERSARIO

Este poema fué escrito y leído por nuestro querido hermano Carlos M. Colón Blanco, presidente del Comité Ejecutivo de la Iglesia Evangélica Unida de la Calle Luna de Ponce, en la noche del Aniversario de aquella Iglesia.

Un año nada más....
Un año sólo....
Y Cristo, nuestro tesoro—
Camino, vida, verdad—
Nos dice, "La mies mirad;
Alzad la vista a lo campos
Que blancos aguardan manos
Que los vayan a segar".

Un año nada más....
Un año sólo....
Y aquí hemos visto Su rostro
Cual Pedro, Jacobo y Juan..
Aquí hemos visto brillar
Sus vestiduras de luz....
Hemos sentido a Jesús
Diciéndonos, "No temáis".

Un año con Jesús....
¡Qué dulce nombre!
Y el recinto ha sido un monte
También apartado y alto
En que hemos visto la luz
Del Cristo transfigurado....
¡Un año junto a la cruz
Y a los pies de nuestro Amado!

Un año nada más....
Tan sólo un año....
Y como hicieron antaño
Junto al Mar de Galilea,
En todo brilló la idea
De dejar redes y barcos
Y con Cristo a nuestro lado
Emprendimos la tarea.
Un año nada más....
Un grano de ternidad....
¡Tan sólo un año de edad
Y se ha sufrido y llorado!
Más raudal de claridad
La sombra va disipando
Porque enjuga nuestro llanto
Jesús en su gran bondad....

Un año nada más....
Más, ¡Qué glorioso!
Ha sido un año de gozo,
De paz y felicidad....
De Cristo la realidad
El corazón ha palpado:
¡Hemos sentido su mano
Nuestra frente acariciar!
Un año nada más....
Un año entero....
Y Cristo que desde el cielo
Nos inspira en su verdad,
Nos dice, "La mies mirad;
Izad la vista a los campos
Que blancos aguardan manos
Que los vayan a segar."

CONVERSION

Tras de la densa noche de la angustia
Aclaró el firmamento de mi vida,
La Luz preclara, luminar del cielo,
Anidando en el alma adolorida.

Tocó el Poder a la virgínea veta
Recóndita del ser, y presentida;
Manifestose la deidad de Cristo
En el alma sin Cielo, ensombrecida.

Y luego, trastocó la angustia en gozo;
La tristeza, en la suave algarabía
De un corazón así, recién nacido;

¡Oh, prodigio, divinamente obrado!,
Por medio del Señor, Varón Sufriente
En la Cruz, do el Amor fué consumado.....

A. B E L I S A R I O.

VISION DE LA GUERRA

Como el gran poeta hispanoamericano describe su visión dolorosa de la guerra en todos los tiempos.

La guerra es hermosa para ti, oh joven arduo, que, lleno de ilusiones de gloria, has nacido con buena estrella, te respetarán las balas enemigas, mientras tus compañeros vayan cayendo como frutas maduras de una rama seca; saldrás victorioso en la lucha de tal forma, que cuando regreses entre ellos lleno de orgullo de vencedor, te aclamarán como a los primeros hijos de la patria.

Para ti mercader, que harás el caldo gordo, explotando inicuamente a los patriotas necesitados, y negociando con la República, bendecirás esa discordia, que te habrá llenado el bolsillo de dinero y el vientre de satisfacciones.

Para ti, banquero, que prestarás tu dinero con un interés crecido; para ti, manjar de la muerte, o señor de la pólvora y demás máquinas de matar hombres; que venderás tus hierros asesinos a precios fabulosos-sangre y oro-y verdugo de pobres pueblos lanzados al mar, al viento y a la tumba.

Para ti, político, que después de la carnicería, irás a regocijarte con los restos de la desgracia o inflarte al amparo de la victoria y tramarás una nueva infamia para que, cuando la nación haya recobrado la salud perdida y sus venas hayan vuelto a hincharse, busque nuevas discordias que traerán una nueva aventura de odio y de envidias.

Para ti artista pensador, que encuentras un campo admirable donde puedes dejar volar tus fantasías.

Pero para aquellas, viejas que no harán más que llorar, para aquellas mujeres pálidas, aquellos pobres niños desamparados, para aquellas pensiones solicitadas, para aquella luz de noche, para aquellas tristes máquinas de coser.. para aquéllas.... vestidos negros.....

Rubén Darío.

EN SUS PASOS

Por Carlos M. Sheldon.

La famosa novela evangélica que tantos lectores ha logrado en sus diversas traducciones.

¿Qué Haría Jesús? La pregunta que haya contestación en sus páginas pletóricas de emoción y de reto a una vida cristiana mejor.

Adquiera esta obra inolvidable.

$1.00 Librería Puerto Rico Evangélico $1.00
Ponce, P. R.

LA FUERZA DEL AMOR

Por la fuerza del amor en la vida del creyente nacerá la nueva criatura conforme a Cristo.

No le resistamos ya más; dejémonos vencer de sus armas, que son sus beneficios, con las cuales quiere matarnos, para que vivamos con El. Quiere quemarnos para que consumido este hombre viejo, conforme a Adán, nazca el hombre nuevo por el amor, conforme a Cristo. Quiere derretir nuestra dureza para que, así como en un metal líquido con el calor se imprime bien la forma que quisiere el artífice, así nosotros, tiernos por el amor, que hace derretirse en oyendo hablar al amado, estemos muy aparejados y sin resistencia, para que Cristo imprima en nosotros la imagen que El quiere, y la que quiere es la del mismo Cristo, que es la del amor; porque Cristo es el mismo amor, y El nos mandó que nos amásemos como El nos amó. Y San Pablo nos dice que andemos en el amor como Cristo nos amó y se entregó por nosotros; de manera que si no amamos, desemejantes estamos de El, tenemos ajeno rostro, no le parecemos, somos pobres, desnudos, ciegos, sordos y mudos y muertos, porque sólo el amor es el que aviva todas las cosas y El es el que es cura espiritual de nuestra ánima, sin el cual está ella tal cual está el cuerpo sin ella.

Amemos, pues, Señor mío, y viviremos; amemos y seremos semejantes a Dios y heriremos a Dios, que con sólo amor es herido; amemos y será nuestro Dios, porque sólo el amor le posee; amemos y será nuestras todas las cosas, pues que todas nos servirán, según está escrito: los que aman a Dios en todas las cosas tienen buen fin. Si este amor nos place pongamos la segur de la diligencia a la raíz de nuestro amor propio, y hagamos caer a este nuestro enemigo en la tierra.

Juan de Avila.
(Epistolario Espiritual)

EL POLVO DE LOS CAMINOS

Por Julio Barreiro.

Una obra llena de pensamientos tan profundos, escrita con sencillez y en la que el corazón ha puesto una parte tan o más importante que la mente.

La agonía que trasciende de la lectura del libro de Julio Barreiro tiene un sentido constructivo. Es locura santa que limpia el polvo que mancha la cabeza pura de los niños, polvo que arranca quejidos de dolor, de miseria, de hambre, de sufrimiento amargo.

Obtenga esta obrita tan interesante en:

50c. Librería Puerto Rico Evangélico 50c.
Ponce, P. R.

ORAD POR ELLOS

LOS CREYENTES EN HOGARES INCREDULOS

Muchos no se dan cuenta de la posición de un cristiano en un hogar incrédulo. En la construcción de su iglesia, Cristo toma una piedra de aquí, otra de allí, entre las familias de la tierra.

Mientras que espiritualmente están colocados en ese edificio, en circunstancias y en ambiente su vida permanece igual. Con la nueva vida vienen nuevos deseos, nuevos anhelos que el salvado encuentra que solamente pueden ser satisfechos en nuevas manerasde vivir, nuevas causas para servir, nuevas compañías.

Así, detrás de las escenas en la vida de un tal cristiano muchas experiencias se conocen que probablemente nunca llegan a las vidas que nacen en hogares cristianos.

Cuando Cristo entra en la vida el nivel de la vida se eleva con El. Muchas veces el creyente en una casa de incrédulos encuentra que él o ella tiene que recibir a sus amigos en la puerta de la casa. A menudo regresa, de una reunión que ha sido rica en el ministerio, a una atmósfera que lo traea tierra otra vez en una manera muy real. Todos los deseos de ser un hermano o hermana "dado a la hospitalidad" deben ser reprimidos y la amable hospitalidad de otros ser recibida en cambio. La mano que desea ayudar a cristianos más jóvenes por medio de una práctica confraternidad "hogareña" encuentra que un apretón de manos es todo lo que puede dar.

Cristo puede y realmente llena estas vidas, pero tal vez nunca hayas considerado antes justamente cuánto todas estas cosas te significan como cristiano—sencillamente porque siempre las tenido o siempre las has podido hacer.

Recuerda entonces a éstos otros y ora por el creyente en su hogar incrédulo.

Uno de ellos.

MIGUEL DE UNAMUNO Y SU IDEAL DE CUAQUERO

En una vieja carta de don Miguel, escrita poco antes de su boda a su íntimo amigo don Juan de Arzadún, podemos leer los párrafos siguientes:

Bilbao, 18 de diciembre de 1890.

"Me aterra una boda, me veo yo vestido de monigote, sin soltura y desembarazo que me da mi porte ordinario, mi traje diario, con sus pliegues y sus rodilleras; me veo ir a la iglesia en comitiva, corrido, requemándome las tripas; me veo en toda la comedia de fórmulas que hoy no significan nada, representando símbolos muertos a los ojos de un pueblo cursi por herencia, como todo pueblo; me veo observado con observación de malicia inofensiva. Deseo que no haya eso que llaman boda, con sus necedades obligadas y hasta brindis ¡horror de horrores! Me repugna que hagan una comedia, un motivo de fiesta, de la cosa más íntima, más recogida, más personal, de lo que debiera ser lo más silencioso del mundo.....

... "Todo ello debiera ser: una bendición pública, un juramento público ante el altar de Dios del Pueblo, dos firmas en el registro civil, y se acabó; así, así; sencillo, sereno, limpio de ritualidades muertas. Y luego a casa, sin gente, sin barullo, sin comilona. Yo soy así, insociable. Al cabo quedaremos solos libres de miradas de malicia inofensiva; cuando haya pasado el ritualismo estéril, vendrá el misterio fecundo.

"Esa insociabilidad es incurable, es lo único que ha provocado algunos pequeños razonamientos entre ella (su novia) y yo; yo, firme en mi ideal de cuáquero, despreciador de la etiqueta, tallado para casa, y ella, empeñada en domesticarme.. Que me ha civilizado, es indudable; pero aunque el oso es susceptible de cultura, queda siempre oso, y yo siempre cuáquero.

(Revista SUR)

HORAS ROSADAS

Cuentos para Niños.—Por Julio Barreiro.

Las horas rosadas son aquellas en que soñamos despiertos. Soñamos con el hombre o la mujer que quisiéramos ser. Los hermosos sueños que nunca debemos abandonar.

Lea estos cuentos a sus niños.

50c. Librería Puerto Rico Evangélico 50c.
Ponce, P. R.

PAGINAS DE UNA VIDA

Por Alfredo J. Capó.

Un ramillete de artículos del pastor español Rdo. Alfredo J. Capó recogidos por uno de sus feligreses en este volumen. En estas páginas asoma un alma poética y piadosa en los rasgos seguros de un conocedor del idioma.

Compre esta colección de ensayos en la:

50c. Librería Puerto Rico Evangélico 50c.
Ponce, P. R.

UN HOMBRE DESALENTADO

Por el RDO. MIGUEL LIMARDO.

Todo hombre desalentado puede encontrar en Dios remedio a su desaliento. Será necesario una renovación de nuestras fuerzas espirituales y una más clara visión de lo que Dios significa para cada uno de nosotros.

"Basta ya, oh Dios, quita mi alma; que no soy yo mejor que mis padres."—1° Reyes 19:4.

Deseo presentaros a un hombre en la hora más oscura de su desaliento. Ese hombre es el profeta Elías. Profeta representativo de toda una época. Tal parece que la vida del hombre cede su resistencia, ante los fieros ambates de la adversidad, y se doblega como una débil caño, allí donde el hombre cifra su mayor fortaleza espiritual. Moisés, de quien se dice en la Biblia, "era un varón muy manso, más que todos los hombres que había en la tierra", un día se ensoberbeció e hirió la peña con coraje, por lo que fué castigado a no entrar en la tierra prometida. Juan, el apóstol del amor que escribiera epístolas tan tiernas, es el mismo que en una ocasión sintió deseos de que cayera fuego del cielo y consumiera a los samaritanos. Pedro el intrépido, en la hora en que demandaba de él la más alta prueba de lealtad, niega cobardemente tres veces a su Señor. Si en algo se distinguía el profeta Elías era, precisamente, en la recia contextura espiritual de su carácter que le hacía inmune a las debilidades humanas y le distinguía como un hombre superior. Pero Elías es en este momento que nos ocupa un hombre desalentado. Está agobiado de profundo pesar. Ha perdido la fuerza, el ánimo y la esperanza. Su desaliento llega a su más alto grado cuando, deseando morir, dice: "Basta ya, oh Dios, quita mi vida que no soy yo mejor quemis padres".

Veamos a este profeta cuando se levanta desafiadoramente en el monte del Carmelo. Allí después de derrotar a los profetas de Baal, el dios falso, tras la prueba del fuego en el altar improvisado, ordenó que esos profetas fuesen muertos en el arroyo de Cisón. Más que profeta, en el Cármelo, Elías es un héroe popular. Sin em-

bargo, cuando poco después sabe que la reina Jezabel ha jurado matarle huye despavoridamente. ¿De qué le valió su experiencia del cuidado providencial de Dios cuando durante la sequía de los tres años, mientras acampaba en el arroyo de Cherith, los cuervos le llevaban pan y carne en la mañana y en la tarde? ¿De qué su poder milagroso cuando en la casa de la viuda de Sarepta hizo provisión para ésta, y tomando luego a su hijo que había muerto, se midió tres veces sobre él y suplica a Dios hasta que en el alma del niño volvió a sus entrañas? ¿Y cuando se dirige como en desafío a las multitudes vacilantes y les dice: -¿Hasta cuándo claudicaréis entre dos pensamienos? Si Jehová es Dios, seguidle; si Baal, id en pos de él. Este es, pues, el hombre que ha perdido la ilusión de vivir y desea morirse.

¿Cuáles fueron las causas de su desaliento? Creo que es conveniente que ahondemos un poco de ellas. Con toda su penetración profética y con toda su valentía, Elías en este especialísimo momento, se alejaba de los propósitos de Dios. Acusaba una gran falta de comprensión de los designios del Altísimo. El quería hacer un mundo a su manera y no a la manera de Dios. Llegó a creer que en el Carmelo los ideales para los cuales había consagrado su vida y se había crucificado, habían llegado al punto de su realización. La respuesta de Dios a su invocación suponía para él que la hora había llegado. Pero estaba muy equivocado. Ese no es el método de Dios. Por eso, cuando el ideal de su vida se esfuma, como una pálida nube en el horizonte, se siente desfallecer.

Se sentía también Elías rodeado de soledad. -Yo, yo solo he quedado- dice con un dejo de amargura. ¡Pobre hombre sujeto a la veleidosa suerte de su propia naturaleza! En la cima del Carmelo, en la hora de su triunfo, se ufana de estar sólo frente a los 450 profetas de Baal. Ahora se siente un profeta solitario. Mirando bien las cosas, hay un mundo de diferencia entre el profeta solitario del Carmelo y éste, solitario y triste de Beerseba debajo del enebro. Morir allí, como un mártir, en presencia de tantos expectadores, era muy fácil. Difícil es morir así, perseguido por una mujer como si fuese foragido. Esto es ignominioso. Frente a ese pensamiento se siente presa de un gran desaliento.

Pero hay todavía otra causa, no menos importante. Después del duro trajín de aquellos días Elías se había agotado físicamente. Bastó la caminata de un sólo día para que al llegar debajo del enebro se sintiera con el ánimo abatido por la fatiga. No nos extraña que en su decaimiento físico diga: -Basta ya, Señor, quita mi vida.

Veamos inmediatamente el trato de Dios para con este hombre desalentado. Para empezar Dios le restableció en su condición física. Primero descansó, haciéndolo dormir. Luego, poniendo a su alcance una torta cocida sobre las ascuas y un vaso de agua. Ahora está preparado para lo más importante, que es la renovación de su vida espiritual mediante la revelación

de una más clara y nueva visión de Dios. Le ordenó Dios a salir de la caverna y a ponerse fuera en el monte donde iba a escuchar algo inaudito. Una nueva y conmovedora experiencia. Sintió primero un grande y poderoso viento que rompía los montes y quebraba las peñas; pero Dios no estaba en viento. Tras el viento un terremoto; pero Dios no estaba en el terremoto. Tras el terremoto un fuego; pero Dios no estaba en el fuego. Y tras el fuego un silbo apacible y delicado. Y Dios esta en el siblo. El viento, el terremoto y el fuego no era sino la imagen del estado atormentado de su mente; de su espíritu desalientado y abatido. Necesitaba la presencia de Dios en la voz del silbo apacible y delicado. Elías se inclinó con reverencia. Sintió palpitar su corazón con nuevas emociones. Su alma se inundó de paz. Ahora está preparado para escuchar el reclamo urgente de la vida, en la misma voz de Dios que le dice: -¿Qué haces aquí, Elías? Como queriendo decirle:- Vuelve, profeta, a tu obligación,- Y como si fuera poco, Dios le revela que las cosas no estaban tan malas como él creía: Yo he dejado siete mil rodillas que no se han doblado ante Baal. Que las cosas no han salido exactamente como él quería pero sí como Dios lo dispuso y que los planes de ese Dios siguen adelante a través del testimonio de sus fieles. ¡Magnífica lección la de este profeta desalentado!

Como Elías hay en esta hora del mundo muchos hombres desalentados. Como él también han perdido la ilusión de vivir. Los idealistas que sueñan con un mundo mejor y cuando después del cruento sacrificio de la humanidad descubren que la fiera se revuelve en la entraña del hombre y que sus sueños son sueños vanos, se sienten desalentados. El hombre abrumado de soledad, en medio de una civilización mecanicista, donde cada uno tira por su lado, con desenfreno; y donde el corazón hambrea de cariño, de simpatía y comprensión, siéntese también desalentada. Y desalentado también, muy desalentado, se siente el hombre con su pesada carga de responsabilidad: la continua brega de todos los días, la búsqueda del pan, los problemas que se agolpan todas las horas. El cuerpo se cansa y se cansa el espíritu. Porque uno y otro están vitalmente unidos que la condición del uno tiene que ver, necesariamente, con la condición del otro.

Todo hombre desalentado puede encontrar en Dios remedio a su desaliento. Será necesario una renovación de nuestras fuerzas espirituales y una más clara visión de lo que Dios significa para cada uno de nosotros. Que en medio de nuestro desaliento podamos aprestarnos para escuchar el silbo apacible y delicado de su voz que nos dice: -Echa sobre mí tu carga y yo te sustentaré. Venid a mí todos los que estáis trabajados y cargados que yo os haré descansar. No temáis que yo soy contigo; no desmayéis qu yo soy contigo; no desmayéis que yo soy tu Dios.

LAS DAMAS PRESBITERIANAS SE REUNIERON EN ASAMBLEA ANUAL EN MAYAGUEZ

El día 11 de enero de 1952 llevose a efecto la Reunión Anual de las Damas Presbiterianas en Mayagüez Marina. Muy temprano empezaron a llegar las delegadas, y a las 9:15 A. M. se dió comienzo la reunión con un devocional de apertura por la Sociedad de Mayagüez Central y dirigido por la Hna. Providencia Forestier. Su mensaje estuvo basado en el tema del día: "Ensanchando nuestras cabañas".

La presidenta local de Mayagüez Marina la Hna. Isabel del Valle nos dió la bienvenida y la Sociedad de San Germán contestó por medio de su delegada la Hna. María L. Seda.

Inmediatamente pasamos a la reunión de negocios. Tuvimos presentes diez y nueve sociedades y dos excusadas. Esta vez se afiliaron a nuestra Asociación tres sociedades nuevas; El Rosario, Guánica y Boquerón. Hubo una asistencia de 65 damas y ha sido ésta una de las reuniones más concurridas.

La Presidenta la Hna. Josefa R. Colón, nos trajo un mensaje de mucha inspiración y a la vez nos informó de sus actividades durante el año. A las 11:15 A. M. nos reunimos con el Honorable Presbiterio de P. R. para escuchar una Conferencia por el Prof. Ramón Ramírez López.

Al mediodía durante un receso el Rdo. Rosa Guzmán tomó varios retratos del grupo y luego pasamos a la mesa a comer un sabroso almuerzo.

A la 1:30 P. M. la Hna. Cuellas de la Iglesia del Higüey en Aguadilla tuvo a su cargo otro devocinal y su mensaje estaba basado en el evangelismo y misiones.

Todos los informes de los distintos comités fueron interesantes y especialmente recordamos el informe del comité de Acercamiento del Distrito de San Germán que preside la Hna. Velina Pagán. Se le hizo público reconocimiento a ésta hermana por su buena labor y se le presentó un precioso alfiler a nombre de la Asociación.

Se eligió la nueva directiva para el año 1952-53 y fué instalada con una ceremonia especial con velas por el Rdo. Víctor Colón Bonet. La directiva es la siguiente: Presidenta, Josefa R. Colón, reelecta; Vicepresidenta, Eduarda de Glans de Pérez; Vicepresidentas distrito de Mayagüez, Providencia Forestier, San Germán; C. Pagán; Aguadilla, Sunta Vázquez; San Juan, Carmen L. de Maldonado, Sec., Carmen L. de Maldonado, Secretaria, Esperanza R. Vda. de Torres; Secretaria, Antonia G. de Bidot.

La presidenta Josefa R. Colón recomendó que todas las Sociedades que no tienen en sus presupuesto partidas para la obra misionera, empiecen éste año aportando 50¢ mensuales con este fin y así cada año podrán cooperar con las tres juntas misioneras. Este año el proyecto de la Junta de Misiones Nacionales es la construcción de un Hospital en Palmer, Alaska. Ellos esperan la cooperación de todas las Damas Presbiterianas en P. R. También recomendó que este año se celebre otro Instituto de Educación Religiosa, dando énfasis a la Educación y Acción Social y seguir ensanchando nuestros conocimientos en las misiones y la vida espiritula.

El Dr. Archilla Cabrera cerró nuestra reunión con un glorioso mensaje "Ensanchando nuestras cabañas." Querida hermana, ensancha el sitio de tu cabaña y las cortinas de tus tiendas sean extendidas, no seas escasa; alarga tu cuerdas y fortifica tus estacas. A tu mano derecha ya tu mano izquierda has de crecer Isa. 542-3.

LA META ESENC

CARL McINTIRE, Presidente del

DEBEMOS ENFRENTARNOS CON LOS HECHOS PRINCIPALE SER INFALIBLE. SU PALABRA ES FINAL Y SUPREMA. INY TERNACIONALES P

El Presidente Truman envió al Senado de los Estados Unidos en el último día de la primera sesión del octagésimo segundo Congreso, el nombramiento de un embajador oficial y completo al Vaticano. Habiéndose presentado el asunto en las últimas horas de la sesión, tendrá que posponerse hasta la segunda sesión del Congreso que participará en enero de 1952.

Cuando el anuncio se hizo del dominio público, nos quedamos pasmados; creíamos que no era posible que tal cosa sucediera. El Presidente ha tocado el más vivo de los más sagrados principios mantenido por el pueblo americano. Entrar en relaciones diplomáticas con la Iglesia Católica Romana, un "estado iglesia" o una "iglesia estado," está en conflicto directo con uno de estos principios; y es algo que el pueblo americano nunca ha permitido.

Están ahora para probarse en los Estados Unidos la fuerza del protestantismo y la sinceridad de las afirmaciones de los católicos romanos. Los católicos romanos. han dicho enfática y repetidamente que creen en la separación de la iglesia y el estado y que son leales a su país.

Un segundo principio es la igualdad de todos los grupos religiosos ante la ley y el estado. Nombrar un embajador a la Santa Sede o recibir un embajador del Vaticano (un pensamiento casi imposible en la América libre), da a la Iglesia Católica Romana una establecida preferencia, y un reconocimiento que las iglesias protestantes no desean y que ni siquiera creen que sea parte de la función de las iglesias. Cuando tal representante de Roma hable, se oirá el eco de voz del Papa.

En realidad la Iglesia Católica está vendiendo lo que tiene que ofrecer en la lucha contra el comunismo, al precio del reconocimiento diplomático por el gobierno de los Estados Unidos. Es un precio muy alto. El fortalecimiento de la Iglesia Católica Romana a través del mundo implica el fomento de una religión falsa, la cual esclaviza a las almas humanas en las tinieblas de la superstición: esclavitud de la cual nos libró la Reforma Protestante del Siglo XVI.

Un asunto tan revolucionario en nuestra historia y de tanto alcance en sus consecuencias para la nación, como el nombramiento de este embajador, debía haber sido presentado formalmente por el Presidente al Congreso en un mensaje presidencial como asunto de política mayor. En lugar de ello. lo presenta en la precipitación de la clausura de una sesión agonizante; usando como túnica para cubrirlo, el comunismo y el peligro que éste entraña. En la batalla contra el comunismo no debemos destruír nuestras almas.

¿Cómo ayudará Roma en la lucha contra el comunismo? ¿Se dice que la Iglesia Católica Romana tiene sus representantes de la Cortina de Hierro, y que éstos pueden conseguir información que será valiosa para la causa del Occidente. Estos representantes son los sacerdotes que tratan con la gente por medio de la confesión secreta. Se dice que la información que los sacerdotes obtengan por medio de la confesión, puede ser proporcionada al Occidente por medio del Vaticano, y que tal información proporcionará algunas ventajas en la lucha contra el comunismo.

Roma venderá su sistema de confesión secreta para conseguir poder político en el mundo. Pero en realidad, la Iglesia Católica Romana se convierte en un "sistema de espionaje" por medio de sus sacerdotes, sabiendo quela lealtad de éstos es en primer lugar al Vaticano. Si eso sucede en otros países sucede también en el nuestro. ¿No están los sacerdotes de los Estados Unidos dando información al Vaticano, y no está el Vaticano pasándola a otras naciones mediante cierto precio? ¡Este sistema funciona de

EL SEMINARIO Y LAS IGLESIAS EVANGELICAS

El Seminario desea servir a todas las iglesias de Puerto Rico y a medida que sus recursos lo permitan irá extendiendo sus servicios a la isla hasta que todos los obreros puedan beneficiarse de ellos.

Ya hemos hecho los arreglos para abrir un Centro Extramuros en Bayamón y los obreros evangélicos de aquel sector están sumamente entusiasmados por la oportunidad que se les ofrece de poder acrecer sus conocimientos y ponerse al día como obreros que sirven en la viña del Señor.

Decir que el Seminario se ha encerrado dentro de sus cuatro paredes y que los maestros limitan su actividad al salón de clases es una cosa enteramente inexacta. Ustedes saben que en todo momento en que miembros de la facultad han sido solicitados por las iglesias sin reparo alguno hemos aceptado las invitaciones y servido a las iglesias desinteresadamente. Es raro el miembro de nuestra facultad que tenga un domingo libre porque casi todos están comprometidos para servir a alguna de las iglesias.

El Seminario es una parte integrante de la Obra Evangélica en Puerto Rico. En él se preparan los ministros que habrán de sustituir a los que por haber llegado a su edad de retiro tengan que dejar las iglesias y llenar los muchos huecos que tiene la Obra Evangélica en Puerto Rico. Si en alguna ocasión puede decirse con toda verdad que "La Mies es Mucha Más los Obreros Pocos" esa ocasión es ahora. El Seminario está dispuesto a preparar al mayor número de obreros que den su tiempo, su talento, sus energías, su entusiasmo y su lealtad a la promoción de los intereses de Cristo en esta isla y en todos los países de la América Latina **Dr. Florencio Sáez.**

L DEL VATICANO

Internacional de Iglesias Cristianas.

A ES UNA IGLESIA TOTALITARIA. EL PAPA PRETENDE ESTE ELEMENTO EN EL INTERCAMBIO DE POLITICAS IN-SER DESASTROSO.

dos maneras; funciona de todas maneras!

¿Cuál es el Estado llamamado Iglesia Católica Romana? ¿Quiénes son sus leales ciudadanos? Si vamos a entrar en relaciones diplomáticas con el Estado Iglesia Católica Romana, ¿no estamos permitiendo a los católicos romanos que viven en los Estados Unidos, ejercitar una especie de relación doble? ¿Cómo puede un hombre prometer lealtad a los Estados Unidos y al Vaticano al mismo tiempo? ¿No tienen los miembros de la Iglesia Católica Romana empeñada su lealtad con el Papa? ¿No están los Católicos Romanos de los Estados Unidos comprometidos con un poder extranjero, y no deben ellos "obediencia y sumisión" a su jefe, el Papa? Y si los sacerdotes que están detrás de la Cortina de Hierro son "espías" del Vaticano, ¿no son los sacerdotes de los Estados Unidos la misma cosa?

Al día siguiente de haber anunciado el Presidente esta determinación, el Vaticano dió al público la historia de que intentaba tener marina, aunque no tiene puerto, y también fuerza aérea, aunque en la pequeña área sobre la cual domina el Papa, no hay tierra apropiada pra construír un campo aéreo. ¿Contra quien va a pelear esta marina? ¿A quién va a defender la fuerza aérea? ¿Quién proporcionará, o diremos, dará a Roma sus barcos y sus aviones, y cuáles astilleros o fábricas los construirán? ¿Será admitida en el Pacto del Norte del Atlántico para la defensa del Occidente? ¿No está tratando de ponerse al nivel de las otras naciones para hacer solicitud de ser admitida como miembro de las Naciones Unidas?

Debemos enfrentarnos con los hechos principales. Roma es una iglesia totalitaria. El Papa pretende ser infalible. Su palabra es final y suprema. Inyectar este elemento en el intercambio de políticas internacionales puede ser desastroso. Sus conceptos de libertad, oficialmente declarados, son contrarios a los conceptos de libertad declarados en la Constitución de los Estados Unidos. En países en donde domina Roma, las condiciones son enteramente diferentes de lo que son los Estados Unidos. Allí tenemos a Colombia, Venezuela y Argentina en el Hemisferio Occidental, en donde dominan la tiranía y la opresión: contrarias al espíritu de nuestras prácticas democráticas.

Cada senador de los Estados Unidos está ahora colocado precisamente sobre ascuas con todos sus electores. Debe votar a favor o en contra de esta ratificación, a menos que el Presidente retire el nombramiento. Con la Iglesia Católica Romana en una posición de preferencia y continuando sus actividades para conseguir otras ventajas y poder dentro de los Estados Unidos, el futuro es presagiante.

Las estadísticas del Estados del Vaticano en Roma, o la ciudad del Vaticano, como se le llama, revelan que dicho estado es poco más que el Papa y sus sirvientes. Según el **Nuevo Atlas Internacional**, el área de la ciudad del Vaticano es de 108.7 acres con una población de más o menos quinientas personas. Es absurdo sostener que un área de este tamaño sea de tan tremenda significación y ayuda que se necesite su fuerza para combatir al comunismo.

¿Qué posibles asuntos de estado tiene esta pequeña parcela de tierra para tratar con las grandes naciones del mundo? Tiene solamente los asuntos de otras naciones y una cantidad limitada de diabluras en estos asuntos para la promoción de la Iglesia Católica Romana. Este puede ser solamente el propósito de su existencia política.

El 12 de septiembre de 1951 el Pa-

(Sigueb en lapágina 17, Col. 3)

INVITACION

Cordialmente invitamos a los lectores de PUERTO RICO EVANGELICO a patrocinar esta revista durante el 1952. Usted puede comenzar su labor regalando una suscripción a algún amigo, a algún familiar o a alguien en la salvación de cuya vida usted está interesado.

En Corea hay muchos compatriotas puertorriqueños que gozarían mucho al recibir un ejemplar de nuestra revista. Envíenos la dirección acompañada de $1.50 por cada suscripción y PUERTO RICO EVANGELICO irá a Corea a servir a nuestros muchachos.

Posiblemente usted tiene un hijo, un hermano o un amigo estudiando en algun colegio o universidad en los Estados Unidos. Usted podría ayudarlo a mantenerse informado del movimiento evangélico en la Isla enviándole una suscripción de PUERTO RICO EVANGELICO.

Con motivo de la campaña Pro Cláusula 19 PUERTO RICO EVANGELICO publicó dos ediciones extras que han circulado profusamente. La campaña por nuestros principios necesita algo más que un extra. Necesita un poderoso ejército de suscriptores que nos ayuden a llevar el mensaje de nuestra revista. Suscríbase y suscriba a otros. No lo posponga. Ahora es la ocasión.

Si usted ha estado recibiendo la revista y aún no ha pagado, evite que se la descontinúen. Pague hoy mismo para que no pierda ni un solo número.

MUNDO CRISTIANO

FILIPINOS ADVIERTEN PELIGRO CATOLICO PARA EE. UU.

La reacción de la Federación de Iglesias Evangélicas de Filipinas ante el nombramiento del General Clark ante el Vaticano fué la siguiente: "Alarmados ante las posibles complicaciones que pueden surgir al pretender unir la iglesia y el estado mediante el nombramiento de un embajador ante el Vaticano. Nuestra experiencia de más de 300 años con un estado dominado por una iglesia totalitaria nos señala el peligro que conllevan la concesión de privilegios a la Iglesia Romana."

EX-SACERDOTE CATOLICO ESTUDIA PARA EL MINISTERIO EVANGELICO

Martín Lutero no ha muerto.

La mañana del domingo, 1 de julio de 1951 no fué la de un domingo más para los feligreses de la Iglesia de Santa Ana, en Brentwood, L. I. Los que asistieron a las misas de esa mañana recordaran los sermones de despedida del "Padre" Flores en los que expuso la futilidad de la intercesión del sacerdote por los creyentes. En aquella ocasión sorprendió a sus oyentes católicos diciéndoles que solamente una fe sincera en Cristo era el requisito para la salvación. ..El Rdo. Flores bajó del altar y salió del sacerdocio.

Aquella misma tarde era entrevistado por un representante de Christ Mission de Nueva York, una organización que durante los últimos 70 años ha venido auxiliando a los sacerdotes que abandonan la Iglesia de Roma..

Con la ayuda de esta Misión el exsacerdote Flores estudia ahora en un Seminario preparándose para el ministerio evangélico.

CATOLICOS ATACAN ESCUELA LUTERANA EN MEXICO

En el barrio populoso de Santa María de Ribera en la ciudad de México los luteranos tienen una escuela. Una mañana los ciudadanos, caminando a sus respectivos lugares de trabajo, vieron las paredes empapeladas con el siguiente anuncio "¡Católicos de Santa María, Atención! La fe de nuestros niños corre gran riesgo en calla Chopo 154. No los matriculéis en aquel centro protestante. ¡Guerra contra los luteranos en calle Chopo; quienes han presumido construír su iglesia en frente de nuestro parque municipal!"

Los católicos de buen criterio no hicieron caso de la amonestación inculta. Una persona escribió debajo de uno de los anuncios "¿Habéis olvidado que Jesús predicó la paz?" Pues bien, la amonestación "salió por la culata". Proporcionó publicidad gratis para la Escuela Luterana que pronto se llenó y entre los nuevos alumnos había muchos niños católicos (Christian Century, 23-5-51).

EVANGELICOS SIGUEN SIENDO PERSEGUIDOS EN COLOMBIA

Continúan los actos atroces en contra de los evangélicos en Colombia. Uno de los últimos tomó lugar en Mariquita. En junio del año pasado una reunión evangélica fué interrumpida por la entrada de tres policías quienes, después de una interrogativa brusca, procedieron a deshacer la reunión amenazada con la espada y dando golpes con la culata del fusil.

El misionero con dos nacionales fueron conducidos a la estación de policía, desnudados y sometido a un cruel suplicio de azotes, palizas y puntapies. Luego se les obligó a revolcarse en barcia caliente de arroz. Se dió un palo a cada uno y se les obligó a golpearse unos a otros so pena de más azotes y puntapiés de no hacerlo. El acto colmante de este sadismo horrible fué cuando los policías compelieron a uno que produjera excremento y luego forzaron a todos a comerlo.

Al fin estas atrocidades llegaron al conocimiento de la colonia inglesa en esta ciudad (el misionero era inglés), la cual airada demando la libertad de su compatriota. Los policías acordaron soltar al misionero pero no a los colombianos. Pero el misionero rehusó salir sin que soltaran también a los nacionales, lo cual al fin hicieron.

El incidente tiene aspecto muy interesante. Las autoridades superiores negaron responsabilidad en el caso. El alcalde dijo que lo hecho no fué acordado por él y que los evangélicos podrían continuar sus reuniones.

¿Quién pues tendría la responsabilidad por estos actos de bestialidad? Se cree generalmente que el instigador fué el sacerdote del pueblo. Se reporta que la mañana después de las atrocidades el cura felicitó a los policías por el trato que ellos habían proporcionado a los evangélicos la noche anterior. Como consecuencia el público ha quedado muy indignado con el referido sacerdote.

El misionero, a pesar de haber sufrido esta indignidades inauditas, se portó a la altura de un verdadero seguidor de Cristo. Cuando pudo abandonar la estación, dió pleno perdón a los tres policías, les ofreció la mano, pero una vergüenza tan fuerte se apoderó de ellos que no pudieron ni siquiera levantar la frente para mirarlo. (UFA 1-8-51).

UN NUEVO TRUCO CATOLICO

Los católicorromanos en México están valiéndose de una nueva treta para despresigiar la obra evangélica diciendo que los protestatntes son comunistas. Se cree que es una nueva táctica que la jerarquía ha adoptado para los lugares en donde la intolerancia como tal no da resultado. El Comité Nacional para la Defensa Evangélica está preparando una declaración para poner en claro la actitud evangélica en cuanto a dicho sistema social y político. (Christian Century, 23-5-51).

"Cuando construyas una prisión no descuides la idea de que tú o uno de tus familiares pueda ocupar una de las celdas." Elizabeth Fry.

Notas de Candelaria, Bayamón

Bautismos: Fué un éxito el servicio de despedida de año que celebró nuestra Iglesia el 31 de diciembre. Este se inició con un servicio vespertino dirigido por el Rdo. Domingo Rodríguez, actual pastor de la hermana Iglesia de Hato Tejas. Fueron sumergidos en las aguas bautismales 18 personas todos miembros de la Iglesia de Hato Tejas, oficiando en la ceremonia el Rdo. Carmelo Alvarez Pérez, pastor de nuestra Iglesia.

Directiva: Luego se prosiguió a celebrar la reunión de negocios. Se nombró la nueva directiva la cual quedó constituída de la manera siguiente: Pastor, Rdo. Carmelo Alvarez Pérez. Vicepresidente, Emilio Viana; tesorero, Soalmo Sierra; Secretaria, Atanasia Román de Torresá; vocales, Ismael Cruz, Angelita Sánchez y Domingo Aponte. Se nombraron siete ancianos, ocho diaconisas, los que dirigirán los destino de nuestra Iglesia, juntamente con el superintendente de Escuela Bíblica, Sr. Fidel Torres, y el Secretario, el joven Luis A. de Jesús, quien cursa el segundo año de Normal en la Universidad de Puerto Rico.

Acto Social: El día de Reyes se celebró un animado servicio social auspiciado por la Sociedad de Jóvenes. Dicho acto fué dedicado a todos los jóvenes de nuestra Sociedad que prestan servicio en las Fuerzas Armadas de Estados Unidos. Son ellos los jóvenes David Nieves y José M. González, quienes se encuentran en Parris Island en la Infantería de Marina. Domingo Viana Alvarez, acantonado en Panamá, y Guadalupe Aponte, quien se encuentra en Puerto Rico. Estaban con los jóvenes esa tarde las señoritas Carmen M. Lugo, Martha Sánchez, y Leida Rosa, todas ellas estudiantes de enfermera en el Hospital de Distrito de Bayamón. El soldado Pedro Barbosa también nos honró con su visita en dicho acto. Despues de la repartición de regalos, se procedió a celebrar algunos juegos activos en el cual todos tomaron parte. Fué una gran celebración en la cual predominó el amor cristiano y la franca camaradería.

Obito: En la madrugada del día 16 de enero a las 5:00, entregó su alma al Señor, el que en vida fué nuestro fiel hermano don Ramón Rivera. El entierro se verificó en la tarde de ese mismo día en el cementerio de Bayamón."

Josefina S. de Negrón.

Soldados Boricuas en Panamá envían Donativo para P. R. E.

"Estamos respondiendo al llamamiento del Rdo. José L. Delgado en Pro de un Puerto Rico Evangélico mejor. A tal fin tenemos el placer de enviar ésta pequeña contribución ($25.00), que si se le sigue añadiendo podrá cumplirse el deseo de todos los interesados por la obra evangélica en la isla, de tener una mejor revista de su exterioridad como de su contenido.

Aquí en Fort Kobbe, tenemos muchos soldados de Puerto Rico y de este grupo hay cerca de treinta que asisten un servicio evangélico que tenemos cada domingo.

De la cantidad enviada pueden vestar una susbscripción y enviarla a la siguiente dirección: Biblioteca del Ejército, Fort Kobbe, Canal Zone, Panamá.

Wilfred W. Ahrendt,
Ch (Capt.) USA.

Iglesia Evangélica Unida de Humacao ofreció Cantata

Velada de Navidad: Nuestra velada de Navidad se celebró este año el día 25 de diciembre próximo pasado. Fué una cantata hábilmente dirigida por las hermanas Srta. Ricarda Navarro, Sra. Rosalina de Vélez y Sr. Valentín Feliciano. Todo estuvo muy lucido y el programa fué del agrado general. Esta noche nuestro templo estaba competlamente leno de hermanos, amigos y simpatizadores del evangelio que se dieron cita en él para celebrar este tradicional acto.

Programa por los Niños: El domingo 30 de diciembre el programa en la Escuela Bíblica estuvo a cargo del Departamento de Intermedios. Bajo la dirección de la estusiasta hermana Srta. Judith Santoni un buen grupo de niños tuvieron distintos números. Felicitamos a estos futuros líderes por tan simpático acto.

Cena Fraternal: Bajo los auspicios de la Sociedad de Caballeros se llevó a cabo una cena fraternal en el pabellón de nuestra iglesia la noche del 31 de diciembre de 1951 a las 10:00 P. M. Un buen grupo de hermanos asistió a esta cena pasando un gran momento de camaradería cristiana. Tanto el presidente de la Sociedad, el hermano Don Gil Vellón como su secretario, el Sr. Tomás Cintrón cooperaron decididamente para el éxito de esta actividad tan agradable.

Asaltos: Bajo la dirección decidida del hermano Tomás Cintrón y con la cooperación decidida del pastor y un buen grupo de hermanos, estuvimos llevando asaltos a ditintos hermanos de nuestra iglesia. Estos comenzaron el día 29 de diciembre y terminaron el 7 de enero.

Cumpleaños: El domingo día 5 de los corrientes se celebró el primer cumpleaños de la niñita Sonia Betancourt, hija amantísima de ols esposos Nicasio Betancourt, hijo y Ana Genera de Betancourt. Este fué un acto muy simpático donde la mayor parte de los concurrentes eran niñitas y niñitos, todos amiguitos de Sonia. Muchos años de vida le deseamos así como a sus padres.

Construyen Templo en La Pica, Sabana Grande

En la última comunión fueron añadidos a la Iglesia Presbiteriana de Sabana Grande los jóvenes Oscar y Marta Torres, hijos de nuestra estimada hermana doña Amparo Irizarry de Torres. Bienvenidos.

La velada de Navidad se llevó a efecto con un magnífico programa, con la cooperación de los hermanos de La Pica. Más de 200 personas se reunieron para honrar al niño Jesús.

La nueva directiva de la Sociedad de jóvenes para los primeros seis meses del año es como sigue: Presidente, Oscar Torres; Vicepresidente, Hirám Negrón; secretaria, Lilliam Bahamundi; tesorera, Gladys Santiago; secretaria corresponsal, Magi Negrón.

La Sociedad de Damas también eligió nueva directiva, que se compone

así: Presidenta, Marina de Nazario: vicepresidenta, Lola F. Vda. de Saavedra; secretaria, Isabel Irizarry; tesorera, Genoveva L. Negrón; consejera, Angelina P. de Martínez.

La nueva oficialidad de la Escuela Bíblica es como sigue: Superintendente, Juan Colón; ayudante, Olga Colón; secretaria, Magi Negrón; maestros: Rdo. M. E. Martínez, Genoveva L. de Negrón y Wendalina Rivera.

El anciano gobernante de esta iglesia, don Emelindo Irizarry, partió hace poco hacia los Estados Unidos, donde se ha unido a su esposa e hijos, Sentimos mucho la ida de nuestro hermano, y le deseamos mucho éxito en su nueva residencia al lado de los suyos.

Corresponsal

Seminario Evangélico Anuncia Cursos Extramuros en Ponce, Fajardo y Bayamón

Durante el segundo semestre del presente curso escolar el Seminario Evangélico de Puerto Rico ha renovado sus cursos extramuros en las ciudades de Ponce y Fajardo a la vez que ha iniciado el centro de extramuros en el distrito de Bayamón.

En la ciudad de Ponce se ofrecen los siguientes cursos:

1. Introducción al Antiguo Testamento por Rdo. Harry E. Zech;

2. Historia Eclesiástica por el Rdo. Gildo Sánchez;

3. La vida en la Comunidad Rural por el Rdo. Ellis Plyler.

El sitio de reunión es el templo Me-

Centro de Extramuros en Fajardo:

En la ciudad de Fajardo y reuniéndose en el templo Evangélico Unido los Rdos. Joseph Bevilacqua y Gilberto Robles enseñarán los cursos de Historia Eclesiástica y Antiguo Testamento respectivamente.

Centro de Extramuros en Bayamón:

En el nuevo centro de extramuros establecido en la ciudad de Bayamón se ofrecen los siguientes cursos: (1) Introducción al Nuevo Testamento por el Rdo. Carmelo Alvarez; (2) Educación Religiosa por el Rdo. Joaquín Vargas (3) Literautra Intertestamentaria por Rdo. José A. Cardona.

A los cursos antes mencionados tienen acceso tanto los pastores como los laicos recomendados por sus iglesias.

QUINCUAGESIMA PRIMERA SESION DE LA CONFERENCIA ANUAL PROVISIONAL DE LA IGLESIA METODISTA DE P. R.

Se llevará a cabo durante los días 13 al 17 de febrero de 1952, en el Templo Santísima Trinidad, de San Juan, P. R.

Miércoles 13.—Sesión de la mañana

10:00 Reunión de la Junta de Síndicos de la Corporación.

2:00 P. M.—Asamblea Anual de la Cooperativa de Crédito de los Pastores Metodistas.

4:00 P. M.—Junta Examinadora. Otros Comités.

Sesión de la noche

8:00 Recepción pública en honor de los Obispos Charles W. Flint, A. Frank Smith, Sante U. Barbieri; los Dres. R. E. Brown y George Y. Flint, las esposas respectivas de estos visitantes; miembros Ministeriales y laicos de la Conferencia.
Preside y dirige el pastor de la iglesia local, Rdo. Apolinario Cruz Sánchez.

1.—Discurso de bienvenida por la iglesia local, el Sr. Carlos Agrait.

2.—Por la Comunidad, la Hon. Administradora de la Capital, Sra. Felisa Rincón de Gautier.

3.—Contestación a nombre de la Conferencia, el Lcdo. Angel M. Marchand Paz, Hon. Juez de la Corte de Distrito de Guayama.

4.—Discurso por el Dr. Charles W. Flint, Obispo Presidente de la Conferencia.

Acto Social en los salones anexos.

Jueves 14.—Sesión de la mañana

8:30 Meditaciones: El Reino de los Cielos se ha Acercado. Obispo Sancte U. Barbieri.

9:00 Santa Cena: Obispo Flint, Obispos visitantes, Supte., Tomás Rico Soltero, y el Rdo. A. Cruz Sánchez.
Organización de la Conferencia:
1.—Informe del Superintendente, Rdo. Tomás Rico Soltero.
2.—Presentación de visitas.
3.—Breves informes de los Cargos Pastorales.

11:00 Discurso, por el Dr. Earl R. Brown, Tesorero de la Junta de Misiones Domésticas y Extensión de la Iglesia Metodista.

Sesión de la tarde

2:00 Reunión de los Comités de Relaciones de la Conferencia, Educación Ministerial, y Predicadores Suplentes.

3:00 Obsequios por la Iglesia Local.

3:20 Devociones: Rdo. Emilio Rivera.

3:40 Reunión de la Corporación. Preside el Rdo. Jesús M. Amaro.

Sesión de la noche

8:00 Dirige el Rdo. George Richardson.
Sermón: Dr. George Yetter Flint.

Viernes 15.—Sesión de la mañana

8:30 Meditaciones: El Reino de los Cielos se ha Acercado. Obispo Sante U. Barbieri.

9:00 Sesión de la Conferencia.
Informes: Colegio Robinson y Kindergartens, por Miss Helen Al-

drich. Seminario Evangélico y Puerto Rico Evangélico, por nuestros representantes en esas Juntas. Agencia Bíblica.

10:00 Sesión Ejecutiva: Preside el Obispo Flint.
Sesión Laica. Preside el hermano, Sr. Nicolás Briones, líder laico.
Informe de los delegados a la Conferencia de la Vida Familiar celebrada en Chicago del 12 al 14 de octubre: Sres. Teodoro Tapia y Lidia G. de Tapia.

11:30 Discurso: Obispo Charles W. Flint.

Sesión de la tarde

2:00 Reunión de los comités.

3:00 Obsequios de la iglesia local.

3:20 Devociones: Rdo. Luis A. Rodríguez.

3:40 Reunión de la Sociedad de Seguro Mortuorio. Preside el Rdo. J. Orlandi Bairán.

Sesión de la noche

8:00 Dirige el Rdo. Jorge N. Cintrón.
Sermón: Obispo Dr. A. Frank Smith.

Sábado 16.—Sesión de la mañana

8:30 Meditaciones: El Reino de los Cielos se ha Acercado. Obispo Sante U. Barbieri.

9:00 Sesión de la Conferencia: Informes:
Junta de Servicio Mundial y Finanzas. Comité de Becas. Estado de la Iglesia. Evangelismo. Fraternidad de Jóvenes. Acción Social. Líder Laico. Pastor Universitario. Secretario Ejecutivo de la Asociación de Iglesias Evangélicas. Instituciones Insulares. Sociedad de Damas. Estadísticas. Tesorero de la Conferencia.
Ofrenda del Conserje.

11:30 Discurso. Obispo Dr. A. Frank Smith.

Sesión de la tarde

2:00 Reunión de la nueva Junta de Síndicos de la Corporación.
Reunión de las Damas Metodistas.

3:00 Obsequios de la Iglesia Local.

3:20 Reunión de la Junta Insular de Misiones. Preside el Rdo. Pedro T. Méndez.

4:00 Ponencia: El Salario Básico para los Pastores Metodistas. Rdo. John P. Vincent.
Discusión, dirigida por el Supte. Rdo. T. Rico Soltero.

Sesión de la noche

8:00 Dirige el Rdo. Gildo Sánchez.
Sermón: Dr. George Y. Flint.

Domingo 17.—Sesión de la mañana

9:30 Sesión de la Escuela Dominical. Dirige el Supte. Sr. J. Negrón Negrón.

11:00 Sermón: Obispo Charles W. Flint, al Dr. Earl R. Brown, y sus respectivas esposas. Preside el Supte. Rdo. Tomás Rico Soltero.
Bodas de Plata con la Conferencia de los Rdos. Apolinario Cruz Sánchez y Jorge Rivera. Preside el Rdo. Juan Orlandi Bairán.

Sesión de la noche

8:00 Dirige el Rdo. A. Cruz Sánchez, pastor de la iglesia local.
Informe del Comité Dador de Gracias.
Sermón, por el Obispo Dr. Sante U. Barbieri.
Palabras del Obispo Charles W. Flint.
Lectura de los nombramientos.

La Iglesia Evangélica Unida, Calle Luna, Ponce, Celebró su Primer Aniversario

El día 28 de enero de 1952, celebró su primer año de aniversario la Iglesia Evangélica Unida de la Calle Luna de Ponce, al cual asistieron al acto muchos ministros de distintas denominaciones, y miembros de distintas Iglesias de la localidad y del distrito, los cuales dieron lucidez al servico que fué muy solemne, habiéndose llenado nuestro pequeño domicilio a toda capacidad y parte del patio del mismo donde tuvimos que colocar asientos para dar cabida a la gran concurrencia que nos honró con su presencia en esa noche.

Nuestro templo estaba bellamente adornado por todas partes con ramos de flores colocados en orden muy simétrica por nuestra estimada hermana doña Ursula Nazario de Santiago, la que nosotros muy cariñosamente llamamos la "Madre de nuestra Iglesia".

Todos los hermanos dieron su más decidida cooperación para que el acto resultara brillante como lo fué, otras hermanas como es costumbre de las Iglesias en la celebración de sus cumpleaños hicieron sus regalos, con tapetes elaborados por ellas mismas y muchas otras cosas de utilidad en la iglesia.

Muchos de los ministros y pastores tomaron parte.

El sermón de la noche estuvo a cargo del Rdo. Gildo Sánchez Ministro de la Iglesia Metodista de Ponce, quien predicó acerca de la transformación del hombre pecador en hombre al servicio de Dios, estando todos los oyentes muy atentos a sus sabias y elocuentes palabras.

Damos las más sinceras gracias a todos los que de una manera desinteresada y llenos del verdadero amor cristiano prestaron su cooperación para que este acto resultara tan brillante.

Todos los hermanos han respondido brillantemente dando su tiempo libre, y sus ofrendas voluntarias. Exhortamos a todos los hermanos, que sigan cooperando, pues esta es una obra dirigida enteramente por los laicos.

Agradecemos mucho la coperación que durante el año nos han brindado algunos ministros.

Miguel Ortiz Vázquez.

Rdo. A. L. Jaime Electo Vice-Presidente U. L. A. J. E., en Buenos Aires, Argentina

Por Samuel de la Rosa

Dos delegados evangélicos puertoriqueños asistieron al Tercer Congreso Continental de Juventudes Evangélicas celebrado en Buenos Aires, Argentina, durante los días 9 al 20 de diciembre de 1951.

Ellos fueron Samuel E. de la Rosa y Angel Luis Jaime Rivera presidente y secretario ejecutivo, respectivamente, del Congreso de la Juventud Evangélica de Puerto Rico.

Los actos fueron auspiciados por la ULAJE (Unión Latinoamericana de Juventudes Evangélicas) participando delegaciones procedentes de 13 países incluyendo Argentina, Bolivia, Brazil, Colombia, Chile, Ecuador, Guatemala, Méjico, Perú, Puerto Rico, Uruguay, Venezuela y Estados Unidos. Puerto Rico fué el único país de la zona del Caribe en estar representado en el Congreso.

Nuestro compañero Rev. Angel Luis Jaime figura como tercer vice-presidente en la nueva Junta Ejecutiva integrada por Valdo César (Brasil), presidente; Néstor Martínez Gordillo (Argentina) secretario general Arturo Hand (Argentina), tesorero; Bienvenido Benítez, (Colombia), primer vice-presidente; Ariel Zambrano, (Méjico), segundo vice-presidente; Angel Luis Jaime (Puerto Rico), tercer vice-presidente; y consejero. Stella P. da Silva Oliveira; Horacio González, Luis Odell y Dr. Daniel Lura Villa-Nueva.

Colombia fué seleccionada como la sede del Cuarto Congreso de ULAJE, señalado para celebarse en 1956. Puerto Rico figura como sede substituta.

El Congreso celebró sus actividades principales en el Colegio Ward de Buenos Aires ubicado en Ramos Mejía teniendo como lema "Que todos sean uno.... para que el mundo crea", y como tema central "Unidad Cristiana y Evangelización".

Tomaron parte destacada, entre otros, el Obispo Metodista Sante Uberto Balbieri; Adam F. Sosa, presidente de la Confederación de Iglesias Evangélicas de Argentina; Julio Barreiro; Carlos Gattitnoni, Jorge P. Howard, Valdo Galland, Foster Stockwell, Julio César Motta y Wilfrido Artus.

Funcionaron seis comisiones que incluyeron "Ecumenismo, Imperativo del Momento", preparada por el Rev. William F. Santiago y José D. Camacho, de Puerto Rico; "La Contribución de la Juventud a la Causa Cristiana"; "El Sentido Cristiano de la Vocación", "El Movimiento Juvenil Evangélico en la Estrategia de la Evangelización"; "Que todos sean una Cosa" y "Resoluciones de Congresos Anteriores".

Los trabajos fueron presididos por la Sra. Stella P. da Silva Oliveira, presidenta saliente de ULAJE", cuyos esfuerzos e interés hicieron posible la celebración del Tercer Congreso, en unión a otros com el Dr. D. Lurá Villanueva y su esposa doña Maruja Lurá Villanueva, Luis Odell, José Merlo y don Domingo da Silva Oliveira.

Los delegados boricuas estuvieron detenidos en la ciudad de Belém, estado de Para, en Brasil durante 8 días, con motivo de una huelga aérea, llegando retrasados a Buenos Aires.

Acuerdos Principales:

Entre los acuerdos principales adoptados por ULAJE figuran los siguientes: Repudiar y condenar los intentos de la Iglesia Católica Romana en Puerto Rico para violar el principio de separación de iglesia y con la Asoc. de Iglesias Evangélicas en su campaña en favor de que se mantengan esos principios en la Carta Constitucional para Puerto Rico, por entender qu en esta forma se garantiza la libertad religiosa en Puer-

Angel Luis Jaime y Samuel de la Rosa en Buenos Aires Argentina, en el Congreso de la U. L. A. J. E.

to Rico.

Dará además, los pasos necesarios a fin de que las demandas de los evangélicos sean atendidas debidamente en los organismos de Estados Unidos.

Celebrar el Día de ULAJE el 17 de julio; el Día de la Reforma, el 31 de octubre; Día de la Biblia, segundo domingo de diciembre.

Celebrar la semana de la juventud evangélica; la Semana del Libro Evangélico; la Semana del Indio; la Publicación de la Revista "ULAJE"; intensificar la organización de campamentos de trabajo para la preparación de líderes; imprimir un libro sobre el Congreso de Buenos Aires, donde se incluirán las resoluciones de los Congresos de Lima y La Habana.

Recomendar el uso de tarjetas como guía para el estudio de la Biblia; enviar mensajes de solidaridad al Concilio Nacional de Iglesias de Cristo y a la Asociación Nacional de Evangélicos en Estados Unidos contra el nombramiento de un representante del Presidente ante el Vaticano.

Dr. E. Stowe, Secretario Mundial de Educación Cristiana Visitó la Isla

El Dr. Everett M. Stowe, Secretario Mundial de Educación Cristiana visitó la Isla recientemente con el propósito de obtener datos sobre la orientación y trabajo en educación cristiana que realizan las distintas denominaciones evangélicas en Puerto Rico.

La Junta de Directores de la Asociación de Iglesia preparó un programa de actividades en las cuales participó el distinguido visitante. El Comité de Educación Cristiana le tuvo como huésped en una de sus reuniones en la que colaboró eficazmente.

Acompañado de varios líderes evangélicos el doctor Stowe visitó la Academia Bautista en Barranquitas y los Centros Menonitas de Pulguillas y La Plata, el Proyecto Comunal de Yukiyú, la Union Church, la Iglesia Bautista de Río Piedras, el Seminario Evangélico, el Club de la Facultad de la Universidad de Puerto Rico, el Guacio en San Sebastián, la "Marina Neighborhood House", el Colegio de Agricultura, la Estación Experimental, el Instituto Politécnico, la Academia Presbiteriana en Lajas y finalmente la asamblea de la Iglesia Evangélica Unida en Ponce.

El Puerto Rico Evangélico está muy agradecido a los organizadores del itinerario del doctor Stowe por la extensa visita que hicieron a nuestra empresa.

Tres Obispos Metodistas en Puerto Rico

Con motivo de la quincuagésima primera sesión de la Conferencia Metodista, a celebrarse en la ciudad de San Juan, se encuentran en la isla tres Obispos Metodistas: El Dr. Charles W. Flint, del área de Washington y quien presidirá por útima vez la Conferencia Metodista de P. R., el Dr. Frank Smith de otra área en el Continente y el Dr. Sante Uberto Barbieri de Argentina.

Además de los señores Obispos asistirán a la Conferencia Metodista el Dr. Earl R. Brown, Secretario Ejecutivo General de la Junta de Misiones Metodista y el Rdo. George Y. Flint, hijo del Obispo Flint.

Estos visitantes predicarán varias ocasiones durante el programa de la Conferencia.

Obispo Barbieri Ofrecerá Meditaciones a Metodistas

El Dr. Sante Uberto Barbieri, Obispo de la Iglesia Metodista en Argentina y Uruguay es esperado en la isla en los primeros días del mes de febrero con motivo de la Conferencia Anual Metodista.

El Obispo Barbieri dictará dos cursillos en el Seminario Evangélico desde el 1 de febrero al 21 de marzo los miércoles y los jueves de cada semana de 9:00 - 10:00 de la mañana.

Es posible que el conferencista también hable a los estudiantes matriculados en los centros de Extramuros en Fajardo, Bayamón y Ponce.

Rdos. A. Cruz Sánchez y Jorge Rivera Celebran Bodas de Plata Ministeriales

En la tarde del domingo 17 de febrero el Ministerio Metodista de P. R. ofrece un homenaje de reconocimiento a los Rdos. Apolinario Cruz Sánchez y Jorge Rivera con motivo de haber cumplido 25 años en el ministerio.

El Rdo. Cruz Sánchez fué misionero por muchos años en la República Dominicana. Al regresar a la isla fué nombrado pastor en Guayama, de donde fué trasladado a la Iglesia Metodista de la Calle Sol en San Juan donde actualmente sirve.

El Rdo. Jorge Rivera ha servido en Arecibo, Jayuya, Barrio Obrero, Guayama, Utuado y durante los últimos años en la ciudad de Río Piedras.

El homenaje será presidido por el Rdo. Juan Orlandi Bairán.

(Viene de la página 10)

pa hizo una apelación por la "unidad de las sectas" en cuya apelación pedía a todas las iglesias protestantes que volvieran al "único pastor" y que pelearan contra el comunismo bajo "una sola bandera." El iba a ser ese "único pastor" y su iglesia la "única bandera." Era evidente que el Papa deseaba utilizar el asunto del comunismo, y las presiones para sofocarlo, para ayudar a los disidentes a regresar al redil de él y darle el lugar de la dirección en la lucha contra el comunismo. Tres semanas más tarde, el Presidente Truman reprendió a los grupos protestantes por sus divisiones y declaró que no había podido unir a los caudillos religiosos del mundo en una afirmación común de fe contra el mundo comunista. ¡Ahora, el Presidente Truman ha resuelto que el gobierno de los Estados Unidos se una "en matrimonio" con la Iglesia Católica Romana!

Cuando el comunismo sea derrotado, los protestantes del mundo tendrán que enfrentarse con las cuestiones básicas de la libertad religiosa en su relación con la fortalecida y poderosa jerarquía católica romana, que se ocupa en los asuntos del gobierno del mundo.

La confirmación del nombramiento de un embajador al Vaticano puede y debe ser derrotada, y la posición histórica de los Estados Unidos conservada, al ceñirnos para la final acción definitiva con el mundo comunista. No olvidemos nunca que el comprometer o renunciar a nuestros principios básicos para luchar contra el comunismo, es una derrota que comprende la pérdida de la misma cosa que estamos tratando de conservar y por la cual luchamos contra el comunismo.

Trad. O. S. D. de Lerín

La Herencia de la Juventud Cristiana

DEVOCIONAL—(Cada sociedad preparará el devocional relacionado con el tema). Himno de preferencia: Cuando El Vino a Mi Corazón.

LECTURA BIBLICA—Mateo 19:6-22.

DESARROLLO DEL TEMA: La juventud cristiana tiene en Jesús y en su mensaje su mejor herencia. "¿Porque me llamas bueno?", quiere decir: Procura conocer bien a una persona antes de emitir un juicio acerca de ella (versículo 17). No hacer determinadas cosas constituye parte de las recomendaciones útiles legadas por Cristo a la Juventud (versículos 17b y 18). Pero no basta con "no hacer" hay que "hacer". La vida cristiana dice "no" a ciertas cosas, pero dice "sí" a otras. Rechaza lo que deteriora, y acepta lo que la edifica (versículo 19).

Ese sentido de saberse despojar de lo más querido a fin de ayudar al mayor número, es también una herencia que el joven recibe en cuanto abre su vida a Cristo (versículo 21). Para asumir tal actitud se necesita decisión de espíritu y amplitud de visión. Los jóvenes mediocres ¿los habrá?, se van tristes (versículo 22.)

MEDITACIONES OPORTUNAS: Es muy común creer que la vida cristiana consiste en guardar ciertas reglas. Es muy común y falso. Si ello fuera así la herencia de Jesús sería algo fríamente automático. La herencia de Cristo ofrece, no un precepto para guardar, sino un ideal para vivir. Todo lo legado por El palpita vida, y nada menos que la vida, puede darle real expresión. Para lograr imprimir fuerza y movimiento a la hencia de Cristo, se necesita grandeza de alma. La vida irresponsable es incapaz de administrar herencia tan trascendental.

PREGUNTAS: ¿Has pensado lector amigo, que un descuido puede hacer que la Gran Herencia vuele de tus manos? ¿Te gustaría desde hoy dejarlo todo por seguir a Cristo?

(El director de este servicio debe con la ayuda de las meditaciones y otras sugerencias, ampliar el tema "La Herencia de la Juventud Cristiana" Es recomendable también que se asigne a una persona para el desarrollo de este tema tan importante).

HIMNO y BENDICION.

(Servicio adaptado de la Revista "Las Nuevas Ideas", publicada en Argentina.)

EXPRESION DE GRATITUD

Queremos hacer llegar nuestro más sincero agradecimiento a todas aquellas personas que en una u otra forma nos acompañaron en nuestro dolor con motivo de la pérdida irreparable de nuestra amantísima madre, la Sra. Senén Rivera vda. Ramos. A todos les estamos eternamente agradecidos. Que Dios os bendiga.

Familia Ramos

Naguabo, P. R.

NOTAS DE LA IGLESIA BAUTISTA ESPAÑOLA EN FILADELFIA

La Primera Iglesia Bautista de Habla Española de Philadelphia, se reunió el día 27 de enero 1952 en reunión de negocios para elegir su nueva directiva.

Fueron electos los siguientes hermanos: Ramón Negrón Lugo, Superintendente de Escuela Bíblica; Lourdes Negrón, Secretaria Escuela Bíblica; Catalino Corsino, Secretaria Iglesia; Esther Martínez, Tesorera de la Iglesia. Que el Señor bendiga a este grupo de hermanos para que puedan desempeñar una labor eficiente en bien de la Iglesia y de la colonia latina de Philadelphia.

Domingo Martínez. .....

Domingo Martínez, Sec. Corresp.

(Viene de la página 5)

nuente a dar mi tiempo y mi dinero para promoverla. Soy tan crítico para otros que también creen en mi causa, pero que trabajan por ella en una forma algo distinta.

Pertenezco a la Iglesia de Jesucristo y me enorgullezco de ello, nada en mi vida significa tanto como mi membresía en la Iglesia, y sin embargo, he sido tan parco para ofrecer mi servicio voluntario, he encontrado tan difícil salir como un evangelista personal a ganar a otros, he resentido el tiempo que toma servir en comités y me he revelado interiormente contra las peticiones que se han hecho para contribuir a tantas causas. Si yo fuera un comunista no conseguiría la mitad, ni aún un uno por ciento, de lo que obtengo tan fácilmente como miembro de la Iglesia de Jesucristo.

En los días de la primera guerra mundial existían muchas vallas anunciadoras, que decían: ¿Qué valdrá vuestro dinero si perdemos esta guerra? Me he estado preguntando: ¿Qué valdrá todo lo que considero precioso si los comunistas se apoderan de este mundo? Y ellos podrían hacerlo si los cristianos no se dedican a su evangelio y a su Cristo con un celo por lo menos igual al de los comunistas.

Ello significa que dondequiera tenemos que declarar nuestra fe. Que dondequiera tenemos que fortalecer las manos de la Iglesia, que debemos establecer instituciones para curar las heridas de este mundo, en el nombre de Cristo. En cuanto a mí, me propongo que ningún comunista me sobrepase en la dedicación de vida.

(Viene de la página 4)

bíblicos, en donde notamos la manos de un escritor de autoridad. Esperamos,pues, que pronto nos sean entregadas otras novelas similares a la presente, y que sea este camino y el de los comentarios religiosos, el que siga siempre, pues es aquí donde más alto rinden sus dotes literarias.

R. S.

PORTADA

en el corazón de la belleza del mundo, como aparece en el centro de la flor pasionaria. No estamos en este mundo para ser felices. Estamos aquí para desarrollar una personalidad apta para la comunión con Dios, y, mientras lo vamos consiguiendo, para ir pasando el secreto a otros, porque solos no lo podemos conseguir. El secreto es vivir "en Cristo". Nadie puede hacer jamás a otra persona un servicio más grande que "conducirla a Cristo." **Leslie Weatherhead.**

ESTUDIO SOBRE EL EVANGELIO DE «SAN MARCOS»

OBISPO SANTE U. BARBIERI.—FEBRERO 18—MARZO 21, SEMINARIO EVANGELICO, RIO PIEDRAS, P. R.

BOSQUEJO DEL CURSO

1. Antecedentes de la Vida de Jesús
2. Principios de la misión de Jesús (Mrc. 1:1-3:6)
3. La selección y la misión de los Doce (3:-6:13)
4. La crisis y la conclusión de la Obra en Galilea (6:14-7:25)
5. Jesús resuelve abandonar la Galilea (7:24-8:26)
6. La Doctrina de la Cruz (8:27-9:29)
7. A Camino de Jerusalém (9:30-10-31)
8. La llegada a Jerusalén y la entrada triunfal 10:32-11:11)
9. El Conflicto en el Templo (11:12-12:44)
10. Profecía de Jesús cuanto al futuro (13:1-37)
11. La sombra de la muerte (14:1-42)
12. Derrota y triunfo del Pastor (14:43-16:8)

EL HUMANISMO EN LA BIBLIA

Orientación general del curso: Se buscará dar respuesta a las siguien preguntas:

1. ¿Qué es el hombre? Su origen, su naturaleza, su valor, su destino.
2. ¿Hay distinción entre hombre y hombre? Cuanto a su raza, cuanto a su religión, cuanto a su tribu o nación, cuanto a su sexo, cuanto a su condición especial.
3. ¿Qué valor tiene el hombre como individuo y como miembro de la Sociedad?

   Derechos y Deberes
4. ¿Qué relación hay entre el hombre y el Estado? ¿Existe el hombre para el Estado o el Estado para el hombre?
5. ¿Qué relación hay entre el hombre y las instituciones eclesiásticas? Hasta dónde puede el hombre creer por sí? ¿Y hasta donde no lo puede? ¿De dónde proviene la autoridad de sufe? ¿de su conciencia o de su poder exterior?

A. EL HUMANISMO EN EL NUEVO TESTAMENTO.

1. Introducción al curso: ¿Qué entendemos por humanismo?
2. El humanismo de Jesús: (lectura básica: Los Sinópticos)
3. El humanismo en la Iglesia primitiva: (Lectura básica: Hechos 1:11, 12, 15; 1ª Pedro; Hebreso; Santiago).
4. El humanismo de San Pablo: (lec. básica: Hechos 13, 14, 16-28; las 10 cartas auténticas")
5. El humanismo del resto del Nuevo Testamento: (lecturas básicas: Evangelio y Epístolas de San Juan: Apocalipsis; las Cartas Pastorales; Judas y II Pedro)

B. EL HUMANISMO EN EL ANTIGUO TESTAMENTO:

1. El humanismo del Pentateuco: (Lect.: De Génesis a Deuteronomio)
2. El humanismo en el período de los Reyes: (lect. básica: 1 y 11 de Samuel 1 y 11 de Reyes; 1 y 11 de Crónicas)
3. El humanismo de los profetas del Siglo VIII A. C.: Leot. Básicas: Amós, Oseas; Isaías 1-39; Miqueas)
4. El humanismo de Jeremías y Ezequiel: (lect. Bas.: Jeremias y Ezequiel)
5. El humanismo de la Literatura devocional y de la sabiduría: (Lectura básica: Salmos; Eclesiastés; Proverbios; Cantares).

UNAS PALABRAS

Queremos recordar a nuestros apreciados lectores que siempre es tiempo para iniciar una suscripción a "Puerto Rico Evangélico." Usted puede iniciarse en nuestra numerosa familia de lectores ahora mismo. Pero no se conforme con hacerlo para usted solamente. Suscriba a sus familiares, a sus amigos, a una institución u organización que usted conzca y que no recibe esta publicación.

El movimiento se demuestra andando y la circulación aumenta suscribiendo aquellos que necesitan leer algo acerca del Evangelio. Sienta la satisfacción de ser un colaborador espontáneo de la vieja revista que desde 1912 viene divulgando el Evangelio de nuestro Señor Jesucristo.

Si en su iglesia no se recibe esta publicación conviértase usted en nuestro agente. Escríbanos. Le enviaremos ejemplares gratis para que los distribuya.

Coopere con esta empresa evangélica puesta para servir a la causa del Evangelio en Puerto Rico y entre todos los hispanoparlantes. Le esperamos.

IMPRESOS

Papel Fino—
8½x11" en su cajita. Marcas Howard y Hammermil.

Sobres Finos 10"—
Marca Howard.

Papel "Onion Skin"—
8½x11"

Papel de Copia—
8½x11"

Sobres de Avión—

Papel y Sobres—
De uso corriente.

Estados de Cuenta—

Libretas de Facturas—

Cheques impresos—

Formularios de Contratos para Mueblerías y otros negocios a Plazos.

SOLICITE PRECIOS

Puerto Rico Evangélico
Ponce, P. R.

LITOGRAFIAS
para
SEMANA SANTA

Boletines de Semana Santa—
Varios colores: $1.75 el ciento.

Sobres de Ofrenda para Semana Santa, Litografiados—
$8.00 la caja de 500.

Sobres de 10" con ilustración de Semana Santa—
$2.00 el ciento; $8.00 por 500, $15.00 millar.

Papel de Cartas 8½x11" con ilustración de Semana Santa, litografiada—
$1.75 por 100.
$7.00 por 500.
$12 por millar.

Los mismos precios al detall y por mayor que ofrecemos al resto de publicaciones en Estados Unidos.

Ordene a:

Puerto Rico Evangélico,
Ponce, P. R.

LO QUE SU IGLESIA NECESITA

* Tratados.
* Certificados de Miembros.
* Certificados de Matrimonio.
* Tarjetas individuales para Escuela Bíblica.
* Sobres Para Ofrendas.
* Boletines en Colores.
* Himnarios de Gloria.
* Libretas de Actas para Escuela Bíblica.
* Invitaciones para Bodas.
* Registros de Matrimonios.
* Papel y Sobres.
* Cartelones: Somos Evangélicos.

Escriba a:
Puerto Rico Evangélico,
Comercio 59. Ponce, P. R.

Iglesia Evangélica Española del Bronx

796-800 East 156th Street, Bronx 55, New York.
(Bajo los auspicios de la New York City Mission Society)

RDO. AGUSTIN C. ALVIRA ..... Pastor
SRTA. ERNESTINA ZARAGOZA ..... Secretaria
SRTA. JANE McCULLOUGH ..... Directora de Educación
SRA. CLAUDINA JOUBERT ..... Misionera

SERVICIOS

DOMINGO 10:30 A M.—INGLES.
2:00 P. M.—ESPAÑOL.
MARTES 8:00 P. M.—SOCIEDAD DE DAMAS.
MIERCOLES 8:00 P. M.—SOCIEDAD DE CABALLEROS.
SOCIEDAD DE JOVENES HISPANOS.
JUEVES 8:00 P. M.—CIRCULO DE ORACION.
VIERNES 8:00 P. M.—SOCIEDAD DE JOVENES.

Primera Iglesia Bautista de Habla Española

Calle 18 Esq. Spring Garden, Philadelphia, Pa.
RDO. FIDEL MERCADO, Ministro.
Teléfono: Trinity 7-4200.

SERVICIOS

DOMINGOS:—
2:00—3:00 P. M.—ESCUELA BIBLICA.
8:00—9:00 P. M.—PREDICACION.

MIERCOLES:—
8:00 P. M.—ESTUDIO BIBLICO.

Invitamos a los puertorriqueños que vengan a Filadelfia, a visitar nuestra iglesia. **Para todos una cordial bienvenida.**

A los Agentes

Recordamos a nuestros agentes que cada trimestre debe pagarse a tiempo: marzo 31, junio 30, septiembre 31 y diciembre 31.

Si usted no ha pagado el correspondiente trimestre en la fecha indicada automáticamente queda suspendida la revista. Solamente esperamos un trimestre.

PUERTO RICO EVANGÉLICO

Pro Christo

CORO LUTERANO DE BAYAMON CELEBRA SU ANIVERSARIO

La Masa Coral de la Iglesia Luterana "Sión" de Bayamón cumplió un año de haber sido organizada por el Dr. Angel Manuel Matos, quien labora en el Hospital Municipal de Bayamón.

Triunfo tras triunfo ha ido cosechando este grupo de jóvenes y adultos entusiastas que cautiva con sus ritmos al público que lo escucha.

Ha celebrado conciertos públicos en la plaza de recreo de Bayamón así como en diversos actos de índole cultural y religiosa. Su presencia es muy requerida en actos especiales de aniversario de las congregaciones evangélicas del país, sin importar denominación en particular.

Todo ello ha ido redundando, según expresó el Rdo. César Cotto Reyes, ministro encargado de la Iglesia Luterana de "Sión", en grandes beneficios tanto para los miembros como para la Iglesia en general.

Como se Organizó

Fué para el mes de agosto de 1950 que llegó a Bayamón el Dr. Mattos con el propósito de trabajar en el Hospital Municipal. El Dr. Mattos ha sentido siempre una profunda debilidad por la música a cuyo cultivo se dedica en sus momentos de ocio.

Su carrera ha incuído la organización de una Masa Coral en la Iglesia Metodista de Arecibo.

A llegar a Bayamón optó por visitar la Iglesia Luterana y expresó su deseo de organizar el Coro. Desde el primer momento el Rdo. Cotto Reyes vió con gran regocijo la proposición y se dispuso a prestar su cooperación

(Sigue en la página 16, Col. 2)

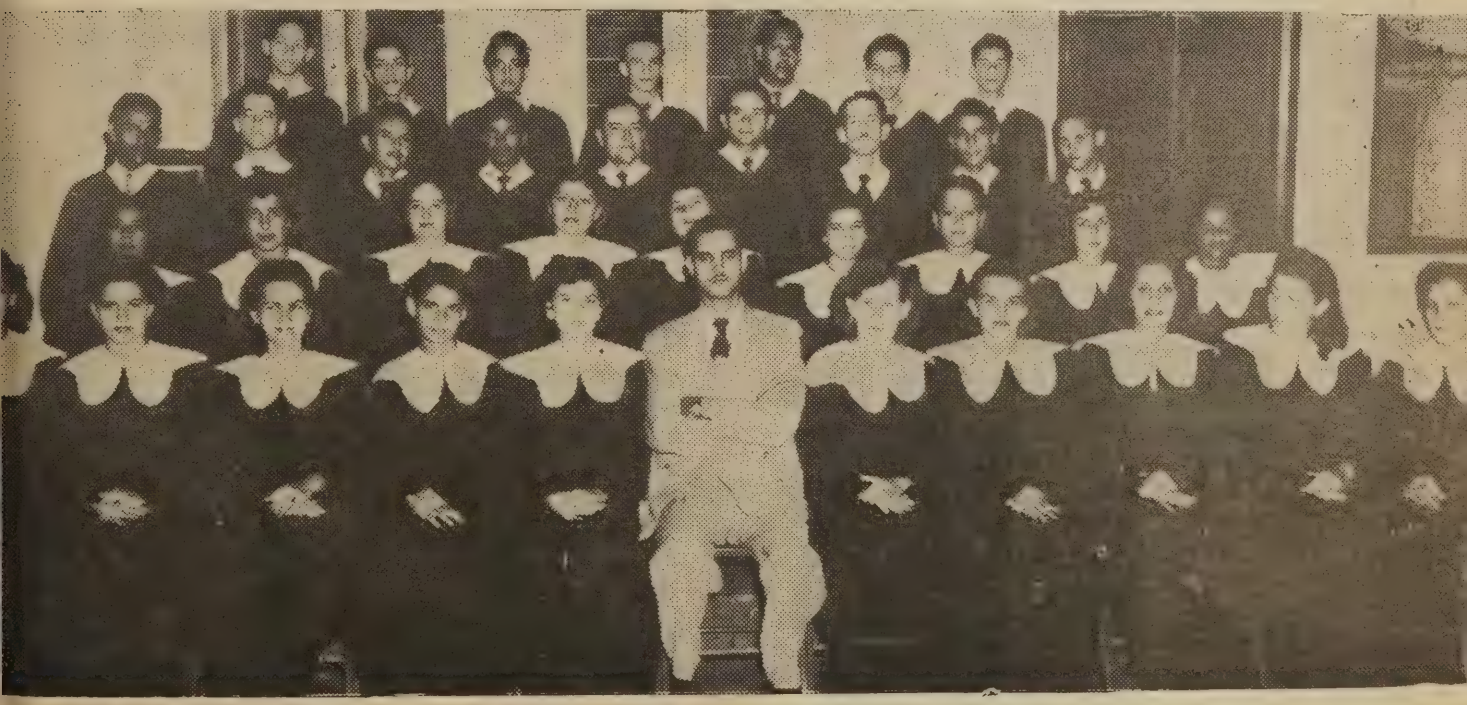

El Coro Luterano de Bayamón con su director, Dr. Angel L. Mattos.

SINTESIS. . . . . .

Por Emma V. de Cintrón.

La Iglesia Evangélica Unida de Peñuelas celebró su Cuadragésimo Octavo Aniversario el miércoles 27 de febrero siendo el predicador de la noche el Rdo. Gildo Sánchez.

En la Universidad de Colombia cursa estudios para el Doctorado en Filosofía el joven Gamaliel Ortiz, quien a la vez es pastor ayudante en la Iglesia "La Hermosa" en Nueva York.

Se encuentra de visita en Puerto Rico el Rdo. Cotto Ortiz.

La Iglesia Alianza Cristiana y Misionera celebró su Concilio Anual en Cruce Dávila, Barceloneta del 22 al 24 febrero. Ofreció mensajes especiales el Rdo. H. L. Turner.

El Dr. Angel Archilla Cabrera fué el predicador visitante en el cuarto aniversario de la Iglesia Presbiteriana de Guánica celebrado el 19 de febrero. Esta congregación está allegando fondos para la construcción de un nuevo templo bajo la dirección del Rdo. Ricardo Gutiérrez.

Recientemente celebró su primer cumpleaños la niñita Edna Marina Quiñones, primogénita de los esposos Ramón Quiñones y Luz Marina Vargas de Quiñones, residentes en Santurce y miembros de la Iglesia Evangélica Unida de Río Piedras.

Un grupo de médicos cristianos se reunió el 13 de enero en Yuquiyú. La próxima reunión se celebrará en McLean, el domingo 20 de abril.

Recientemente contrajeron matrimonio la Srta. Laura Hunter, misionera de la Iglesia Evangélica Unida de Puerto Rico y el joven Mario Reyes, linotipista de los talleres tipográficos de Puerto Rico Evangélico. Ofició en la ceremonia el Rdo. Harry E. Zech y actuaron de padrinos la Srta. Wilma Mosholder, bibliotecaria del Instituto Politécnico y el Rdo. Jorge N. Cintrón.

El evangelista T. L. Osborn se encuentra en Venezuela dirigiendo una campaña evangelística durante los meses de febrero, marzo y abril.

La Iglesia Evangélica Unida de las Ollas de Santa Isabel celebrará su aniversario del 2 al 7 de marzo.

El Rdo. Benjamín Santana y el Sr. Ramón García fueron electos delegados a la Conferencia Jurisdiccional de la Iglesia Metodista a celebrarse en junio en Harrisburg, Pennsylvania.

Fueron ordenados diáconos de la Iglesia Metodista los seminaristas y hoy Rdos. César Vallé y Andrés Marrero.

El viernes, 29 de febrero de 1952 se celebró el acto de ordenación al ministerio del Lcdo. Domingo Rosado en la Iglesia Presbiteriana de Lajas, P. R. Predicó el sermón de ordenación el Rdo. Luis A. Toro.

La Convención de las Iglesias Bautistas de Puerto Rico se celebrará en la Iglesia Bautista de San Juan desde el jueves 13 hasta el domingo 16 de marzo.

Próximamente estará en circulación la revista ORIENTACION dirigida por el Rdo. Leopoldo Cabán y editada en Puerto Rico Evangélico. Un ejemplar, 50 centavos. No debe faltar en la biblioteca de cada pastor.

El Rdo. Carlos Pilar González representará a la Iglesia Congregacional Cristiana en la Asamblea General a celebrarse próximamente en California.

Se encuentra nuevamente en su hogar después de haber estado recluída en el Hospital Ryder de Humacao la Sra. Lydia Rivera, esposa del Rdo. José Camacho, pastor de la Iglesia Bautista de Caguas.

El Lcdo. Virgilio Brunet disertó ante la Convención de los Discípulos de Cristo reunida en Manatí sobre el tema "La Orientación Pedagógica de la Escuela Pública."

El sábado, día 1° de marzo a las 3 de la tarde se celebrará la dedicación del nuevo local de la Misión Bautista "Loma Bautista".

La Iglesia Presbiteriana del Rosario de San Germán celebró su Vigésimo Primer Aniversario el lunes 25 de febrero siendo el predicador de la noche el Rdo. Pablo Casasús, pastor de la Iglesia Presbiteriana de Quebradillas.

El 14 de febrero celebraron su cuarto aniversario de bodas el Rdo. Jorge N. Cintrón y su esposa la Sra. Emma Vargas de Cintrón de Ponce.

Notas Metodistas de Maunabo

DUELO

Nuestra Iglesia ha sido hondamente conmovida por la muerte de la hermana Eloísa Correa de Vallés. Sabemos que mora gloriosamente con el Padre Celestial. Su vida fué testimonio de su fe y seguridad en el Señor.

Rogamos a nuestro Eterno Padre fortalezca a su esposo, nuestro fiel hermano José Vallés y a todos sus familiares, especialmente a su atribulada madre nuestra estimada hermana Secundina Correa.

DON JERONIMO VAZQUEZ

Este consagrado hermano sufrió un grave accidente el 21 de diciembre pasado mientras se dirigía a un servicio en la iglesia. Fué hallado inconsciente a causa del golpe al caer en el pavimento, lo cual puso su vida en peligro. Gloria al Señor por su misericordia infinita, gozándonos al ver ya bastante restablecido al fiel obrero, y consagrado siervo de Dios. El Señor será propicio a su dolencia, fortaleciéndole cada vez más espiritual y físicamente. Así también deseamos a su abnegada esposa Blasina Sánchez.

EXODO

Nuestra iglesia ha visto con pena ausentarse hacia la metrópolis en pocos meses a varios fieles hermanos de nuestra grey quienes tras mejores perspectivas han establecido su residencia en la urbe neoyorquina.

Estos amados hermanos son Emma Hernández, Panchita G. de Martínez, Epifania Correa y el hermano José Vallés quien se ausentó en compañía de su hijita mayor Elba Elizabeth, a raíz de su prueba. Rogamos al Señor les sostenga a todos en el vivo calor de la fe cristiana, sirviéndole siempre en espíritu y verdad.

TRIUNFO

Felicitamos calurosamente a la muy estimada hermana Srta. Lolín Ortíz por su triunfo al obtener su Bachillerato en Educación con especialidad en Ciencias y Matemáticas.

La Srta. Ortíz empezó a trabajar como maestra en este semestre en esta localidad. Quiera el Señor seguir derramando sus bendiciones sobre esta hermana, y que pueda ella siempre servirle con férvido entusiasmo.

Médicos Cristianos se Reunen

"Y todo lo que hiciéreis, en palabra, o en obra, hacedlo todo en el nombre del Señor Jesús, dando gracias a Dios y al Padre por medio de él." (Col. 3: 17) Cuando pensamos en estas palabras, podemos ver que todo el trabajo que hacemos día por día debe ser consagrado al Señor. A veces es difícil ver como nuestro trabajo, que puede ser de dueña de casa, o albañil, o agricultor, o comerciante, o maestro, está relacionado con la vida espiritual, o con las cosas de Jesús. Pero según las Escrituras, tiene una conexión muy importante. Está en nosotros encontrar los detalles de esta relación.

Con ese propósito, un grupo de médicos cristianos se reunieron el día 13 de enero en el Centro Comunal de Yuquiyú. Ellos vinieron de San Juan, de Castañer Aibonito, de la Plata y Humacao, Bayamón y de otros sitios para pensar juntos en este tema. La reunión empezó con un servicio de adoración y consagración dirigido por el Doctor Angel M. Matos, del Hospital Municipal de Bayamón. Luego el Rdo. Howard Spragg, de la Iglesia Evangélica Unida, explicó las raíces de este movimiento, en el cual se encuentran mucha gente de varios países que buscan la significación Cristiana del trabajo diario. Los maestros cristianos de la Isla han tenido una serie de reuniones con este propósito, y los médicos tuvieron que discutir esta idea para ver si ellos quieren seguir el mismo camino. El Doctor John A. Smith, Médico Director del Hospital Ryder de Humacao, estaba encargado de la discusión.

Los médicos se reunirán otra vez el Domingo, 20 de abril, en el McLean Conference Grounds cerca de Bayamón, porque ellos creen que hay algo sumamente importante en estas conferencias.

El comité que está encargado de la próxima reunión consiste de los siguientes médicos: el Doctor John A. Smith, del Hospital Ryder, el Mayor Juan Colón-Bonet, del Hospital Rodríguez, el doctor Rubén Nazario, del Hospital de Distrito de Bayamón, y el Doctor Robert R. King, de la Escuela de Medicina.

W. G. Fox, M. D.

POEMAS .....

Tu Llamamiento

Tú nos llamas, Jesús, a andar contigo
por las alturas de la vida hermosa,
lejos de la existencia crapulosa
que viste andrajos y no ve tu abrigo.

Tú para el bien y la virtud nos quieres
heraldos de tu gracia, cual trompetas;
para hacer tu labor, de amor repleta,
tu bondad nos trasmite sus poderes.

Para lograr tu fin a Ti me doy;
si Tú en mi vaso tu calor derramas,
y con tu fuego el corazón inflamas,
seré como deseas, no cual soy.

¡Qué gloria poner todo en tu servicio
y siervos ser de un amo que liberta!
¡Qué honroso batallar en guerra cierta
y la victoria darte en sacrificio!

Por las alturas de tu Reino iremos
a tus sangrantes manos enlazados;
por las alturas, de tu luz nimbados,
de victoria en victoria nos veremos.

Así hasta el fin, Señor y Camarada,
con la antorcha en lo alto, y en la mano
la fecunda semilla, el pecho ufano,
y los pies en la senda iluminada.

Pues Tú nos quieres ver feliz rebaño,
ejército en la lid, testigos fuertes,
indomables en todo y en la muerte,
a través de los días y los años.

—J. ESPADA MARRERO.

Anhelos

Dame, Señor, la fe que pueda ver
en las tinieblas cruel, senda de luz,
y en donde mire al fin resplandecer,
para mi gloria, el rostro de Jesús.

Dame el valor, Señor, de no hacer mal
cuando la mala fe se cebe en mí;
que mi alma sea cual límpido cristal
que, sin escorias, te refleje a ti.

Dame, Señor, la fuerza que es amor
que al débil no aniquila, y que jamás
se goza en las angustias del dolor
ni alienta al orgulloso ni al rapaz.

Quiero, Señor, ser dócil al sufrir
y nunca a ti mi voz rebelde alzar;
jamás ante el dolor, cobarde, huir,
ni en medio de la lucha desmayar.

Dame tu fe, Señor, y tu visión que mora,
que mira en cada harapo un manto real,
y en cada vida tenga la ocasión
para ejercer tu gracia celestial.

Y así, Señor mi dicha al encontrar,
la vida me veré cual trovador
de Dios, alzando mi cantar,
todo hecho fe y amor.

Como Es Dios

Dios es Santo, benévolo, amoroso,
Porque en respuesta a fervientes peticiones
Derrama sobre el mundo bendiciones,
Enseñándonos a ser más candorosos.

Es raudal de alegría sacrosanta,
Es manantial de bondad y de ternura,
Es perfume que alivia la amargura,
Y que calma las penas de las almas.

Es destello de luz vivificante
Que guía al caminante
Por el recto sendero de esa vida;

Es semilla de bien que glorifica,
Que salva y unifica;
¡Es Justicia, y es Norma establecida!

Por María A. Sotomayor de Rey.

EL CRISTIANO Y EL GOBIERNO CIVIL

(Tomado de "La Comunicación de la Verdad Religiosa.)

Por el Dr. Carlos S. Detweiler.

Son tres las actitudes que el cristiano puede tomar para con el Estado. (1) Puede abogar por la supremacía de la iglesia. Esta ha sido la actitud del pasado en todos los siglos, procurando dominar el Estado. (2) Puede quedarse apartado de la vida política, no participando nunca en las luchas electorales ni aceptando responsabilidad en la administración de los asuntos electorales ni aceptando responsabilidad en la administración de los asuntos públicos. Hay cristianos que nunca van a las urnas: por mantener su ciudadanía celestial renuncian en cuanto sea posible a su ciudadanía terrestre. (3) Puede el cristiano cooperar con el Estado, votando siempre en las elecciones y haciendo oír la voz de su conciencia en los asuntos públicos. A veces es imposible que el cristiano acepte un nombramiento en el gobierno, porque no puede el cristiano asociarse como compañero y copartidario de estafadores. El beneficio principal que el cristiano aporte al Estado al participar en la vida política será la purificación de ésta. Son los cristianos de la tierra. Si contemporizan con el mal, pierden su sabor y no sirven para purificar la vida pública. Si son los leales a los principios de Jesús, y dejan oír su voz de protesta contra el mal, sirven para educar la conciencia pública. El poder del cristiano en la vida pública estriba en su carácter incorruptible; es como la electricidad que sólo tiene potencia para hacer andar la maquinaria, cuando corre por los alambres aislados de contacto con la tierra. Al perder el aislamiento se disipa el poder.

No hallamos nada en la enseñanza del Nuevo Tstamento que autorice a la iglesia su dominio sobre el Estado. Cuando Jesús dijo: "Mi reino no es de este mundo", nos dió a entender que su reino no era un gobierno civil, ni igual a otros gobiernos, ni soberano sobre otros. Tampoco hallamos justificación en el Nuevo Testamento para aquellos cristianos que se abstienen de participar en las elecciones. El cristiano tiene ciertos deberes como ciudadano de este mundo y éstos pueden resumirse bajo cuatro puntos, como deberes de una cooperación inteligente con el Estado.

(1) Debe el cristiano obedecer al gobierno. Jesús era súbdito del Imperio Romano y ciudadano de una provincia conquistada. Amaba a su pueblo pero no por eso odiaba a los romanos. No favorecía la revolución. Dijo: "Pagad a César lo que es de César y a Dios lo que es de Dios."

El cristiano debe reconocer los beneficios recibidos del gobierno civil: el orden, la sanidad, la instrucción pública, y la construcción de carreteras y de otras obras. El cristiano debe ser el primero y el más puntual en pagar sus contribuciones. Pablo vivía bajo el gobierno de uno de los peores emperadores y, sin embargo, decía: "Toda alma se someta a los potestades superiores: porque no hay potestad sino de Dios; y las que son de Dios resiste." Pablo decía que el peor de los gobiernos era mejor que ningún gobierno. Hay una versión inglesa de Pedro 4:15 que reza así: "así que ninguno de vosotros padezca como homicida, o ladrón, o malhechor, o revolucionario."

Algunos me dirán: si el Nuevo Testamento no aprueba las revoluciones, ¿Cómo podrían haber ganado su independencia los Estados Unidos? ¿Y Cuba? A esto diré que la conciencia cristiana en los épocas pasadas aprobaba cosas que ahora no aprobaría. Cada alma dará cuenta de sí misma a Dios. Según la luz que Dios nos ha dado en el día de hoy, creemos que nunca es bueno para el cristiano acudir a las armas para reclamar sus derechos. Hay otras maneras mejores para remediar el mal. La mansedumbre, la protesta inteligente y la oración son armas irresistibles. El pueblo que desconoce el espíritu y las enseñanzas de Jesús acude a las armas para conquistar su independencia; pero el cristiano debe abogar siempre por los medios pacíficos y razonables de resolver los problemas políticos.

(2) Debe el cristiano orar por su gobierno. En Timoteo 2:1-4 Pablo encareció la oración por los reyes y por los que están en eminencia. Comprendió la importancia del buen gobierno para que hubiera garantías para la obra de la evangelización del mundo. La prosperidad de la iglesia depende en gran parte de las condiciones políticas y económicas del país, y de consiguiente depende de la sabiduría de los gobernantes. Urge pues, que se hagan estas rogativas públicas y que todo el mundo sepa que los cristianos aman a su patria y buscan el bien de ella. La oración pública por los gobernantes es una manifestación de la fe de la iglesia en los medios espirituales y, sin duda, contribuye a aumentar la presión de la opinión pública a favor de todo lo que es bueno y justo.

(3) Debe el cristiano en algunos casos participar de las responsabilidades del gobierno. Es difícil buscar la postulación de algún partido político para un puesto público sin contemporizar con el mal. Los políticos no gozan de buena reputación. Sin embargo, ha habido casos cuando la opinión pública ha impuesto la candidatura de un buen cristiano, quien ha salido electo sin haberse comprometido con los políticos malos. Tal fué el caso del señor Charles E. Hughes, cuando fué elegido gobernador de Nueva York. Un cristiano de conciencia y de carácter firme puede hacer mucho para elevar la norma de la vida pública y educar la conciencia del pueblo. No todos los cristianos que entran en la vida política tiene carácter suficiente para resistir las tentaciones a que se exponen. Por eso es necesario que el cristiano esté bien asegurado en su ánimo sobre lo que sea la voluntad de Dios. En la actualidad, es más prudente que los cristianos deseosos de servir a su patria en algún puesto público procuren entrar en el servicio de la instrucción pública.

(4) Debe el cristiano en algunos casos criticar a su gobierno. Los gobernantes necesitan del freno de la opinión pública. Donde no existe opinión pública y una prensa libre, no existe una república, sino un despotismo. En los asuntos de la conciencia el cristiano debe decir a sus gobernantes lo que dijeron a Pedro y Juan: "Juzgad si es justo delante de Dios obedecer antes a vosotros que a Dios; porque no podemos dejar de decir lo que hemos visto y oído." Los tres jóvenes hebreos que desobede-

(Sigue en la página 7, Col. 3)

SACERDOTES ROMANOS CASADOS

Por el Rdo. L. Alvarez.

Según una información de Prensa Unida, el Papa, Pío XII, ha concedido a otro ministro protestante casado, converso a la Iglesia Romana para, para que siga casado y pueda a la vez ser sacerdote.

Una semana antes de este caso, había anunciado que otro ministro protestante también casado, luterano, fué ordenado de sacerdote, el 22 de diciembre del próximo año pasado, un día antes de cumplir 70 años.

Y nosotros nos preguntamos: ¿Qué es lo que está buscando la Iglesia Romana, con esa nueva política? Bueno ....¿no será un "Globo de Prueba" para traer otros ministros protestantes a Roma? ¿No estará buscando principalmente a algunos sacerdotes anglicanos o episcopales casados y que estén sufriendo de "ROMANITIS"? Así parece indicarlo "LA INDIRECTA" lanzada por un informe anónimo del vaticano, que dice: **"si el clero Anglicano se uniere a la Iglesia Católica (Romana) es seguro que se le permitiría seguir teniendo sus esposas."**

Pero esté seguro el Vaticano que ese **"Globo de Prueba"** va a reventar de un pinchazo. Porque aunque el mismo Papa se casare par seguir el ejemplo de San Pedro, que no sólo tenía esposa sino también suegra, (San Mateo VIII, 14 15), o aceptare el consejo de San Pablo **"conviene, pues, que el Obispo sea marido de una mujer"**, y aunque todos los ministros protestantes, y todos los sacerdotes episcopales, casados, se fuesen a Roma y se les permita seguir siendo sacerdotes casados, los errores doctrinales y gubernamentales de la Iglesia Romana, por ser antibíblicos y anti-históricos, contradictorios a lo que una vez les fué dados a los Apóstoles Evangelistas, no por eso dejarán de ser errores. Los sacerdotes de la Iglesia Anglicana o Episcopal están plenamente convencidos de su sacerdocio católico y apostólico, por cuanto la Iglesia Anglicana o Episcopal ha sido esencialmente siempre católica. ¿O es acaso que Roma quiere probar en la Iglesia Romana Latina lo que permite a los sacerdotes de la Iglesia Romana Oriental, o sea un sacerdocio matrimonial? Eso no sólo daría un gran contentamiento a una inmensa mayoría de los fieles Romanos, y también a un por ciento no pequeño (me atrevo a decir la mayoría del mismo Clero, sino que serviría también para unificar más a la Iglesia Romana, pues de hecho no existe en ella esa Unidad de que tanto ella habla y se blasona. Porque al Clero de ciertos ritos orientales, Roma les permite tener esposas, pero al clero occidental se las niega. Ella permite que el clero oriental se case antes de llegar al sacerdocio, pero no permite que el clero occidental pueda hacer lo mismo.

De modo que en Oriente hay sacerdotes romanos casados, pero en Occidente hay sacerdotes romanos obligatoriamente solteros. Esto parece algo injusto, porque tanto aquel Clero, como el Clero de aquí están sirviendo al mismo Señor.

Pero siempre sigue en vigor, en la Iglesia Romana, el celibato forzoso en los que ya son sacerdotes, bien sean estos del Oriente o del Occidente. De aquí la triste y difícil situación del sacerdote oriental, por cuanto, si tuviere la desgracia de enviudar al poco tiempo de casado, no podrá volver a casarse aunque **"se queme"**, aunque no tenga "El don de continencia", lo cual está en contra de lo que San Pablo dice: **".....Mejor es casarse que quemarse."** (1ª Corintios 7:9.)

La Iglesia Anglicana o Episcopal permite el matrimonio a su Clero lo mismo antes que después del sacerdocio. ¡¡Pero si es un Sacramento!!, y a la vez, ve con buenos ojos el que no pocos de sus sacerdotes, que tienen **"El don de continencia"**, permanezcan libremente célibes, o solteros tanto del Clero secular como del regular) por eso tiene también conventos de Hermanitas y Monasterios de Frailes.

No dudamos que la Iglesia Romana, bajo la dirección del Espíritu Santo llegue a cambiar en esto, como ha cambiado en otras cosas, y permita a su Clero, si así lo deseare, recibir el Sacramento del Matrimonio.

REUNION DE LA ASOCIACION MINISTERIAL DE YAUCO

El lunes 28 de enero se reunió la Asociación Ministerial de Yauco en su sesión ordinaria. Se procedió al cambio de directiva, siendo los nuevos miembros de la misma los que siguen: Presidente, Rev. Arturo Olivieri; Vice Presidente; Rdo. Ramón Morales Vega, Secretario, Rdo. Rafael Torres Rivera; Tesorero, Rdo. Julio Westerban; y Secretario corresponsal, Gaspar Pellicier. El presidente saliente Rdo. Ramón Morales Vega se expresó con frases de gratitud por la confianza depositada en él durante su período presidencial y el presidente electo tomó posesión de su cargo con palabras de agradecimiento, y de aliento para la buena marcha de la Asociación. Se tuvo un cambio de impresiones con relación a las experiencias del momento basadas en la campaña evangelística y de sanidad divina del Rev. Osborn.

El compañero Rdo. Torres propuso que se solicitara del Hon. Procurador General de Puerto Rico que hiciera una investigación con relación a la coacción de la libertad religiosa de los Evangélicos que frecuentan el Hospital Municipal, para asistir a los suyos y a todos los que lo deseen. Se aprobó la moción por unanimidad. Una copia de la correspondiente carta será enviada al Dr. Pons.

El compañero Aurelio Feliciano propuso la celebración de un día de Asueto en el campo. Fué aprobada la proposición.

Gaspar Pellicier,
Sec. Corresponsal

(Viene de la página 6)

cieron el mandato del rey Nabudoconosor a riesgo de su vida, ganaron no solamente para su pueblo, sino para todos los pueblos del Imperio el precioso don de la libertad de conciencia. Todo Estado tiene gran necesidad de este elemento en su publicación. Dice un historiador inglés: "Donde hay diez hombres que están resueltos a morir antes que renegar sus principios, y doscientos hombres que darán su voto, más no su vida por sus opiniones, siempre los diez

(Sigue en la página 11, Col. 3)

La Convención Constituyente de Puerto Rico, integrada por 91 delegados representando al Pueblo de Puerto Rico, redactó y aprobó el día 4 de febrero de 1952, la **Constitución** del estado Libre Asociado de Puerto Rico. El Documento redactado a virtud de la Ley 600 del Congreso de los Estados Unidos de Norte América, será sometida al pueblo de Puerto Rico en referendum, el día 3 de marzo de 1952, "para su aprobación o rechazo".

Sin pretender hacer un estudio o juicio crítico del Documento Constitucional; sin pretenciones de construirnos tampoco en defensores o combatientes del mismo, nos proponemos hacer unas consideraciones en torno al Artículo II, que constituye la Carta de Derechos por la cual se ha de regir nuestro pueblo de ser aprobada la Constitución.

Es de particular interés para nosotros, el considerar dicho articulado, ya que en el mismo se definen los derechos del pueblo en cuanto a cuestiones de conciencia, religión, educación pública, libre expresión, y en suma, todos los derechos inalienables inherentes a la personalidad humana, desde el punto de vista democrático y cristiano.

Mucho más nos interesa el considerar dicha Carta de Derechos, toda vez que la redacción de la misma produjo uno de los debates más serios de que tenga noticia la opinión pública de nuestro pueblo, entre los dos grandes sectores religiosos de este país: el sector católico romano y el protestante, este sin excluír a los grupos de mente liberal que se unieron al último.

Las posiciones sostenidas por estos dos sectores de opinión son harto conocidas en nuestro país y en el extranjero, y es un secreto a voces la protesta y las múltiples gestiones llevadas a cabo por ambos grupos para lograr sus propósitos.

En cuanto al sector protestante se refiere, tenemos la seguridad de haber movido la opinión pública de nuestro país y del extranjero en favor de que se incluyeran en la Carta de Derechos, los principios de verdadera democracia que hemos sostenido y defendido a través de los siglos, lo mismo cuando hemos sido una minoría que cuando hemos alcanzado la posición de mayoría.

Ahora bien, al considerar la Carta de Derechos según quedó redactada, nos preguntamos: ¿cómo ha quedado la posición protestante en la misma? Y esta pregunta trae por relación de lógica las otras: ¿Qué dice en cuanto a la separación de la Iglesia y el Estado? ¿Qué en cuanto a la libertad de conciencia? ¿La libertad de expresión? ¿Qué sobre el discrimen contra los grupos minoritarios? ¿Qué del libre ejercicio del culto público? ¿Qué de la instrucción pública y su sentido laico?

Precisamente esto es lo que nos proponemos en este trabajo: determinar si nuestra posición se ha tenido en cuenta al redactar estos postulados; no precisamente por ser nuestra posición protestante, sinó porque es la posición que realmente tiene un sentido verdaderamente democrático. Veamos lo que hay sobre el asunto:

La Sección I, del Artículo II Carta de Derechos dice así:

"La dignidad del ser humano es invariable. Todos los hombres son iguales ante la ley. No podrá establecerse discrimen alguno por motivo de raza, color, sexo, nacimiento, origen o condición social, ni ideas políticas o religiosas. Tanto las leyes como el sistema de instrucción pública encarnarán estos principios de esencial igualdad humana".

Hay dos cosas en esta primera sección que queremos dejar apuntadas. La primera: **"No podrá establecerse discrimen alguno por motivo de....ideas políticas o religiosas".** La segunda: **"Tanto las leyes como el sistema de instrucción pública encarnarán estos principios de esencial igualdad humana".**

Está completamente claro que de acuerdo con esta postulada constitución, no podrá haber en Puerto Rico discrimen contra cualquier grupo religioso. La política del gobierno y sus leyes, y el sistema de instrucción pública, vendrán obligados a establecer un trato de perfecta igualdad para todos los grupos religiosos. No podrá existir el favoritismo gubernamental para determinado grupo religioso en actos oficiales, en detrimento de los otros grupos, y las escuelas públicas estarán exentas de la influencias de un sector religioso en detrimento de los demás grupos.

La sección 3 del Artículo II, dice textualmente:

"No se aprobará ley alguna relativa al establecimiento de cualquier religión ni se prohibirá el libre ejercicio del culto religioso. Habrá completa se-

CONSIDERACIO
CARTA DE

En torno a la Co

Por el RDO. J

Lo que dice

SECCION 1.—NO PODRA E
GUNO POR MOTIVO
NALIDAD, ORIGEN
RELIGIOSAS.

SECCION 3.—NO SE APROB
AL ESTABLECIMIEN
SE PROHIBIRA EL LI
LIGIOSO. HABRA C
IGLESIA Y EL ESTA

SECCION 5.—HABRA UN
BLICA EL CUAL SER
SECTARIO. NO SE
FONDOS PUBLICOS P
ESCUELAS E INSTIT
SEAN LAS DEL EST
EN ESTA DISPOSICI
PUEDA PRESTAR A
CIOS NO EDUCATIV
RA PROTECCION O

SECCION 9.—SOLO SE DISP
PIEDADES PUBLICO
RA EL MANTENIMIE
INSTITUCIONES DE
RARAN FINES PUB
GOBIERNO AQUELL
TORIDAD E INTERV

ES SOBRE LA
DERECHOS

ución de P. R.

CAMACHO.

Constitución

ECERSE DISCRIMEN AL-
ZA, COLOR, SEXO, NACIO-
L, IDEAS POLITICAS O

LEY ALGUNA RELATIVA
CUALQUIER RELIGION NI
JERCICIO DEL CULTO RE-
TA SEPARACION DE LA

A DE INSTRUCCION PU-
RE .... ENTERAMENTE NO
ARAN PROPIEDADES NI
A ENSEÑANZA EN OTRAS
ES EDUCATIVAS QUE NO
NADA DE LO CONTENIDO
PEDIRA QUE EL ESTADO
QUIER NIÑO LOS SERVI-
ABLECIDOS POR LEY PA-
TAR DE LA NIÑEZ.

DE LOS FONDOS Y PRO-
FINES PUBLICOS Y PA-
SOSTENIMIENTO DE LAS
RNO Y NO SE CONSIDE-
NI INSTITUCIONES DEL
NO ESTEN BAJO LA AU-
DEL MISMO.

paración de la iglesia y el estado."

Toda esta sección es una garantía constitucional a los principios que hemos sostenido los protestantes en cuanto a lo que tiene que ver con la separación de la iglesia y el estado. Adviértase que la fraseología en que está redactada la sección le dá énfasis al concepto: "COMPLETA SEPARACION". Esto es, no es una separación de mentirijillas sinó una separación de verdad. Y se provee además en el sentido de que lo que aquí en la Constitución se estatuye, no se podrá violar con la aprobación de una ley posterior con miras al **"el establecimiento de cualquier religión" por** el estado, o **la prohibición** de **"el libre ejercicio del culto religioso"**

En la sección 5 del mismo artículo, debemos comentar el siguiente postulado:

"Habrá un sistema de instrucción pública el cual será libre **y enteramente no sectario....No se utilizará propiedad ni fondos públicos para el sostenimiento de escuelas o instituciones educativas que no sean las del Estado."**

Indudablemente que la fraseología en que está redactada esta sección aún cuando dista mucho de ser igual a la de la famosa cláusula 19 de la vigente Carta Orgánica, tiene de manera enfática y precisa el espíritu y la esencia de aquella.

Es más, no sólo ésto, sinó que en cierto modo la supera. No hay en la actual cláusula 19, ni en toda la Carta Orgánica, un postulado que establezca con claridad meridiana lo que reza en la sección 5 del Artículo II. Esto es, que el sistema de instrucción pública será "libre **y enteramente no sectario"**

Está claro además, la prohibición explícita del uso de la propiedad o fondos públicos para el sostenimiento de escuelas o instituciones educativas **"que no sean las del estado"**, ya que éste **está completamente separado de la iglesia.**

A tenor con las anteriores consideraciones, podemos decir sin lugar a dudas que se ha tenido en cuenta y se ha respetado la posición protestante; lo repetimos, no por protestante sinó por democrática, al redactarse la Carta de Derechos de la actual Constitución.

No quiere decir esto precisamente que los protestantes como tales vienen obligados a votar a favor de la Constitución. Como en todas las cuestiones de convicción personal y conciencia, los protestantes votarán a favor o en contra como mejor cuadre a su enfoque individual, pero de una cosa estamos seguro y es esta: que la voz de la Iglesia Evangélica de P. R. fué tenida muy en cuenta en relación con la redacción de la Carta de Derechos de la Constitución.

Otra vez las palabras del Maestro, en el sermón del Monte, cobran sentido para la iglesia: "Bienaventurados los que tienen hambre o sed de justicia: porque ellos serán hartos".

Rvdo. José D. Camacho
Iglesia Bautista de Caguas
21 de febrero de 1952.

LITOGRAFIAS
para
SEMANA SANTA

Boletines de Semana Santa—
Varios colores: **$1.75 el ciento.**

Sobres de Ofrenda para Semana Santa, Litografiados—
$3.00 la caja de 500.

Sobres de 10" con ilustración de Semana Santa—
$2.00 el ciento; $8.00 por 500, $15.00 millar.

Papel de Cartas 8½x11" con ilustración de Semana Santa, litografiada—
$1.75 por 100.
$7.00 por 500.
$12 por millar.

Los mismos precios al detall y por mayor que ofrecen las casas de publicaciones en Estados Unidos.

* Certificados de Matrimonio.
* Certificados de Miembros.
* Himnarios de Gloria.
* Libretas de Actas para Escuela Bíblica.
* Invitaciones para Bodas.

Ordene a:
Puerto Rico Evangélico,
Ponce, P. R.

MUNDO CRISTIANO

SACERDOTE CATOLICO SE CONVIERTE AL PROTESTANTISMO EN ESPAÑA

El Secretario General de las Congregaciones Marianas de toda España, y últimamente de todo el mundo, el jesuíta Sr. Carrillo de Albornoz se ha convertido al Cristianismo evangélico. Fué de España a Roma para el "Año Santo", y de allí desapareció sigilosamente poniendo en turbación al clero católico mundial reunido en Roma. Reapareció en Ginebra repudiando la religión católica en una iglesia evangélica. Esto lo ha hecho perder honores, posición y riqueza. El Dr. Carrillo cree que son muchos los sacerdotes católicos que sufren en sus conciencias desde que la difusión del Nuevo Testamento les demuestra el contraste entre la iglesia primitiva y la Roma actual, pero les falta valor para dar el paso decisivo.

(El Expositor Bautista)

LA BIBLIA: UN LIBRO DEMASIADO AL DIA

El ex-obispo primado de Noruega, Elvind Belgrav, que fuera prisionero de los alemanes durante la ocupación de su país, relata el siguiente episodio ocurrido en esa época:

"El primer domingo de 1942 me fué permitido escribir a mi esposa una carta auténtica y en ella mencionaba el texto correspondiente a ese día:

"Porque me ungió para anunciar buenas nuevas a los pobres; me ha enviado a proclamar libertad a los cautivos...." (Lucas 4:18)

Esta carta fué censurada por el jefe de policía de Oslo, quien hizo comparecer a mi esposa ante él. ..(No le permitía guardar mis cartas. Sólo podía leerlas en su oficina y luego tenía que devolvérselas.) Le dijo el jefe de la policía.

"Le ordeno que escriba a su esposo diciéndole que de aquí en adelante le queda prohibido hacer citas de la Biblia porque es un libro que está demasiado al día."

EL MATRIMONIO CIVIL Y LOS PROTESTANTES EN ESPAÑA

En el periódico Le Trait D' Union aparece la noticia de una pareja protestante que hizo solicitud para efectuar su matrimonio civil. Habiéndosele negado tal derecho, acudieron a los tribunales superiores; el fallo de dichos tribunales fué también en sentido negativo. Se hizo mención del artículo 42 del Código Civil que dice que los no católicos pueden contraer matrimonio civil, pero que los católicos están obligados a efectuar el matrimonio canónico. En el caso de la pareja de que se trata, uno de los contrayentes es un convertido al protestantismo habiendo sido bautizado, antes de su conversión en la iglesia católica. De acuerdo con las exigencias de la iglesia católica, todo el que haya sido bautizado por ella sigue estando sujeto a las obligaciones que ésta impone, aunque, por profesar otra fe o no profesar ninguna se le considera como rebelde a la autoridad de la iglesia.

De acuerdo con el artículo mencionado, todo miembro de la iglesia evangélica que haya sido bautizado antes en la iglesia católica no puede contraer el matrimonio canónico, para lo cual tiene que abjurar de su nueva fe y volver al seno de la iglesia católica que lo bautizó. Tal es el dilema que la iglesia católica plantea en España a los evangélicos, apoyada con toda la fuerza del Estado.

ESPOSAS Y VIUDAS DE PASTORES METODISTAS

De izquierda a derecha: Sra. Juanita de Rivera, Sra. Aurelia Vda. de Molinary, Sra. Liboria Vda. de Curet, Sra. María Vda. de Boissén,, Sra. Josefina de Espada. De pié en el mismo orden: Sra. Teresa de Santana, Sra. Carmen de Marrero, Sra. Mercedes de la Rosa, Sra. Roselia de Rico, Sra. Antonia de Pereles.

La Asociación de Esposas y viudas de Pastores Metodistas del Area Metropolitana se reunió recientemente bajo la dirección de la presidenta, Sra. Roselia de Rico con el propósito de celebrar un acto social y recreativo conmemorando el tercer aniversario de la organización.

La AEVPM se reúne el primer domingo de cada mes por la tarde en una casa pastoral diferente.

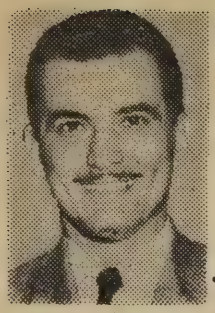

APUNTES JUVENILES

Por Samuel de la Rosa

Hace unos días regresamos de Buenos Aires, Argentina. Junto con el compañero Rev. Angel Luis Jaime participamos en los actos del Tercer Congreso de la ULAJE (Unión Latinoamericana de Juventudes Evangélicas) en representación del Congreso de la Juventud Evangélica de Puerto Rico.

Toca señalar a grandes trazos anotaciones el margen del Congreso. A manera de recuerdo viene a nuestra mente la impresión tan tremenda que nos produjo el recibimiento de que fuímos objeto la noche de nuestra llegada al Colegio Ward donde se celebraron los actos del Congreso. Exceptuando, como es natural la noche de mis bodas, esa noche en Buenos Aires ha dejado una huella imborrable, un "saudade" como dirían los brasileros; grabada con letra de oro en el libro albo de mi alma.

Al ser presentados a la concurrencia, ésta de pié nos tributó un aplauso caluroso que hizo saltar de gozo las fibras más delicadas del corazón, haciéndonos sentir carne y sangre de aquel movimiento al cual asistíamos por vez primera.

De ahí en adelante, todo fué un devenir esplendente. Conocimos a los buenos e inolvidables amigos Luis Odell, Rev. Wilfrido Artus de Uruguay, quien presidió los trabajos del Congreso; Rdo. Ariel Zambrano, mejicano matizado con la picardía característica de su país, ese Méjico lindo; Don Domingo da Silva Oliveira y su gentil esposa Stella da Silva Oliveira; al Dr. Daniel Lurá Villanueva y su digna esposa Maruja, personas estas que nos impresionaron tremendamente por poseer una fe poderosa en las potencialidades de las juventudes evangélicas latinoamericanas; el risueño che José Merlo y el no menos apreciado y simpático amigo Jameson Jones, presidente de la Juventud Metodista de Estados Unidos, a quien conocimos en Williamsport, Pensylvania hace dos años. No podemos pasar por alto al Rev. Roberto Ríos, quien nos dió muestras de una simpatía sin reservas y dispuesto siempre a servir. Estas fueron las primeras personas que conocimos la primera noche.

LABOR INCESANTE

Luego todo fué una labor incesante, participando activamente en las deliberaciones de la asamblea de la ULAJE, que constituyen las reuniones más importantes de la ULAJE, pues es donde se toman los acuerdos que servirán de pauta al desarrollo del movimiento.

La primera noche de la asamblea, hablamos para fijar y dejar constancia en el acta, bien clara y bien entendida, la posición de la juventud evangélica de Puerto Rico ante las juventudes Latinoamericanas.

Esto constituyó el punto medular de nuestra misión en Buenos Aires. Fuímos arrostrando sacrificios que sería prolijo enumerar. Pero teníamos un solo deseo. Un solo propósito. Era el de "borrar una mala impresión que existía sobra le juventud evangélica puertorriqueña".

Podemos decir con satisfacción, plena, que cumplimos con nuestra misión. Esta afirmación está sostenida por una frase expresada por los líderes de la ULAJE, una vez finalizados los trabajos del Congreso. Esa frase viene a ser a manera de cororio y de síntesis a nuestra tarea. Dijeron: **"Los delegados puertorriqueños vinieron a dar la tónica al Congreso."** Esto lo decimos sin que vaya a menosprecio de la labor maravillosa y fecunda realizada por los delegados que asistieron representando a los demás países afiliados a ULAJE.

Para nosotros esa expresión significó mucho, muchísimo, por la presión moral que nos consumía antes de llegar a Buenos Aires. Puerto Rico fué el único país de la zona del Caribe en estar representado en el Congreso.

ORGULLO

Nos llena también de orgullo que los delegados en pleno expresaran públicamente su deseo de que Puerto Rico estuviera representado en la Junta Ejecutiva de ULAJE, no empece nuestra posición original de rechazar la misma.

Cupo el honor al compañero Angel Luis Jaime, de ser designado tercer vice-presidente. Como paréntesis, decir que el compañero Jaime fué seleccionado como secretario de actas e hizo galas de las buenas cualidades de líder y de joven dinámico y atrevido que le adornan y que causaron honda impresión en el Congreso.

En segundo lugar, decimos que Puerto Rico debe tomar las providencias necesarias para poder estar preparado en caso de que Colombia no pueda aceptar el Cuarto Congreso por razones de persecución religiosa.

En otras ediciones daremos a conocer otros aspectos de interés y que deben ser conocidos por nuestros jóvenes sobre lo ocurrido en el Tercer Congreso de la ULAJE.

Mientras tanto, y acá entre nosotros, vayamos pensando en la celebración del Séptimo Congreso de la juventud puertorriqueña señalado para tener efecto en noviembre próximo.

Oremos y pidamos a Jesús, el Camino, MI CAMINO, que nos mantenga firmes en su causa y fieles y contantes en su fe para el mejor éxito de nuestras actividades.

(Viene de la página 7)

darán las leyes a los doscientos." Por los diez juntos que viven en una ciudad Dios salvará a aquella ciudad.

Para el pastor evangélico hay consejos especiales. Debe éste tener cuidado de no convertir su púlpito en tribuna. No conviene que sea partidario activo, trabajando por el éxito de un partido, porque en este caso no podrá ganar para Cristo a aquellos que son del partido contrario. Debe recordar que antes que todo es pastor del almas y un guía en la vida espiritual. Puede y debe ser el campeón de todo proyecto para acabar con la taberna, el juego y la lotería. Debe ser como los profetas Isaías y Amós: predicador de la justicia social, pero estar por encima de las rivalidades de partido.

Bodas Rosich-Rodríguez

Ante el altar de la Iglesia Evangélica Unida de la Calle Marina en Ponce se solemnizará el enlace matrimonial del joven Carlos Rosich y la Srta. Edna Brunilda Rodríguez, oficiando el Rdo. Domingo Franceschi, a las cinco y media de la tarde del sábado, 15 de marzo de 1952. La recepción se celebrará en el hogar de los padres de la novia, Don Ernesto Rodríguez y Doña Josefa de Rodríguez, radicado en la calle Mayor, número 19 de Ponce.

Coro Iglesia Bautista de Cidra Ofreció Cantata

La Iglesia Bautista de Cidra auspició un programa de actividades Navideñas bajo la dirección de su pastor, el joven Dolores Rivera incluyendo las siguientes actividades.

La Sociedad de Jóvenes celebró su tradicional fiesta de Navidad con intercambio de regalos, llevando luego un asalto a la residencia de la Fa. García y culminando con una cena criolla que se llevó a cabo en la casa pastoral de la iglesia. También llevó un asalto al hogar de la joven Angela Resto en Río Piedras.

Las Sociedades de Damas y Caballeros celebraron su fiesta de Navidad con intercambio de regalos.

La Iglesia celebró un servicio evangelístico donde el coro interpretó bellas melodías cristiana y el mensaje estuvo a cargo del pastor, el Sr. Rivera. También presentó su tradicional drama de Navidad titulado "Noches Tempestuosa". El coro de la Iglesia presentó una cantata interpretando preciosos himnos de Navidad. El 31 de diciembre se celebró la despedida de año y se llevó a cabo la instalación de la nueva directiva da la iglesia. Se ofreció un homenaje al miembro más antiguo de la iglesia la Sra. Tomasa Reyes, el cual fué intitulado' Recordando el Pasado". Luego de disfrutar de la cena de la noche, la iglesia sorprendió el hogar del pastor de Aguas Buenas, el joven Luis Antonio Navarro, con un asalto.

El primer día de Año Nuevo se celebró un servicio de conmemoración en el hogar de la Fa. Quiles y el 6 de enero culminó la Navidad en la iglesia con los Rayes Magos, llevando a los corazones juveniles a través de sus tradicionales regalos.

PROGRAMA DE LA QUINCUAGESIMA ASAMBLEA DE LA CONVENCION DE IGLESIAS BAUTISTAS DE PUERTO RICO

A celebrarse en el templo de la Primera Iglesia Bautista de San Juan

Durante los días 13 16 de marzo de 1952.

Jueves, día 13 — Por la noche — Sesión Inaugural

7:30 1. Servicio de adoración Dirige el Rvdo. Daniel Rodríguez García, Pastor de la Primera Iglesia Bautista de San Juan.
2. Bienvenida por la Iglesia local—Sr. Gerardo Dávila Bloise.
3. Bienvenida por las Autoridades Municipales y otras organizaciones locales
4. Contestación de la Bienvenida— Rdo. José D. Camacho.
5. Mensaje de la noche— Tema: LA IGLESIA HISTORICA, por el Rdo. Aaron F. Webber, Misionero General de la Obra Bautista en Puerto Rico.

La música especial estará a cargo del coro de la Iglesia local .

Viernes, día 14 — Sesión de la mañana

8:00 Servicio devocional— Dirige el Rvdo. Rafael Torres Escobar, Pastor Iglesia Bautista de Puerto Nuevo.

8:30 1. Pase de lista. 2. Lectura del Reglamento. 3. Lectura acta anterior.
4. Nombramiento de los comités temporeros
5. Informe del Presidente de la Convención
6. Informe del Tesorero
7. Informe del Comité de Credenciales
8. Informe del Comité de Cooperación Pastoral.
a. Presentación de nuevos obreros
10. Informe del Comité de Educación Ministerial
11. Informe del Comité de Misiones
12. Informe del Misionero General, Rdo. A F. Webber
13. Informe de los Misioneros de la Convención:
a. Rdo. José M. Polanco, Guayama
b. Sr. Dámaso Estrada, Campos Misioneros de Guzmán Arriba, Belén, Peniel y Lomas.
14. Informe de la Academia Bautista de Barranquitas.

11:30 Servicio de Consagración. Dirige la Srta. Ruth Maldonado, Directora Escuela de Misioneras.

Sesión de la Tarde

1:30 1:30 Servicio devocional. Dirige el Rdo. Rafael Torres Escobar

2:00 Tema: "LA IGLESIA DE CRISTO DESARROLLANDOSE EN LA ADORACION" Por el Profesor David Cruz López

2:45 Lectura de Correspondencia

3:00 Receso

3:15 Tema "LA IGLESIA DE CRISTO DESARROLLANDOSE EN LA MAYORDOMIA"—Rdo. José D. Camacho, Pastor de la Iglesia Bautista de Caguas

4:00 "LA ACADEMIA BAUTISTA SIRVIENDO A LA IGLESIA DE CRISTO" Dirige el Rdo. Leonard Wilson, Principal de la Academia Bautista.

4:45 Informes:
1. Informe del Comité para la Selección y Trabajo de las Misioneneras
2. Informe de los Representantes a la Junta Directiva de la Asociación de Iglesias Evangélicas de Puerto Rico

5:00 Clausura

Sesión de la noche

7:30 Servicio especial con motivo de la instalación del nuevo Pastor de la Primera Iglesia Bautista de San Juan, Rdo. Daniel Rodríguez García La música estará a cargo del coro de la Primera Iglesia Bautista de Río Piedras.

Notas de la Iglesia Evangélica Unida de Naguabo

Himeneo: En la noche del 29 de diciembre del año (1951) se unieron en santo matrimonio los jóvenes Srta. Carmen Leticia Jaime y el joven Angel Luis Díaz; la Srta. Esther Rivera y el joven Juan Julián Jaime. Ambas bodas se efectuaron en la iglesia Evangélica Unida de Naguabo. Ofició en la misma el Rdo. Gilberto Robles. La comitiva nupcial estuvo integrada por gentiles damitas y jóvenes militares como caballeros de honor. Luego de la ceremonia pasaron las felices parejas acompañadas por una nutrida concurrencia al hogar de los esposos Rivera Jaime padres de los novios donde se celebró una espléndida recepción.

Necrología: En los últimos días del mes de diciembre se le dió cristiana sepultura a doña Senén Rivera Vda. de Ramos, madre de la familia Ramos que goza de gran estimación en nuestra iglesia y en la comunidad. El cadáver fué llevado a nuestro templo donde se le rindieron honras fúnebres y desde allí al cementerio de Naguabo. El coro de la iglesia amenizó el acto con himnos alusivos al acto.

Nueva Directiva: En la noche del 31 de diciembre pasado reunióse en sesión de negocios nuestra iglesia para elegir la oficialidad de la misma, bajo la dirección de nuestro pastor el Rdo. Gilberto Robles. La nueva directiva quedó constituída así:

Secretaria de Actas, Srta Ana Victoria Ramos; Secretaria Corresponsal, Sra. Natividad S. de Figueroa; Tesorero, (reelecto), Sr. Juan Jaime Méndez; Diáconos: Sr. Leoncio Vega y Sr. Manuel Rodríguez; Diaconisas: Sra. Julia H. de Robles y Sra. Catalina R. de Delgado; Guías espirituales; Sr. Luis Ramos y Sra. Epifania Rodríguez.

Representantes por Sociedades: Sra. Borgita Figueroa, Sr. Elías Ramos, Sr. Gilberto Castillo, Srta. Ilia Ramos y Srta. Modesta Ramos.

Luego subimos a la azotea de nuestra iglesia para tener un servicio social. De allí bajamos de nuevo para tener un servicio de oración y así prepararnos espiritualmente para recibir el año 1952.

Natividad S. de Figueroa.
Sec. Corresponsal

Sábado, día 15 — Sesión de la Mañana

8:00 **Servicio Devocional.** Dirige el Rdo. Roberto Navarro, Pastor de la Iglesia **Bautista** de la Playa de Ponce

8:30 **Sesión de Negocios**

1 **Elección** de la nueva Junta Directiva

2. **Breves informes** de los delegados de las Iglesias

3. **Elección** de 2 miembros por 3 años para los siguientes comités: **Cooperación** Pastoral. Educación Ministerial. Evangelismo. Misiones. Selección y Trabajo de las Misioneras. Educación Cristiana.

4. **Elección** de un miembro por tres años representando a nuestra **Convención** en:

a. **Junta** de Directores de Puerto Rico Evangélico

b. **Junta** de Directores del Seminario Evangélico

4. **Selección de la Próxima Asamblea**

5. **Informes de los Comités Temporeros:**

Estadísticas. Examinador de los libros de Tesorería. Presupuesto. Visitas. **Dador de Gracias.** Presupuesto.

11:30 **Servicio de Consagración.** Dirige la Srta. Ruth Maldonado.

Sesión de la tarde

1:30 **Servicio devocional.** Dirige el Rdo. Roberto Navarro

2:00 Informes:

Puerto Rico Evangélico. Seminario Evangélico. Pastor de las Instituciones **Insulares.** Sociedad Bíblica Americana. Escuela de Misioneras. **Pastor Universitario.** Academia Bautista. Otras Instituciones y Org.

3:00 Receso

3:15 Tema: **"LA IGLESIA DE CRISTO DESARROLLANDOSE EN EL USO DE SUS DONES"**—Rdo. F. Castro Rodríguez.

4:00 Sesión de **Negocios.**

4:45 **Discusión de los temas anteriores** (La Asamblea se dividirá en tres grupos, **según la** preferencia de los delegados. Cada grupo tendrá un comité **de conclusiones** el que informará a la Junta Directiva para que ésta **haga llevar** a las iglesias las conclusiones de cada ponencia).

5:30 **Instalación de la Nueva Directiva**— Rdo. Vicente Vázquez.

Sesión de la Noche

7:30 Dirige el **Rdo. D.** Camacho.
Mensaje **a cargo** del Rdo. Roberto Navarro
Tema: LA IGLESIA MILITANTE

La música **estará a** cargo del coro de la Primera Iglesia Bautista de Carolina.

Domingo, día 16.—sesión de la mañana.

9:30 **Servicio de Escuela Bíblica.** Dirige el Sr. Félix M. Cintrón.
Mensaje **a cargo** del Rdo. José David Rodríguez.

11:00 Acto **Conmemorativo** del Cincuentenario de nuestra Convención Bautista. **Dirige** el Rdo. Tomás Rosario Ramos.
Mensaje **a cargo** del Rdo. Angel Acevedo, pastor de la Primera Iglesia Bautista de Santurce.

12:00 Clausura.

Sesión de la tarde

1:15 PEREGRINACION a "LOMA BAUTISTA". Organización a cargo del hermano **Félix M.** Cintrón.

Sesión de la noche

7:30 **Servicio devocional** . Dirige el Rdo. Daniel Rodríguez García.
Mensaje **a cargo** del Rdo. Erasmo M. Bernier.
Tema: **LA IGLESIA TRIUNFANTE.**
La música especial estará a cargo del coro de la Primera Iglesia Bautista **de San Juan.**

F. Castro Rodríguez, Secretario Ejecutivo.
Erasmo M. Bernier, Presidente.

Segunda Iglesia de Cristo (Discípulos) Celebró su Aniversario

La Segunda Iglesia de Cristo (Discípulos) de San Juan celebró su primer aniversario desde el 21 al 28 de enero.

En enero de 1951 éramos 7, hoy somos 29, para Gloria y Honra de nuestro Señor Jesucristo.

Tuvimos el sermón inaugural de la campaña por el Rdo. Isidro Díaz López y durante el transcurso a los Rdos. José F. Príncipe, Florentino Santana el Dr. Sáez y Sr. L. Lassalle, Sra. María N. de Díaz.

El 22 de enero tuvimos un glorioso servicio de bautismo en la Iglesia Bautista de Barrio Obrero de Santurce. Se bautizaron 18 hermanos los cuales forman los 29 miembros que tiene esta iglesia en su primer año.

En nuestra escuela bíblica tuvimos la celebración de nuestro aniversario. Fueron presentados ante la congregación las siete columnas de la iglesia junto a los demás que la componen. Nos trajo el mensaje evangelístico el Rdo. Florentino Santana.

Estamos en pie de lucha y seguiremos por el engrandecimiento del Reino de Dios en la tierra.

Cooperó con nosotros la organista Sra. María Belén Fúster de Príncipe.

José Caleb Príncipe Fúster.
Pastor.

Iglesia Evangélica Unida de Las Cabezas Eligió Nueva Directiva

Recientemente las distintas organizaciones de la Iglesia E. U. de Las Cabezas de Fajardo eligieron las siguientes directivas: Oficialidad de la Iglesia: Arnaldo F. Ríos, Secretario de Actas; Ramón Robles, Tesorero, Ana Z. de Torres, Secretario Corresponsal; Rufina Robles, Teodora Robles, Diaconisas; Ampara Robles, Emilia Ríos, Dolores de Jesús, Guías Espirituales.

Sociedad de Damas: Ana Z. de Torres, Presidenta; Rufina Robles, Vicepresidente; Luisa D. Benítez; Secretaria; Flor de María Rodríguez, Tes.; Emilia Ríos, Rufina Suárez, Vocales.

Escuela Bíblica: Benito Méndez, Superintendente; Rosario Ríos, Supt. Dept. Primarios; Arcadi a Robles, Secretaria; Rosario Ríos, Tesorera; Rufina Robles Teodora Robles, Vocales.

Maestros: Angel Max Torres, Benito Méndez, Rufina Robles, E. Robles, Ana Z. de Torres, Rosario Ríos,

La sociedad de Esfuerzo Cristiano eligió los siguientes funcionarios:

Eilín Robles, Presidente; Arlando F. Ríos, Vice-presidente; Carlos Rubén Ríos, Secretario; Bernaldo Robles, Tesorero; Ana Z. de Torres, Rosario Ríos, Carmelo Robles, Vocales; Rufina Robles, Consejera.

Ana Z. de Torres
Sec. Corresponsal

Iglesia Presbiteriana de La Pica Construye Nuevo Templo

Ya se han dado comienzo con gran entusiasmo a la construcción del nuevo templo en sitio céntrico y magnífico. Entre tanto, los servicios se celebran en casa del hermano Pepe Almodóvar con buenas asistencias.

La fiesta de Navidad fué celebrada con gran éxito. Más de 400 personas se reunieron para gozar de un programa variado e interesante.

Durante los últimos díasdel año la iglesia estuvo animada por el espíritu de la alegría. Después de la celebración de una gran fiesta social el último jueves del año, un grupo de hermanos visitó casi todos los hogares llevando alegres canciones navideñas con gran entusiasmo y alegría.

El Domingo 12 de enero la Sociedad de Damas celebró una reunión especial en homenaje a los Hnos. Rubín Ortíz e Hiram López. Fué un acto serio y solemne. Estos hermanos, que regresaron recientemente de Corea, agradecieron mucho todo cuanto se hizo en su honor.

La primera reunión de Damas del año, que presidió la hermana Mary Almodóvar, fué celebrada el 17 de enero. Entre otras cosas dichas, se dió énfasis a la construcción de la nueva capilla, y todos los presentes se comprometieron a cooperar dadivosamente a esta empresa.

Hace poco falleció en esta iglesia nuestro inolvidable hermano don Ramón Nazario, emparentado con una de las familias más fieles de esta iglesia. El hermano Mon, como cariñosamente le llamábamos, se entregó tarde en us vida a Cristo, pero lo hizo con todo el entendimiento y fe de su corazón. Fué un ejemplo vivo de entrega total a Cristo. Su entierro fué una gran manifestación de duelo, manifestando todos el aprecio que sentían por el fenecido. Nuestro más sentidopésame a los familiares.

Mary Almodóvar, Corresp.

Notas de los Discípulos de Cristo en Cataño

El día 6 de enero se llevó a cabo en la Iglesia de Cristo "Discípulos" de Cataño, la elección de la nueva directiva que empezará a regir en el nuevo año. La directiva quedó nombrada como sigue:

Junta de Síndicos: Presidente, Rdo. Aquilino Negrón; Vicepresidente, Pablo Vélez: Secretario, Antonio Rivera; Tesorera, Cándida S. de Ubeda; Vocales, Gregorio González, Otoniel Rosas: Diáconos: Serafín CoreanoCarmelo Dominguez; Diaconisas: Juanita Piñero, Epifania Cabán. Diaconisa sustituta, Fernanda Cabán. Ancianos: Fidias Otero, Primitivo Valentín. Supte. de escuela bíblica, Epifanio Cabán. Maestro de escuela bíblica: Adultos, Juanita Piñero; Jóvenes, Rvdo. Aquilino Negrón; Intermedios, Francisca Mojica; Primarios, Felícita, Mercado; Sustitutos: Providencia Espinet, Epifania Cabán, Otoniel Rosas, Antonio Ricera: Primarios, Felícita Mercado, Fernanda Paz.

En el mismo mes las damas eligieron su nueva directiva para así empezar el año con nuevas actividades y nuevos programas en la sociedad que con tan gran entusiasmo y éxito llevan a cabo todos los viernes a las 7:30 P. M.

Nota: Nuestro templo está situado en la calle Santa Marta frente a la escuela Horace Mann en Cataño.

Notas de Sosúa, R. D.

A fines del año ppdo. adquirimos por compra, la casa donde por espacio de más de un año veníamos celebrando los servicios.

Desde entonces estamos visitando esta sección todos los domingos. El primer domingo inauguramos una clase para adultos con unos 25 alumnos inscritos; y la de los niños sigue con un promedio de asistencia de 75.

Después de dedicado solemnemente esta nueva capilla, el entusiasmo por la asistencia a los servicios va creciendo, de manera que tenemos motivos para esperar grandes cosas que el Señor hará para nosotros.

Notas Bautistas de Playa de Ponce

A fines del pasado mes de enero se reunió nuestra Iglesia en sesión de negocios para elegir los hermanos que habrán de dirigir nuestra iglesia en el próximo año.

Directiva de Nuestra Iglesia:
Presidente, Roberto Navarro
Vice-Pres., Juan Ortiz Bermejo.
Secretaria, Srta. Hedda Puente
Sec. Corresponsal, Alejandro Rosado
Tesorera, Srta. Lydia . Rosado

La Junta de Síndicos de nuestra iglesia la componen los siguientes hermanos: Roberto Navarro, Juan Ortíz Bermejo, Lydia E. Rosado, Alejandro Rosado, Leonor Vda. de Gutiérrez, Belén A. de Navarro, Bernardo Velázquez, Hedda Puente,. Estos últimos tres son los Presidentes de las distintas sociedades de Jóvenes, Damas y Caballeros.

Esa misma noche se eligió la nueva oficialidad de la Escuela Bíblica, quedando electa Superintendente General la Srta. Lydia E. Rosado.

Comités:

Algunos de los comités nombrados esa noche fueron los siguientes: Departamento de Hogar, Comité de Santa Cena, Comité de Beneficencia, Comité de Miembros y Candidatos, Comité de Evangelismo y Misiones, Comité de Conservación de Propiedad y Ornato, Comité de Ujieres, Comité de Escuela y Educación Cristiana.

Hacia Europa

Con honda pena en nuestros corazones vimos partir de nuestro medio a uno de nuestros más queridos jóvenes. El joven Orlando Riollano, actualmente sirviendo en las fuerzas armadas salió el día 21 de enero hacia Europa a prestar servicios allí . Pedimos al Señor le acompañe en sus momentos de peligro para que pueda mantenerse firme en El.

Estudiando en Mayagüez.

Cursando estudios avanzados en el Colegio de Agricultura y Artes Mecánica en Mayagüez se encuentra el joven Santiago Madera Jr. Es su propósito adentrarse más en la tecnología de los Ingenieros. Exito deseamos a nuestro hermano en sus estudios y pedimos al señor que lo ayude.

CORO INTERDENOMINACIONAL DE PONCE DONA $150.00 AL SEMINARIO EVANGELICO

El Coro Interdenominacional de Ponce celebró con éxito una Cantata Navideña el 28 de diciembre de 1951 en el Teatro La Perla de la ciudad de Ponce, dedicada al Seminario Evangélico de Puerto Rico de Río Piedras.

Fué una nota muy significativa que los jóvenes que componen el Coro pensaran en las necesidades del Seminario Evangélico de Puerto Rico y se dedicaran con tanto fervor cristiano al mejor lucimiento y éxito de esta actividad.

Una comisión del Coro visitó el Seminario Evangelico para hacer entrega del donativo. La fotografía muestra el instante en que el director del Coro, Sr. Wilfrido Jiménez entrega al Dr. Sáez, $150.00, producto de dicha actividad. Tanto el Dr. Sáez como los demás miembros de la Facultad y los seminaristas, hicieron todo lo posible por hacer de nuestra estada allí, una muy agradable e interesante.

Advenimiento.

La hermana Celia de Gómez obsequió a su esposo el hermano Agapito Gómez con un hermoso niño. Nuestros parabienes a estos hermanos.

Osborn en la Playa.

En diciembre nos visitó el Evangelista T. L. Osborn. Fué una noche de gran espíritu de avivamiento y tras de un mensaje de evangelización el Hno. Osborn fué usado poderosamente por el Señor en el saneamiento de muchos enfermos.

Se están llevando a cabo servicios evangelísticos en los diferentes puntos de predicación de nuestra iglesia, Las Parcelas, El Ciclón, Santo Domingo, Asilo de Ancianos, con la cooperación de muchos hermanos cuyo único propósito es conseguir a la Playa y Puerto Rico para Cristo.

Alejandro Rosado,

La Misión de Rescate en Yauco

La Primera Iglesia Bautista de Yauco llevó a cabo una campaña de oración de 3 semanas durante el mes de enero, auspiciada por las sociedades de damas, jóvenes y caballeros.

El domingo 20 de enero visitó a Yauco el famoso evangelista T. L. Osborn, acompañado de su esposa e hijos. Dió un servicio de sanidad en la Plaza Washington, al cual asistieron miembros y pastores de las iglesias evangélicas de la comunidad. Muchas almas vinieron a los pies del Señor y otras recibieron la bendición de la sanidad.

La Iglesia eligió su directiva para el año 1952, quedando compuesta así: Pastor, Sr. Arturo Olivieri; Pastor Ayudante, Sr. Miguel Vélez; Tesorero, Sr. Ismael Antonini, y Secretario, Sr. Julio Rodríguez Entremera. También

se eligió el cuerpo de diáconos de la Iglesia, así como los comités de evangelismo, finanza y disciplina.

Para el domigno 3 de febrero nos visitó la Misión de Rescate Borincana, que dirige el Rdo. Millán.

Julio Rodríguez Entremera
Secretario

Notas de Humacao

Cambió de residencia. Es con sumo pesar que anunciamos el traslado de residencia de los padres de Sonia a Río Piedras. Su dirección es Urbanización Valencia, Calle Campos 174, donde están a las órdenes de todos los hermanos y amigos. Que el Señor les bendiga en su nueva residencia es nuestro ferviente deseo.

Nacimiento. Los esposos Ernesto Velázquez, y Juanita Luzunaris están de pláceme con el nacimiento de su segundo heredero. Esta vez es un varoncito y responde al nombre de Juan Ernesto Velázquez.

Directivas para el año 1952:

Iglesia: Sec. de actas, Sra. Socorro Merced de Delgado; Sec. Financiera, Srta. Ricarda Navarro (reelecta); Sec. Corresp., Sr. Rafael Arroyo Vázquez (reelecto); Tesorero, Sr. Gregorio Carrillo (reelecto); Diáconos, Sres. Gil Vellón y Juan Delgado; Diaconísas, Sras. Fela Peña y Consuelo de Betancourt.

Escuela Bíblica: Supte., Sr. Valentín Feliciano (reelecto); Secretaria, Srta. Carmen Laura Rodríguez; Tesorera, Sra. Laura Hernández, reelecta.

Sociedad de Damas: Presidenta, señora Esperanza Alberty Vda. de Ferrer; Vicepresidenta, Sra. Petra Pica; Secretaria, Sra. Laura Hernández; Tesorera, Sra. Felícita de Julbe.

Soc. de Caballeros: Presidente, Sr. Federico Schroeder; Vicepresidente, Sr. Rafael Arroyo; Secretario, Sr. Tomás Cintrón, reelecto; Tesorero, Sr. Gil Vellón; Vocal, Sr. Eugenio Reyes.

Soc. de Esf. Cristiano: Presidente, Sr. Manuel Delgado; Vicepresidente, Sr. Daniel Pérez Jr.; Secretaria, Srta. Sara Ortiz; Tesorera, Srta. Virginia Miranda; Vocales, Srta. Angélica Delgado, Sr. Isaac Rodríguez, Sr. Tomás Cintrón.

Enfermo: Desde hace algunas semanas se encuentra sufriendo de algunas dolencias el presidente de la Sociedad de Esfuerzo Cristiano, el dinámico y consagrado joven Manuel Delgado. El joven Delgado solicita las oraciones de todos los buenos hermanos para que el Señor le levante pronto y pueda dedicarse a servirle mejor através de la Sociedad de Esfuerzo Cristiano. El joven Delgado, a pesar de que es un joven nuevo en la iglesia, se ha distinguido por su profunda convicción en el poder del evangelio y aún enfermo no cesa de pedirle a Dios de que El haga su voluntad sin dudar de que pronto será totalmente restablecido. Así confiamos todos.

Rafael Arroyo Vázquez,
Sec. Corresp.

(Viene de la página 2)

con la ayuda de nuestros amigos es digno de encomio, por la influencia que ejerce en la isla y fuera de ella.

Aquí en Chino tenemos una iglesia católica muy cerca que goza de muchos más miembros que la nuestra, pero estamos contentos por la fidelidad de nuestros miembros que ha hecho posible el crecimiento en la escuela bíblica y en la asistencia a todos los servicios de la iglesia. Hemos terminado el año de mayor cooperación económica en la historia de esta iglesia, también hemos organizado una sociedad de Caballeros. Anhelamos siempre el crecimiento de la obra en la isla. Aquí va el importe de la suscripción del PRE y también la expresión del amor de sus fieles hermanos en Cristo.

Mr. and Mrs. Chas. I. Mohler.

PORTADA

al Dr. Mattos.

Se hizo un llamamiento a la congregación para que los interesados concurrieran a una reunión dirigida por el Dr. Mattos. La labor fué dura, ya que sus integrantes carecían de la debida experiencia musical. Según declaración del Rdo. Cotto, el Dr. Mattos ha trabajado fuerte pero su labor no ha sido en vano. En la celebración de las fiestas navideñas participó en un programa cultural en el Club de Leones de Bayamón. El Coro cantó también en el Leprocomio Insular, Presidio Insular, Plaza de Armas en San Juan, Hospital Municipal de Bayamón. El día de Año Nuevo obsequió al pueblo de Puerto Rico con un concierto de Navidad a través de la Estación W.E.N.A. de Bayamón y W.I.A.C. de San Juan.

Por otro lado, la Masa Coral ha grabado discos los cuales han sido utilizados en los programas que transmite la Iglesia Luterana a través de una emisora de Bayamón.

Actualmente esperan el regreso del Dr. Mattos, quien se encuentra en Estados Unidos a fin de iniciar los ensayos para el Gran Concierto de Semana Santa.

Integrantes

La Masa Coral de la Iglesia Luterana "Sión" de Bayamón está integrada por las siguientes personas:

Sopranos: Carmen Lydia Figueroa, Ana Luisa Rosado, Aida Martínez, Carmen Lydia González, Margarita Rondón, Anita Nieves, Angelina Martínez, Laura Morales, Cecilia Nieves, Rosa Iris Reyes y Carmen Pérez.

Altos: Amparo Torres, Haydeé Morales, Ana Hilda Collado, Dolores González, Zoraida Archilla, Iris Nieves, Felicidad Nieves, y Luisa Pérez.

Tenores: Rdo. César Cotto Reyes, Jesús Cintrón, Agustín Molina, Roberto Miranda Blantón Luis Rivera, Carlos Tulier, Eduardo Martínez, Edmundo Rolán, Rafael Rivera Santiago y Angel M. Torres.

Bajos: Jaime Estrada, Antonio Cruzado, Julio Antonio Recio, José Estrada Avila, Pedro Juan Espada y Vicente Meléndez.

(Viene de la página 3)

La solidez de esa preparación se ha constatado cuando ha servido de base para el ensanchamiento de conocimientos en otros centros de expansión del saber en el exterior.

La institución que comenzó con cursos de segunda enseñanza advirtió la necesidad de dedicarse con exclusividad a la enseñanza de disciplinas superiores en las artes liberales que tuvieran una práctica aplicación a las necesidades básicas de la Isla y en esa línea procedió para darle buenos profesionales.

El cuadragésimo aniversario del Politécnico, a la vez que es un jalón que marca una jornada, se constituye en punto de partida para proseguir, con la gratitud reconocida del pueblo puertorriqueño, la laudable labor docente que ha venido desempeñando.

(De "El Mundo", San Juan, P. R.)

PUERTO RICO EVANGÉLICO

Pro Christo

"Borinquen Hall", Dormitorio de señoritas.

El Nuevo Edificio del Comedor.

"Marquis Science Hall".

INSTITUTO POLITECNICO CELEBRO CUADRAGESIMO ANIVERSARIO

El doctor Barney N. Morgan, Secretario del Departamento de Indias Occidentales de la Junta de Misiones Nacionales de la Iglesia Presbiteriana en Estados Unidos pronunció el discurso principal durante la celebración del Cuadragésimo Aniversario del Instituto Politécnico de Puerto Rico en la mañana del domingo 9 de marzo.

La fecha de la conmemoración tuvo que ser pospuesta por las autoridades del colegio debido al referendum de la Constitución. No obstante es de todos conocido el hecho de que el día dos de marzo fué propiamente cuando la institución cumplió cuarenta años de vida.

El Dr. Morgan habló sobre "La Posición de los Colegios Relacionados con la Iglesia en la Educación Avanzada."

El periódico "The Polygraph", órgano oficial del Instituto Politécnico publicó un editorial escrito por su director, el Rdo. Carlos Rosa-Guzmán, bajo el título de "PUENTE", el cual reproducimos a continuación:

"Celebra nuestra institución su cuadragésimo aniversario. Cuarenta años de positivos logros culturales. Cuarenta años de luchas, como bien dijera en su lema la Clase del 1936: "Por entre escollos hacia la Cumbre." Cuarenta años de vida, de abnegación y trabajo, cual lo sintetizara en la tarja conmemorativa la Clase de 1950, al decir que nuestras escaleras históricas pertenecieron al edificio en donde la primera familia del Poly "vivió y trabajó y aprendió."

Los que hace cuarenta años vieron el proyecto del Politécnico tal y como lo soñara el doctor Harris, podrán apreciar hoy que su visión fué gloriosa y positiva. Materialmente no se han tenido que levantar los puentes que unirían un edificio al otro. Pero positivamente se han levantado los puentes del espíritu y los puentes de la cultura que han aunado los diferentes propósitos de nuestros distintos Departamentos y han hecho de nuestra institución una de prestigio y solvencia cultural difícilmente igualada en toda Hispanoamérica.

Y esa labor la han realizado los Harris, los Morris, los Seeh Y esa labor la han realizado los Vélez, los Vázquez y los Castillo. Y también la realizaron Nito, Amaury y René. En fin, todos cuantos han amado al Poly, realizaron esa labor.

(Sigue en la página 17, Col. 3)

ORACION

Oh¡, Tú que echaste los cimientos de la tierra en medio de la armonía de las esferas, cercado por el clamor de júbilo de los hijos de Dios, encauza nuestra miserable vida hacia tu alegría.

De Ti; ¡oh Señor! como de rebosante fuente de amor, fluye inagotable manantial de bendición sobre cada criatura tuya. Si hemos creído que Tú llamaste a la existencia al universo a fin de obtener alabanza para Ti mismo, disipa tan locas fantasías de nuestro extraviado pensamiento y enséñanos que tu gloria consiste en el placer de dar. Nada podemos ofrecerte que sea nuestro. Todo cuanto poseemos es tuyo. Ayúdanos, pues, Señor, a glorificarte, haciendo que luchemos por imitarte. Haznos tan puros y buenos cual Tú eres. Seamos partícipes de la Divina Naturaleza de tal modo, que todo lo verdaderamente humano en nosotros sea ahondado, purificado y fortalecido. Y seamos testigos tuyos, luces del mundo, que reflejen tu divina luz.

Ayúdanos, ¡Señor!, a hacer que la religión sea cosa tan bella que todos los hombres se rindan a su hechizo. Permítenos que en nuestras vidas reflejemos su dulzura y excelencia y su libre y ennoblecedor espíritu. Impide, ¡oh, Señor! que en nuestra azarosa marcha por el mundo nos invada la melancolía y seamos causa de que nuestros prójimos dejen de alcanzar Tu Reino. Que, por el contrario, hagamos la jornada con la libertad del gozo y la Fe, con tu nuevo canto en nuestros labios de tal modo que, contemplándonos los hombres, puedan aprender a confiar en Ti y amarte. Amén.

Samuel McComb.

Jorge N. Cintrón, Director — Rdo. Erasmo M. Bernier, Administrador — Pres. Junta de Publicación

Vicente Paradizo, Jefe de Talleres.

Año 40. — 10 de marzo de 1952. — 1,104.

PUERTO RICO EVANGELICO es el órgano oficial de las denominaciones evangélicas, Bautista, Discípulos de Cristo, Metodista, Presbiteriana, Evangélica Unida de Puerto Rico. Se publica quincenalmente en los Talleres Puerto Rico Evangélico, Inc. Admitido como correspondencia de segunda clase en las oficinas del correo de Ponce, P. R., el día 10 de julio de 1918, de acuerdo con la ley del 8 de octubre de 1917. Afiliado a la Asociación de Iglesias Evangélicas de Puerto Rico.

Precio de Suscripción: En Puerto Rico y Estados Unidos, $1.50. Fuera de Puerto Rico y Estados Unidos, $2.00. Pago adelantado.

Oficinas de la Dirección, Administración y Talleres Tipográficos radicados en el edificio Puerto Rico Evangélico, calle Comercio 69, Apartado de Correos 1767, Teléfono 723, Ponce, P. R.

CARTAS

Solicita P. R. E. para Hispanos en Denver

25 de febrero de 1952.
Lowry Air Force Base,
Denver, Colorado.

Rdo. Jorge N. Cintrón,
Director "Puerto Rico Evangélico",
Ponce, Puerto Rico.

De mi fraternal estima:

Tienen por objeto estas líneas el hacer llegar hasta usted mi más calurosa felicitación y personal agradecimiento por la publicación de "Puerto Rico Evangélico". Apartado como estoy de mi Patria, sintiendo la nostalgia de mi lar y mis seres queridos, han sido las páginas de "Puerto Rico Evangélico", un gran consuelo para mi espíritu. Gracias a una amiga recibo "Puerto Rico Evangélico". Es la única literatura en español que recibo actualmente.

Estoy tomando un curso en la base Lowry, Denver, Colorado, como miembro de las Fuerzas Aéreas. Aquí tuve la grata sorpresa de conocer y relacionarme con tres iglesias evangélicas de habla hispana: Metodista, Bautista y Presbiteriana. Ha sido una gran bendición de Dios el que yo encontrara aquí personas de habla hispana, mas aún, miembros de iglesias evangélicas. Todo mi tiempo libre lo dedico a cooperar con estas iglesias que han llenado un vacío en mi vida, el vacío que quedó al apartarme de la Iglesia Metodista de Río Piedras la cual soy miembro. Me han pedido los pastores de estas iglesias que envíe algunas notas a Puerto Rico Evangélico sobre la obra evangélica entre las personas latinas aquí en Denver. Espero en usted pueda informarme si es posible el publicar dichas notas. También me gustaría saber si pueden publicar [illegible] para enviarle dos clisés.

"Puerto Rico Evangélico" me es ademas una gran ayuda pues uso su información para la publicación de dos periódicos que estamos [illegible] con las Iglesias Metodistas y

(Sigue en la página 19, Col. 3)

★ ★ ★ EDITORIAL ★ ★ ★

LA CONVENIENCIA DEL EVANGELIO

"Y a todas las gentes conviene que el Evangelio sea predicado antes." Marcos 13:10.

En su sermón profético Jesús nos deja las palabras de este texto como un mandato para todas las generaciones de cristianos. Aunque "de aquel día y de la hora nadie sabe; ni aún los ángeles que están en el cielo, ni el Hijo, sino el Padre", no por eso los cristianos podemos eludir nuestra responsabilidad misionera y evangelística. Para el cristiano lo importante no es el fin de los tiempos sino lo que bajo la dirección divina podemos hacer en el tiempo rumbo a la eternidad.

En vez de malgastar tiempo precioso preocupándonos con las ansiedades apocalípticas, Jesús nos aconseja la predicación del Evangelio a todas las gentes ANTES, ahora, antes de que sea muy tarde en la vida de miles de personas. Antes de que vengan los malos días, y lleguen los años, de los cuales digamos que no tenemos en ellos contentamiento. Antes de que otras doctrinas y enseñanzas ocupen el lugar que le corresponde al Evangelio.

Y hay que predicarlo antes a todas las gentes. No podemos predicarlo con prejuicios ni favoritismo. El Evangelio no es para los pobres o los ignorantes únicamente, ni para grupo alguno en particular. Es para cada ser humano, creado a la imágen de Dios, aunque esa imágen haya sido deformada por el pecado.

Hay que predicar ese Evangelio de Jesús porque le conviene a las gentes más que a Dios. Dios no va a fracasar en los planes suyos para el hombre y el universo si nuestra indiferencia o nuestra terquedad nos llevan a desperdiciar la salvación de la vida que da el Evangelio. .....

Posiblemente los predicadores hemos fallado en la técnica adecuada para presentar la conveniencia del Evangelio. Una predicación basada en una teología primitivista, que nos presenta un dios vengativo demandando satisfacciones podrá atemorizar multitudes llevándolas a vivir bajo la presión del miedo pero amputará de su experiencia religiosa el compañerismo amistoso que puede ofrecer un Dios que nos invita a colaborar con El en el mejoramiento del hombre y de nuestro mundo.

En la predicación del Evangelio se ha acentuado más los sufrimientos y las torturas del más allá sin Dios que la conveniencia del más acá con Dios. Hay quienes piensan todavía que lo importante es evitar el infierno en vez de pensar que lo cristiano es ganar una vida victoriosa y abundante por Cristo de ahora y por siempre.

Al aproximarse la Semana Santa es conveniente que los evangélicos meditemos en la conveniencia del Evangelio. El argumento de lo conveniente lo esgrimen los agentes de la publicidad comercial para convencernos de que debemos comprar sus productos. Los agentes de seguros nos describen las conveniencias de sus pólizas. Todo el que tienen algo que vender lo anuncia destacando la capacidad de conveniencia que ha de traer al cliente.

Esa meditación debe llevarnos a mejorar nuestras vidas cristianas como una garantía de la oferta evangelística que estamos haciendo. Un cristiano adulterado, comprometido en sus convicciones, indeciso y vacilante desacredita todo lo que podamos anunciar desde los púlpitos acerca de la calidad de una vida con Cristo, saturada por el Evangelio.

Algunos han querido exaltar la conveniencia del Evangelio para el creyente ilusionándolo con promesas de mejoramiento material. Y así se les ha predicado que les conviene creer el Evangelio porque no han de ser azotados por las enfermedades, o porque si ofrendan mucho van a recibir más bendiciones, o que Dios les va a resolver todos sus problemas automáticamente sin dificultad alguna. Pero ese tipo de predicación está muy distante de aquellas palabras que dijo Jesús: El que quisiere venir en pos de mí, niéguese a sí mismo, tome su cruz y sígame cada día."

En el curso de nuestras vidas de creyentes Dios puede curar nuestras enfermedades y puede no curarlas como ha ocurrido en la vida de tantos creyentes que han muerto orando y llenos de fe; podemos ofrendar mucho y aún continuar siendo pobres de dinero; podemos tener dificultades constantes y sin embargo no por eso pensar que Dios no está con nosotros.

Aún los cristianos más piadosos no pueden sustraerse a la influencia de nuestro tiempo, que los lleva a medir las bendiciones y conveniencias en términos materiales. Así lo demuestra el afán de estadísticas en los cuerpos eclesiásticos, la costumbre de algunos pastores en exaltar al convertido que se enriquece en sus negocios después de su conversión, o al profesional que ha logrado éxito económico y es miembro de su iglesia.

Jesús nos habla de la conveniencia del Evangelio para llevarnos a encontrar el sentido cristiano de la vida. Aquello de perder la vida para salvarla. Aquello de buscar el Reino de Dios y su justicia primeramente. Aquello de aprender a vivir prescindiendo de lo pasajero y transitorio para ganar lo permanente y eterno. Es la conveniencia aprender a poner nuestra vida en rescate por otros.

Es un Evangelio que conviene no porque cree capitalistas sino porque inspira mártires, héroes y santos. Un Evangelio que conviene no porque nos cure a nosotros sino porque inspira a hombres como Alberto Schweitzer a consagrar su vida en un hospital en Lambaren, Africa, para curar a otros. Es un Evangelio que conviene porque nos inspira las convicciones y los ideales que han de producir un tipo de sociedad donde se viva con más justicia, donde se paguen los salarios que el obrero merece, donde se empiece a establecer el Reino de Dios. Es un Evangelio que conviene no porque sirva como aspirina contra nuestros sufrimientos sino porque nos enseña a

(Sigue en la página 15, Col. 2)

SINTESIS. . . . . .

Por Emma V. de Cintrón.

En su última reunión celebrada en la Iglesia Presbiteriana de la Marina de Mayagüez el Honorable Presbiterio de Puerto Rico eligió como su Moderador al joven ministro Rdo. Samuel Corchado, pastor de la Iglesia Presbiteriana en San Antonio, Aguadilla y un graduado del Instituto Politécnico y del Seminario Evangélico de Puerto Rico.

El viernes 29 de febrero nació en el Hospital San Lucas en Ponce el niñito Arturo Lahoz Arroyo, hijo de los esposos David Lahoz y Alodia Arroyo de Lahoz. Una vez más don Angel Lahoz vuelve a ser abuelo.

Desde Nicaragua nos informa el ex-sacerdote católico Rdo. José María Ruiz que se ha convertido al evangelio otro sacerdote romano que responde al nombre de Víctor Manuel Obando. Actualmente reside en San Jorge, Nicaragua y predica en las Iglesias Nazarenas.

En la noche del viernes 14 de marzo se celebrará un servicio especial para instalar al Rdo. Daniel Rodríguez García como pastor en la Primera Iglesia Bautista de San Juan. La música estará a cargo del coro de la Iglesia Bautista de Río Piedras.

En el Hospital de Damas de Ponce estuvo recluída la Sra. Genoveva B. de Rosado después de haber sido sometida a una delicada operación quirúrgica. Ella es miembro de la Iglesia Evangélica Unida de la Calle Luna.

En la Revista El Heraldo Cristiano, órgano oficial de la Iglesia Presbiteriana en Cuba ha aparecido una nueva sección titulada "Micronoticias—Todo en Síntesis—escrita por el Rdo. Daniel Alvarez Santaliz, graduado del Seminario Evangélico de Puerto Rico. Nuestra felicitación sincera por este acierto periodístico.

Con motivo de la Conferencia Metodista celebrada en San Juan visitó la isla el Rdo. Richard K. Johnson, Superintendente de la Iglesia Evangélica Dominicana.

En Denver, Colorado se está desarrollando el trabajo evangélico entre los puertorriqueños y otros latinoamericanos residentes allí. Así nos lo informa el joven puertorriqueño Ismael Dieppa.

El Rdo. Cecilio Arrastía Valdés, ministro Presbiteriano cubano, graduado del Seminario Evangélico de Puerto Rico y casado con una puertorriqueña, considerado como uno de los más elocuentes oradores sagrados de Cuba, predicó una serie de sermones en varias iglesias evangélicas en Colombia. Los comentarios que nos llegan son muy elogiosos.

El Heraldo Cristiano de Cuba ha reproducido de Puerto Rico Evangélico el artículo "Tras la Cortina Negra de Colombia" escrito por el Rdo. Israel García. Con estas son varias las publicaciones evangélicas latinoamericanas que reproducen este artículo.

El sábado, 22 de marzo se celebra la Convención de Jóvenes Evangélicos del Sur en el Templo Evangélico Unido de Yauco.

El Rdo. Antonio Rivera Rodríguez y esposa de la Iglesia Evangélica Unida de Río Piedras; anunciaron que el 29 de febrero nacieron en el Hospital Presbiteriano sus gemelas Abigaíl y Lillian.

Se encuentra recluído en un Hospital Militar el joven Gilberto Rodríguez Estremera de Yauco, luego de haber sufrido un accidente automovilístico.

Hacia la ciudad de Nueva York salió recientemente en viaje de vacaciones la señorita Lavinia Morales de la Iglesia Evangélica Unida de Yauco.

FUTURA DOCTORA

La Srta. Gladys Cordero, hija de los esposos Don Sebastián Cordero y Doña Fanny de Cordero, de la Iglesia Metodista de Ponce, estudia medicina en la Universidad Nacional de Méjico. Recientemente visitó la ciudad de Ponce durante las vacaciones.

Próximamente será trasladado a Puerto Rico, procedente de Panamá, el Capellán Evangélico Capitán Wilfred Ahrendt, muy amigo de las tropas Boricuas en aquella República.

Sirviendo al Ejército de los Estados Unidos en Panamá se encuentran los jóvenes Francisco Silvestrini y Wilfredo Cintrón de Ponce.

La Misión de Rescate se encuentra en la ciudad de Ponce realizando una magnífica labor. Provisionalmente ha establecido sus oficinas en la casa de actividades de la Iglesia Metodista en la Calle Luna 70 (altos)

"Cómo Ser Salvos"— Instrucciones personales por el evangelista T. L. Osborn. Es un panfleto de 16 páginas, escrito en lenguaje sencillo muy apropiado para los que comienzan en la fe evangélica, que usted puede obtenerlo en P. R. Evangélico a tres centavos el ejemplar. Ordene los suyos antes que se agote la edición.

La Iglesia Evangélica Unida de Santa Isabel, invita cariñosamente a todos los hermanos de pueblos cercanos para que asistan a su Cuadragésimo Octavo Aniversario a celebrarse el viernes 28 de marzo de 1952.

INTER-NOS

LA BIBLIOTECA DE SU IGLESIA

El pueblo evangélico de habla hispana tiene ahora la magnífica oportunidad de leer los mejores libros teniendo que pagar muy poco dinero. Las casas de publicaciones evangélicas de Méjico y Argentina hacen posible que los más pobres lectores de nuestras congregaciones tengan acceso a la mejor literatura de todos los tiempos.

En diferentes ocasiones hemos alentado la idea de organizar bibliotecas con libros evangélicos en nuestras congregaciones en Puerto Rico. Hay que descartar la idea de organizar bibliotecas cuyos volúmenes se reunen al azar. Pensamos en libros cuidadosamente escogidos por el pastor y los laicos capacitados para hacerlo bien.

Unos cuantos centavos todos los meses proveerían varios libros, que puestos en circulación entre los lectores de la congregación rendirían un buen servicio.

Ningún pastor debe desalentar el hábito de la lectura. Hay que escudriñar. Un cristiano bien informado es más útil. Una congregación que lee tendrá más interés en la predicación, en el evangelismo, en la mayordomía, en todas las faces de la vida cristiana.

Hay algunos hermanos que se apegan a aquello de que la letra mata, más el espíritu vivifica. Es cierto, la letra mata mucha incomprensión, mucha ignorancia, mucho prejuicio. Sí, es cierto, hay mucha letra que mata, por lo que es necesario andar bien bien preparado para saber cómo leer y seguir viviendo.

El espíritu vivifica, pero por ahí andan muchos espíritus, que no vivifican a nadie. Muy poca vida puede ofrecer a otros quien sufre de anemia espiritual. A los perezosos mentales, a los que se las pasan en una eterna indolencia cultural no les vendría mal una buena dósis de lectura, bien digerida.

El apóstol Pablo aconseja que nos ocupemos en leer. Sería saludable para la vida espiritual de las congregaciones si se ocuparan en leer. Así se desocuparían de muchas tensiones perturbadoras.

Eneas

POEMAS .....

LA VIDA EN DIOS

Por Francisco E. Estrello

La vida en Dios es vida de aventura;
Vida llena de ensueño y de grandeza;
Rumbo heroico que apunta hacia la altura
Persiguiendo la gracia y la belleza.

La vida en Dios es fe de iluminado
En un perpetuo florecer de cumbre;
Es ser un siervo del mar, bañado
En el claror intenso de su lumbre.

La vida en Dios es ir por los caminos
Ardiendo el corazón, la mano abierta;
Y llenar de los cánticos divinos
La soledad estéril y desierta.

La vida en Dios es fuego y armonía;
Es salmo y es poema de Ternura
Que en la aspereza cruel de cada día
Va dejando la miel de su dulzura

La vida en Dios es ruta dolorosa;
Es visión de la cruz, jalón de gloria;
Es pasar por la noche tenebrosa
Y despertar en alba de victoria.....

Soneto al Crucificado

No me mueve mi Dios para quererte
el cielo que me tienes prometido,
ni me mueve el infierno tan temido
para dejar por eso de ofenderte.

Tu me mueves, Señor: muéveme el verte
clavado en una cruz y escarnecido;
muéveme ver tu cuerpo tan herido;
muéveme tus afrentas y tu muerte.

Muéveme, al fin, tu amor, y en tal manera,
que, aunque no hubiera cielo, yo te amara,
y aunque no hubiera infierno, te temiera.

No me tienes que dar porque te quiera;
pues aunque lo que espero no esperara,
lo mismo que te quiero te quisiera.

Autor desconocido.

MAL, MUY MAL HECHO

Panorama Religioso de América Latina

Por LUIS D. SALEM.

Quizás uno de los más grandes errores de algunos de los llamados conductores cristianos, consiste en la tendencia, ya generalizada de levantar armas contra sus semejantes, no solamente de otras creencias, sino que, hasta de las mismas. En cierto sentido, para mí las famosas CRUZADAS fueron un tremendo disparate. Y lo fueron no solamente por la cantidad de vidas en ellas trituradas, sino porque con ella se violó uno de los mandamientos del Señor: El de amarnos los unos a los otros y el de no levantar espada contra nuestros semejantes.

Es seguro que mis lectores dirán: Pero de no haber sido por las cruzadas, nuestros pueblos de Occidente, hubieran caído en poder del Islamismo y el mundo no habría disfrutado del inmenso desarrollo que tuvo a consecuencia de los viajes. Pues bien, a esto diré que Dios, seguramente tenía un plan muy distinto para la aniquilación de las hordas de Mahoma. Lo que pasó fué que los conductores cristianos apresuraron los planes con las armas y posiblemente esto contribuyó a un mayor distanciamiento entre Oriente y Occidente. Con relación a las ventajas de las Cruzadas, diremos que el mundo ha adelantado también sin Cruzadas, tal es por eejemplo el Descubrimiento de América los Modernos adelantos de la ciencia. Decir que esto no era posible sin las cruzadas es lo mismo que decir que para que el mundo avance es necesario organizar hordas destructoras Para mi Las Cruzadas fueron un error del cristianismo, nacido indudablemente de la poca fe en Dios, de nuestros antiguos conductores.

Pasando ahora al día presente, hallamos que el recurso de la guerra domina por completo a nuestsros pueblos, aumentando el odio, gastando los dineros que pudieran servirnos para la educación de nuestros hijos y llenando los hospitales de seres mutilados. Estoy seguro que si esos millones gastados en guerras inútiles, se gastaran por acá en educación y fábricas, nuestra gente dejaría de mirar con simpatía al Comunismo y se vería por acá la práctica total del Cristianismo.

Nuestros gobernantes de hoy, van por los mismos senderos de los del pasado, cometiendo disparates que nos saldran muy caros. Estoy seguro que si por acá hubiera un plan que beneficiara las clases humildes, éstas dejarían de mirar a Rusia como posible esperanza de redención y principiarían a amar a sus conductores. Pero sucede que por acá, se ha levantado un inmenso ejército de clérigos, aliados del capitalismo, carentes de fondo espiritual y totalmente inactivos en los asuntos sociales de la humanidad, que han facilitado el avance de las ideas comunistas. Tan poca es la capacidad espiritual de la llamada Iglesia actual que, nuestros gobernantes han tenido que empuñar la espada para la defensa de aquellos principios que la iglesia no inculcó en la mente de nuestras gentes. Tal es hoy la situación de América Latina.

La debilidad actual del cristianismo, se deriva indudablemente de que éste no fué implantado en nuestros pueblos por medio de la predicación convincente y por medio del amor que subyuga, sino por medio de la Espada. La historia nos dice que poco tiempo después de la muerte de San Pablo, la Iglesia perdió las sandalias del misionero, ya no subió a los centros de cultura para discutir con los sabios, como Pablo en Atenas, ni descendió a sitios de inmoralidad para iluminarlos como el mismo apóstol lo hizo en Corinto. No, la Iglesia, en vez de sandalias tomó espada y primero con Constantino el Grande y después con Carlo Magno, impusieron una fe, mitad Mahometana y mitad cristiana a los bárbaros de la antigua Europa. He ahí la base delesnable del cristianismo Europeo y he ahí la razón porque Roma está siendo borrada del Viejo Continente. Gracias a los esfuerzos de la Reforma Luterana, el cristianismo allí está tratando de reconquistar posiciones perdidas por los errores de Roma. Y este mismo sistema de Espada y Cruz, vino con nuestros conquistadores a tierras de nuestra amada Hispanoamérica. Ya los resultados de esa violenta conquista religiosa los estamos viendo en nuestros días. Iglesia débil, pueblo desnutrido e inconforme, países analfabetas y la perspectiva oscura de una tremenda conmoción continental.

Antes afirmamos que esta actitud violenta no sólo se dirige hacia las personas de otras creencias, sino también contra los de idénticas tendencias. Es tal, por ejemplo, el caso entre las diferentes confesiones cristianas. La lucha entre protestantes y católicos ha sido cruel y sangrienta. Caín, día tras día, primero en Europa y ahora en América Latina y España, esgrime la espada contra Abel su hermano. Esta lucha no tiene razón de ser. Roma es una de las ramas, un tanto débil y equivocada, del Cristianismo que es universal. Ella no es por sí sola Iglesia única y unisino en virtud". Al alma humana no

(Sigue en la página 9, Col. 2)

SERMONES BREVES

Cuando los hombres se elevan a lo mejor que en sí tienen en el dolor actúan como si la fe cristiana en Dios fuera verdadera, si la casualidad moral fuera el propóisito de la creación.

La fe no es un substituto de la verdad, sino el camino o sendero hacia ella; existen realidades que sin la fe jamás pueden conocerse.

Uno de los más profundos motivos que puedan mover al corazón humano es la convicción de que el hombre es un obrero que colabora con Dios.

La religión crece en proporción a la capacidad del hombre para recibir más altas y más finas revelaciones divinas.

CRISTIANOS PASIVOS

EL CRISTIANO QUE LO ES DE VERAS, AQUEL QUE VIVE EN CRISTO Y POR CRISTO POR ESE SIMPLE HECHO ES ACTIVO, ES INCANSABLEMENTE ACTIVO. NO SE PUEDE ESTAR CON CRISTO Y SER PASIVO.

Por VICENTE MENDOZA.

Ojeando un periódico evangélico que teníamos a la mano nos encontramos con este encabezado de una artículo allí inserto. Desde luego nos preguntamos; pero, ¿puede haber cristianos pasivos? Si hay algunos a quienes se le pueda acomodar este calificativo, o son pasivos y entonces no son cristianos no pueden ser pasivos. Ambos términos se rechazan entre sí como el agua y el aceite. Si se trata del sol no hay sombra en él; si es ardiente y luminoso no puede ser opaco y frío. Podrá una organización cualquiera tener en sus registros miembros activos y pasivos; los primeros disfrutando de todos los derechos y privilegios que la sociedad concede a sus miembros; y los segundos, que ocupan una posición irregular en que no disfrutan de ningún derecho pero también carecen de toda obligación. Son miembros incoloros; no son ni fríos ni calientes, ni blancos ni negros: son una especie de miembros grises que no cuentan. Nunca van en la vanguardia, siempre a la retaguardia. Como Pedro en la fatídica noche; siguen a Jesús "de lejos," sin compromiso de ninguna clase, recatados y en la sombra; son los negativo, y por lo tanto nulos; no dan color nunca. Esta clase de miembros los hay en la política militante y en toda clase de agrupaciones, son reconocidos por sus reglamentos respectivos. Pero en el Cristianismo no cuentan porque sencillamente no puede haberlos.

La realidad de la fe que se profesa impide que haya esta clase de cristianos. Aquí se aplican las palabras del incomparable poeta inglés: "Ser o no ser." Si se es no se puede no ser; y si no se es, no se puede ser. Este malabarismo es claro.

Imagínese si después del Pentecostés los cristianos de Jerusalén pudieron ser calificados como "pasivos" al salir de la ciudad y llegar a Chipre, y sobre todo, a Antioquía, donde nació la primera iglesia misionera que fué responsable por el envío al mundo de la primera pareja de apóstoles cristianos. ¡Pasivos "los del Camino" que por donde quiera que iban predicaban la misteriosa y poderosa Palabra, la palabra de salvación! Pasivos los cristianos de Filipos, Tesalónicas, Efesos y Corinto que gozosos extendían el fulgor de la nueva fe!

SERMONES BREVES

La fe significa que confiamos en aquello que deseamos, convencidos de lo que no vemos.

La vida es una continua aventura por las regiones de lo desconocido.

La cosa más difícil en el mundo es esperar. Nadie puede hacerlo sin algún género de fe.

No penséis que la fe con la cual el justo vivirá es un credo muerto.

Sabemos que hay algo inmortal en nosotros; el instinto de un continente desconocido arde en nosotros.

Un hombre puede evitar su razonamiento pero no puede evitar o detener su vida.

¡Pasivos Aquila y Priscila que evangelizan a Apolos! ¡Pasiva Febe, la buena diaconisa de Cencreas! ¡Pasivas Dorcas, haciendo objeto de su benéfica fe a las viudas de Jope! ¡Pasivos los creyentes que evangelizan a las ordas bárbaras del norte de Europa, de las Galias y a los anglos, así como a los paganos del norte de Africa! ¡Vaya! si eso es ser pasivos ¿entonces qué será ser activos?

El cristiano es activo en el esfuerzo personal por la aplicación constante de su fe; es activo en su lucha personal contra la tentación "que tan fácilmente no cerca." Es activo en el testimonio ardiente de su experiencia cristiana, no puede guardar silencio; exclama siempre como David: "Venid los que teméis a Jehová y contaré lo que ha hecho a mi alma." (Sal. 66:16.) Serme ha suave hablar de él." (Sal. 104:36.) "Seréis mis testigos," dijo Jesús refiriéndose a las actividades de los suyos, lo cual no puede hacerse siendo "pasivos," pues no se va pasivamente al martirio. **Testigo** quiere decir **mártir**. El cristiano no puede ser pasivo si ha de estar "sintonizado" con todos los creyentes para captar y comunicar el mensaje que traen las corrientes del Espíritu.

Tampoco puede ser pasivo el cristiano que de un modo natural se adentra en las esxperiencias del servicio cristiano. ¡Pasivo San Francisco de Asís en medio de sus pobres y desheredados! ¡Pasivas las "madres de la caridad" y todas las que sin ser llamadas así son verdaderos ángeles de ternuras, amor y servicio entre todos los grupos cristianos, ya que esto no constituye un monopolio de los católicos romanos! ¡Pasivo Kagawa, pasivo Schweitzer en sus inhospitalalarias selvas de Lambarene!

En una plabra, el cristiano que lo es de veras, aquel que vive en Cristo y por Cristo por ese simple hecho es activo, es incansablemente activo. No se puede estar con Cristo y ser pasivo. O con El o contra El; es imposible ser pasivo, es decir indiferente. "Iglesia militante" es el calificativo bien aplicado a la Iglesia que está en la tierra y está constituída por los creyentes verdaderos; siempre despiertos, siempre activos, siempre emprendiendo por Jesús las campañas de la fe.

Se dijo hace tiempo que Pancho Villa preguntó a alguno de nuestros correligionarios qué tantos evangélicos había en el país y le contestó que como unos diez mil; "¿diez mil y no hacen nada de ruido? Démenlos y ya verán!" De veras, ¡qué ruido hubieran hecho diez mil protestantes,—cristianos,—guiados por un Pancho Villa cristiano! La desgracia fué que nadie lo evangelizó, que sepamos.

Hermano mío que lees estas líneas, ¿qué tal cristianos eres? en otras pa-

(Sigue en la página 9, Col. 2)

«EN UN MOMENTO...»

NINGUNA LEY PUEDE CONTENER—TAMPOCO DETENER—EL PODER VIVIFICANTE DEL AMOR. SU VALIDEZ ES INCONDICIONAL—COMO DIOS—Y POR ESO ES VALIDO PARA CUALQUIERA SITUACION SOCIAL.

Por GAMALIEL ORTIZ.

La Escritura contiene palabras de inagotable significación. Palabras cuyo sentido cabal jamás ha sido posible expresar en términos concretos. La sucesión de intentos de expresión ha ahondado más en el carácter inefable de las tales. Y es que fueron escritas se fraguaron en la soledad de una profunda y peculiar experiencia con Dios. Por lo tanto son entendidas por medio de una calidad de experiencia semejante a la que las produjo.

En muchos profetas y en el Apóstol Pablo vemos el uso de un lenguaje simbólico que sirve de instrumento para bregar con significados y realidades supra-nacionales. El Apóstol Pablo en 1 Cor. 15:52 nos dice: "En un momento, en un abrir de ojo, a la final trompeta..... "En un momento" instancia de elusiva legítimamente. En el ápice de una razón caduca ante el umbral del misterio, se incrusta la paradoja. Es la realidad de fondo insobornable identificándose a sí misma ante el tribunal en receso de la razón. La conciencia de perplejidad ante el absurdo, zona trans-racional y el subsistente e imperioso anhelo de un alma hambrienta de verdad-ayudan en producir este "momento." Chispetazo de luz ante lo insondable del arcano. Fecundizándonos para verdter nuestra alma. Instante de la confidencia. De adentro, muy adentro. De ahí cristalizará una cultura. Cultura de Vida. La que da el Espíritu. Sujeto y factor de razonamiento ya que no objeto de razonamiento.

Trabajo, fatiga, desolación entran en la trayectoria hacia este momento. Solos. Ante la imponente soledad de un abismo-criatura de la posibilidad que somos. Ansiedad ante el desfiladero de los cruciales alternativas en que existencialmente estamos empujados. Sin referencias redentoras dentro de lo inmediato. Por definición de la situación no media el proceso intelectual como tal. "En vuestra paciencia poseeréis vuestras almas." Paciencia para adueñarnos de un alma en naufragio. Demanda de paciencia cuando se vive con un alma en ahogo, en planteamiento de postrimerías. Los problemas que tenemos no guardan proporción con los medios con que contamos.

Jesús. Intuición sin paralelo ante la situación humana. Miró bien profundo y hasta el allá indeterminado. A la raíz de seres vivientes con máximas tentaciones. Y ante el absoluto peligro-substancia de la vida-paciencia.

El Evangelio de Lucas nos presenta, sin condimentación esteticados figuras: Simeón y Ana. La larga cadena de esperanza del pueblo de Israel tiene en estas dos columnas los fieles testigos de su momento de cumplimiento. Provienen de la estirpe de aquellos que resisten toda suerte de prueba. De los "formados en el fuego que no palidecen a la luz del sol." Se forman en el crisol de sentirse incomprendidos, olvidados, y hasta odiados. Pero prosiguen con su cruz. Vocación de todo paradigna de fe. Permaneciendo solos; solos en el mundo y solos ante Dios. Reteniendo su profesión incondicionalmente. Cada día acercándose mas "al trono de la gracia, para alcanzar misericordia, y hallar gracia para el oportuno socorro."

El Dios de Amor, el que es Espíritu es siempre un secreto. Tanto dentro como fuera del hombre. El Dios Escogido de que nos habla la mística cristiana. Apuntaba Pascal: "Así que, estando Dios escondido, la religión que no diga que Dios está escondido no es verdadera; y la religión que no rinda "razón" por este hecho no es instructiva."

Ana, "viuda de hasta ochenta y cuatro años, que no se apartaba del templo, sirviendo de noche y de día con ayunos y oraciones." Estaba en el templo con su esperanza. Con su esperanza en Dios. Esperando el Mesías. Sin consultar con los sabios eclesiásticos. Esencialmente se sentía cerca del cumplimiento. Mujer que había gustado las angustias y amarguras de la Vida. Sin marido y sin hijos. Y en su forma devota se encarna la esencia de la esperanza que es la paciencia. Alma hospitalaria. sin aceptar el compás de los Escribas, Fariseos o santurrones. No había lugar para el latoso. Aquel "que nos quita la soledad y no nos da la compañía." Su hambre, no le era de expresiones superfluas. Como todo fiel de carta cabal anhelaba un Pentecostés. El del cumplimiento de una promesa. Para fundirse ella toda en esa Auténtica Presencia y reflexionar con la tal en el idioma del Amor.

En el transcurso de la historia de la Iglesia Cristiana hemos visto los "compromisos" que la Iglesia como institución ha hecho para llegar a arreglos con los problemas políticos y sociales de su época. Ocasión concreta la tenemos cuando la esperanza de la Segunda Venida de Cristo se desvaneció. La Iglesia aceptó que los deseos sensuales de los hombres fuesen resueltos por la coerción de los gobiernos. El concepto de "Ley Natural" fué tomado prestado de los Estoicos para la mediación en problemas políticos y económicos. Esto implicaba el dejar en cierto modo a un lado el ideal absoluto del Amor.

En nuestros días vemos un actitud que oscila entre la complacencia y la desesperación. Pretenden cuajarse sabidurías y filosofías de vida, algunas queriendo sacar sentido de la vida en una forma muy simple; otras que no le encuentran sentido a la vida. La realidad incontrovertible es que la verdad de la fe no puede venir a ser meramente un hecho de "historia", atestiguado por un milagro, o un hecho validado y confirmado por una autoridad eclesiástica. Y el alma nuestra hambrienta de luz y de verdad necesita de toques y experiencias profundas. Hay amarguras terribles que brotan de almas en demanda de poder redentor y creador. Y no es con verdades de la razón, o con un sistema más o menos coherente de doctrina que se proporcionan esas experiencias profundas. Eso no es el Evangelio. "El Evangelio no consiste en palabras

se puede engañar con alimento falso, ni con verdades a medias. Necesitamos una sabiduría, sabiduría de eterno significado. Paul Tillich, ha dicho con mucho acierto que para realizar nuestra obligación religiosa básica—transformación de este mundo —tenemos que proceder de la reserva religiosa, trayendo con nosotros algo eterno. "Y esta, sobreviviendo en la misma hora, juntamente confefesaba al Señor y hablaba de El a todos los que esperaban la redención en Jerusalem". De esta manera, pues, la línea vertical de la "reserva religiosa" se torna dinámica y actual en la línea horizontal.

La Iglesia como institución en no pocas veces ha pretendido imprudentemente cerrar los portales del misterio. Achicando lo insondable a previas fórmulas teológicas con las que andaba en la búsqueda. Forzando la experiencia a una doctrina o una tradición. Y en instancias haciendo transacciones con el siglo. El Amor-soberano principio de ética-lo hemos visto supeditado a una ley, digamos por ejemplo a una Carta de Derechos. Cuerpo de leyes que encierran el principio del amor en una situación especial, pero olvidando que el contenido -amor- no podrá ser siempre retenido por el vaso. Llega la época en que estos principios que pretenden contener y expresar el Amor, poder que trasciende todo mandamiento- se enfrentan situaciones diferentes a las originales y entonces ellos, (los principios), son usados como maleables y dóciles instrumentos para el mantenimiento de instituciones decrépitas y de sistemas y poderes que no tienen razón de ser. Ninguna ley puede contener-tampoco detener-el poder vivificante del Amor. Su validez es incondicional-como Dios-y por eso es válido para cualesquiera demanda y para cualesquiera situación social. Dentro de la Iglesia como institución ha cundido una grave incapacidad. Incapacidad para centralizarse y si posible agotarse, extinguirse en la búsqueda de aquello que por esencia es principio y manantial de creación. Saliendo disparados hacia Aquel que por su naturaleza sale a buscarnos con la esperanza de una conciencia íntima.

En el Reino de Dios apenas si cabe la posada. "Mejor es el camino que la posada" decía el Quijote. Peregrinación. "Porque no tenemos ciudad aquí permanente."

Es pues Ana mujer de historia. La de un hilo de luz. Veta subterránea simultánea a su epopeya de paciencia. Y vió al Cristo del Cielo en la historia. Porque ya tiempo hacía era El, centro de su fe. "Substancias de las cosas que se esperan, la demostración de las cosas que no se ven."

(Viene de la página 7)

labras: ¿qué tan activo eres en las experiencias de la fe, en el testimonio cristiano y en las tareas demoledoras del pecado, de la injusticia y del odio? ¿Qué haces en favor de la paz ahora que de un modo o de otro tantos se ejercitan en "la guerra fría" que Dios no permita se convierta en una "guerra caliente," más de lo que ha estado ardiendo en Corea? De una cosa está seguro: si no eres nada activo y te cuentas entre los pasivos tenemos qué poner en franca duda tu fe cristiana ya que es imposible ser cristiano y ser pasivo. Con tu pasividad estás negando a Cristo y la efectividad de su obra y de su sacrificio. En suma, con tu pasividad estás proclamando la exencia de la incredulidad, del error y del pecado.

"BARRABAS O CRISTO" pudo haber sido el grito en los días aciagos de la cruz. "HITLER O JESUS", "STALIN O CRISTO," podrá decirse en nuestros días. ¿Cuál de los dos? ¿Con quién está tu actividad!

México, D. F.

(Viene de la página 6)

versal o católica, sino que es parcial. Es parte de la gran familia cristiana. Entonces ¿a qué los odios con sus otros hermanos? Esta lucha entre nosotros mismos es algo vergonzoso. Creo que los orientales y comunistas nos miran así como una sola cosa pero a la vez se dan cuenta de nuestra lucha interna y por eso, no sienten atracción alguna hacia el cristianismo. Nosotros estamos destruyendo íntegramente el porvenir del cristianismo, única esperanza de la humanidad.

Pero dejemos a un lado ya la lucha de Roma contra el protestantismo y, como Americanos del Sur, analicemos el estado actual del Catolicismo Romano en nuestros pueblos. Roma propaga a voz en cuello que América Latina es totalmente Católica, Apostólica y Romana. Aceptemos eso como algo verdadero, en principio. La América Latina se divide en dos corrientes políticas, bastante opuestas entre sí: Liberales y Conservadores. El clero católico, en su mayoría pertenece al partido conservador. Esto causa un poco de sentimiento en los liberales, que, según la experiencia y la afirmación de Roma también son católicos. Y en esta lucha, América, en la actualidad, arde en medio de las llamas del odio. Liberales y conservadores se odian y hasta se arrancan la vida y se incendian las propiedades, etc. Y esto ocurre entre hijos de una misma creencia. Entre Católicos, Apostólicos y Romanos. Tal y tan triste es la situación religiosa de nuestros pueblos.

Al ver esto claro está, los pueblos no cristianos, miran al Cristianismo como un sistema fracasado. Y la culpa ¿en quién está? ¡En nosotros mismos! Dios nos ha confiado el precioso tesoro del evangelio pero, nosotros como niños tercos hemos hecho pedazos tan sagrado manto. Dios nos perdone esta imprudencia, pero tal es la realidad. Pero si solamente esta tendencia se notara de parte de los pueblos no cristianos, todavía habría esperanza. Lo grave es que, aún nuestros mismos pueblos ya principian a mirar con un poco de fastidio a la Iglesia. Y se alejan de ella y hasta la persiguen. Lástima que esta afirmación no pudiera ilustrarse en este reducido artículo, pero hay episodios en la historia de América Latina que lo prueban muy a las claras.

Esto, indudablemente, hace que las ideas no cristianas tomen fuerza en medio de nosotros. La literatura escéptica ya inunda nuestras librerías. Los escritores ateos tales como Renán, Nieztche, Voltaire y nuestro criollo Vargas Vila, se ven en nuestras vitrinas y son citados por nuestros jóvenes bachilleres. Y lo peor de todo es que este odio hacia lo religioso es tal, que ya no quieren ni siquiera ensayar otra tendencia cristiana. Tal es por ejemplo el caso de que en nuestras librerías no se ven las obras de los pensadores protestantes y casi que ni de La Biblia. La razón para esto consiste en la oposición que esta Iglesia hace al cristianismo evangélico. Ella quiere ver a la América en manos del materialismo, antes que en las del verdadero cristianismo. Por eso acepta a Vargas Vila y Renán en las librerías y destierra a Martín Lutero y a Juan Cal-

(Sigue en la página 17, Col. 3)

La Preparación de Progra

Dos tipos de servicios religiosos se transmiten por la radio: (1) aquellos que se presentan desde el púlpito para la congregación reunida en la iglesia y que a la vez se han de radiodifundir y (2) aquellos que, por originarse en los estudios de una estación, van dirigidos exclusivamente al público radioescucha. En el primero se prepara el servicio religioso para el auditorio visible, con alguna que otra referencia al público radio-oyente; en el segundo el programa se adapta al publico radioescucha. En el primero la atención está enfocada principalmente en la congregación y en el servicio religioso; en el segundo, la atención está centralizada en el radioescucha. En el primero, se lleva al radioescucha a visitar un servicio religioso, internándolo en el recinto de la iglesia; en el segundo, el servicio religioso se adapta al ambiente del hogar.

Un buen programa religioso debe siempre servir para un propósito definido y presentarse en forma constructiva. Variará de acuerdo con el grupo a que vaya dirigido, ya sea a los miembros de la iglesia o a los inconversos; a adultos o a niños. Variará también según su naturaleza —puede ser de carácter educativo o devocional. Un programa religioso puede tener distintos propósitos: llenar las necesidades espirituales de los miembros de la iglesia; interesar a los inconversos; ganar la simpatía de los niños para conseguir que asistan a la iglesia o rindan un servicio a la comunidad. Antes de preparar el programa se debe determinar cuál de estos propósitos ha de cumplirse para encauzarlo hacia ese fin. Un programa se debe determinar cuál muchos propósitos resultará aglomerado e ineficaz. Debe haber unidad de propósito y todas las partes han de contribuir a alcanzarla.

Hay distintas maneras de presentar un programa religioso:

1. **En forma de plática.** Esta forma es muy corriente. Por regla general es una conversación directa y familiar con el oyente. A menudo se intercalan noticias del campo religioso que añaden interés al programa. El Sagrado Corazón semanalmente presenta un programa de esta índole.

2. **El foro, entrevista, mesa redonda y otra forma de diálogo.** Este tipo de programa si se prepara y dirige debidamente tendrá naturalidad y espontaneidad. Estas cualidades son más difíciles de lograr en la plática. El participante no lee lo que dice—se guía por un bosquejo. Elabora mentalmente las ideas que va a exponer. Por lo común, la expresión surge con naturalidad. Para este tipo de programa hay que seleccionar un mantenedor que tenga iniciativa y sepa improvisar bien. (Por la estación WIAC se transmitieron algunos programas muy interesantes en los que un grupo de personas exponían su interpretación de pasajes bíblicos).

3. **El programa de preguntas y respuestas.** El entrevistado no sabe qué preguntas le han de hacer, pero el entrevistador tiene un plan definido en la mente y dirige el programa en la dirección que desea, siempre incluyendo un grupo de preguntas ya planeadas de antemano. (Las Damas Evangélicas han preparado programas de ésta índole.)

4. **Programa musical.** Este programa puede incluir música instrumental o vocal: música de órgano u otros instrumentos, coros, cuartetos, dúos,, etc. A veces se presentan programas de música religiosa exclusivamente; en otras ocasiones la música va combinada con distintos elementos :pláti-

EL CONSEJO SUPERIOR DE ENSEÑANZA Y LA RADIODIFUSION EN PUERTO RICO

El Consejo Superior de Enseñanza de Puerto Rico ha publicado dos volúmenes relacionados con el tema de la Radiodifusión. El primero de ellos intitulado "Seminario sobre Radiodifusión en Puerto Rico" recoge las ponencias presentadas por los participantes en el Seminario sobre Radiodifusión celebrado en agosto de 1950 en la Universidad de Puerto Rico.

Las ponencias han sido publicadas en este volumen con "el deseo de que se adopten las recomendaciones positivas que surgieron del Seminario."

El otro volumen, CAMINOS DEL AIRE, es un estudio de la radio en Puerto Rico que aspira a que las partes interesadas conviertan la radioemisión en mejor medio educativo, cultural y recreativo.

CAMINOS DEL AIRE dedica cuatro capítulos a la discusión de los programas religiosos para la radio. Los títulos son los siguientes: (1) Preparación de Programas Religiosos. (2) La música en los Programas Religiosos. (3) El Canto Religioso. (4) Principales Fallas de los Servicios Religiosos Transmitidos en Puerto Rico.

Esta magnífica labor de orientación en torno a las diversas faces de la radio en Puerto Rico se la debemos a los esfuerzos del Consejo Superior de Enseñanza bajo la dirección del Dr. Ismael Rodríguez Bou y la colaboración de Dalila Díaz Alfaro, Moraima Sacarello, Edwin Figueroa, Enrique A. Laguerre y David Cruz López, quienes se atrevieron iniciar esta tarea tan necesaria para la mejor orientación de las emisoras así como de todas aquellas personas quienes en una u otra forma están relacionadas con la radio en nuestro país.

Esperamos que nuestros lectores obtengan el mejor provecho de estos valiosos artículos cuya publicación comenzamos en este número. Al Consejo Superior de Enseñanza nuestro agradecimiento por este servicio tan necesario y efectivo.

as Religiosos para la Radio

cas, exhortaciones, información, explicaciones, etc. Esta combinación es muy frecuente en los servicios religiosos transmitidos por varias iglesias en Puerto Rico.

5. **Programas especiales** transmitidos en ocasión de la visita de personalidades importantes, días festivos de la iglesia, celebraciones especiales como aniversarios, homenajes, etc. El éxito de estos programas depende de la habilidad del organizador y del locutor que esté a cargo de la transmisión. Como un ejemplo de este tipo de programa podemos citar la transmisión del servicio religioso directamente desde el Parque Sixto Escobar con motivo de la celebración del Cincuentenario de la Obra Evangélica en Puerto Rico y el Vía Crucis que transmite anualmente la Iglesia Católica desde las gradas del Capitolio Insular.

....6. **El drama** es otro medio artístico, ameno y sutil de llevar un mensaje religioso al público, pero es recomendable sólo cuando se puede presentar eficazmente, cuando se cuenta con directores, actores y los efectos técnicos necesarios. Un buen drama ganará muchos oyentes para el programa religioso; un drama pobre los alejará. La estación WIPR ha transmitido una serie de dramas basados en pasajes bíblicos bajo el título **La voz de la eternidad** que tienen alto valor literario y artístico y ran sido interpretados por actores competentes.

Generalmente en los dramas religiosos se le da mayor importancia al argumento que al mensaje. El autor está más interesado en la intriga dramática que en la enseñanza religiosa envuelta. En su deseo de lograr una creación artística el autor no siempre se adhiere fielmente a la historia o la leyenda que relata la Biblia. Fantasea libremente en torno de los hechos históricos e interpreta a veces desde un punto de vista personal los hechos y personajes, para lograr interés, expectación, belleza y originalidad.

Son muchas las interpretaciones que se han hecho de personajes bíblicos como Lázaro, Salomé, Judas, Job, Marta y María, María Magdalena, El Ladrón Penitente, el Hijo Pródigo: y muy variados los dramas que se han inspirado, en el Diluvio, la Creación, el nacimiento del Niño Jesús, la Crucifixión, La Resurrección.

No podemos propiamente llamar programas religiosos a muchas de estas presentaciones dramáticas. Son dramas basados en temas bíblicos, movimientos religiosos, la vida de mártires, reformadores, los santos y sus milagros, etc. Sirven, sin embargo, para despertar el interés de los oyentes en la Biblia, en los hechos históricos que ésta relata y en la vida, costumbres, ceremonias y conceptos de Dios sustentados por los personajes bíblicos.

Como en Puerto Rico el tipo de programa religioso que más se ofrece al público incluye sermones cortos o pláticas y estos servicios van dirigidos al público en general, a continuación vamos a hacer algunas recomendaciones que creemos útiles para las personas que los prepraan.

1. El orador que habla por radio sobre temas religiosos ha de ajustarse a los principios generales de buena locución. Debe poseer una voz que transmita bien. Sin embargo, no se busca una voz bonita para llevar el mensaje religioso como se busca un locutor profesional para la estación. A pesar de que la mayor parte de los participantes en un programa religioso deben tener buenas voces para

OPINIONES

LOS PELIGROS DEL PREJUICIO RACIAL

En la lucha entre el Comunismo y la Democracia lo que los blancos hacemos a la gente de color en nuestro propio país es tan importante como lo que hacemos por los blancos en otros países del mundo.

—LISTON POPE.

* * *

Algunos senadores norteamericanos necesitan que se les recuerde vigorosamente que la libertad y la justicia empiezan por casa. Todos los americanos de una mente honrada deben tomar en cuenta aquellos senadores que son lo suficientemente bravos para hacernos correr el riesgo de una tercera guerra mundial, pero que evaden su responsabilidad ante nuestros prejuicios raciales domésticos.

RALPH J. BUNCHE.

* * *

El reclamo de la Iglesia Cristiana para trascender las diferencias de raza ha sido siempre retado por el mahometanismo; hoy el nuevo reto llega del Comunismo.—ERNEST J. BINGLE.

* * *

El más grande argumento que la Rusia Soviética está usando entre la gente de color de todo el mundo para prejuiciarlos contra los Estados Unidos es el tratamiento que reciben los ciudadanos americanos cuya piel no es blanca.—WILLIAM L. DAWSON.

* * *

El incidente ocurrido en Cicero, Illinois en el verano pasado representa la pérdida del prestigio norteamericano en el Lejano Oriente equivalente a un billón de dólares. Y puede costarle al pueblo americano la viad de miles de sus muchamos.—NEW YORK TIMES.

(Reproducido de "Missions")

radio, éste no es un requisito que se ha de exigir a una figura reconocida del campo religioso. La autoridad, personalidad, talento y poder de convicción del predicador están por encima de la calidad de su voz.

2. El predicador usará el lenguaje sencillo de todos los días, comprensible para los radioescuchas de distintos niveles culturales. Se librará de la terminología eclesiástica, más propiamente usada en la iglesia. Su vocabulario, conciso y gráfico, tendrá imágenes que logren crear cuadros vivos en la mente del radioescucha. Se evitará el uso de estadísticas. Si es menester usarlas, se ilustrarán en forma significativa para el oyente.

Es necesario que las ideas tengan originalidad y relieve, que se encarnen en formas nuevas, llamativas y gráficas, y que se evite la mera exposición didáctica. A veces, el mejor medio de expresarlas es en formas simbólicas, en estampas, ilustraciones y relatos breves, que despierten el interés e impresionen al oyente.

Debe tratar el orador de asuntos de importancia vital; presentar problemas reales y ofrecer ilustraciones familiares. Hasta donde sea posible, éstos serán de interés local. El orador ha de emplear su buen juicio para evitar los ejemplos que puedan interpretarse como supersticiones. Deberá conocer en todos sus ángulos los casos que cite como ejemplos.

El sermón radiado no ha de ser de tipo dogmático. Desechará la nota sectarista o doctrinaria. Las ideas deben presentarse en forma positiva, sin atacar a otras religiones o denominaciones.

La naturalidad en la voz es imprescindible para crear una buena impresión. A través de la radio resultan artificiales el estilo altisonante, las inflexiones de voz ascendentes y descendentes y el tono de voz peculiar de algunos sacerdotes y ministros. Igualmente se evitará el tono de voz artificial en la lectura de pasajes bíblicos y otra literatura religiosa, en las oraciones y rezos.

Suprímase las presentaciones de los participantes a principio del programa excepto cuando se dirija al público una figura de la Iglesia de reconocido prestigio que constituya en sí la mayor atracción del programa. Por regla general, los anuncios y las presentaciones se incluirán al final, de manera que los que no tengan interés en escucharlos puedan omitirlos después de escuchar el resto del programa. El principio del programa es el momento para captar la atención del oyente. Es de suma importancia que consista de un número atractivo porque de otra manera el radioescucha no oirá el programa. El orador haría bien en comenzar su plática con algún dato o anécdota interesante, una pregunta que intrigue, una idea no común, u otro medio de atraer la atención de los que escuchan.

Las oraciones (si las hubiere), cantos, lectura de pasajes religiosos, pláticas y otras partes del programa serán breves. El radioescucha se impacienta más que el asistente a la iglesia.

El orador no debe "sermonear". Los legos se resienten con el tono de reprimenda o amenazas y les repele el lenguaje eclesiástico.

Las siguientes sugestiones y recomendaciones abundan sobre algunas de las ideas ya expuestas por nosotros y presentan puntos de vista interesantes y útiles para las personas interesadas en la preparación de programas religiosos.

1. El Dr. William Stildger, un metodista de Boston y conocido predicador de la radio ha enumerado diez mandamientos para programas religiosos. Leen como sigue: (Waldo Abbot, Handbook of Broadcasting, p. 97).

a. Hable en tono de conversación.

b. Tome sus sermones de la vida, no de la Biblia.

c. Evite el "yo".

d. No tome en consideración a los que no necesitan su mensaje. Enfoque su atención en los necesitados.

e. Evite el sentimentalismo.

f. No use palabrería hueca.

g. Haga su sermón optimista y alegre.

g. Lea y relea su manuscrito antes de pronunciarlo para comprobar la exactitud de los datos.

i. Mantenga la palabra "no" fuera de su manuscrito.

j. No se detenga en introducciones. Empiece su sermón sin preámbulos.

2. Recomendaciones del Décimocuarto Instituto Anual para la Educación por Radio, reunido en Columbus, Ohio, 1943. (Judith C. Waller, Radio the Fifth Estate, p. 251.)

a. Que el tiempo dedicado a programas religiosos sea cedido por las emisoras sin costo alguno para el auspiciador, cumpliendo con su responsabilidad de servir a los "intereses, necesidades y conveniencias del público."

b. Que las estaciones y cadenas de radio mantengan un horario adecuado para la presentación de programas religiosos que dé representación a todas las creencias, incluyendo los grupos minoritarios responsables, en el área de servicio de la estación o cadena.

c. Que en ninguno de los programas religiosos se soliciten contribuciones para el sostenimiento del programa en el aire; ni se utilicen los sermones folletos y otros materiales religiosos distribuídos a través de estos programas como recursos del auspiciador para levantar fondos.

d. Que los programas religiosos no se usen para atacar otros credos y razas. Que la exposición de las doctrinas o creencias se haga en forma afirmativa.

e. Que los programas religiosos, aunque doctrinarios y confesionales, sean adaptados al interés y a la comprensión del público.

f. Que los programas religiosos en tiempo de guerra y en tiempo de paz no sólo eviten la provocación de animosidad en contra de otras razas, naciones o credos sino que traten de contribuir a la comprensión y buena voluntad esenciales para una paz justa y duradera entre los hombres de la tierra.

3. La National Broadcasting Company cederá sus micrófonos únicamente a los organismos centrales o nacionales de las religiones más poderosas, como por ejemplo a la Iglesia Protestante, a la Iglesia Católica Romana y al Judaísmo, para distinguirlos de las iglesias individuales o movimientos religiosos pequeños de un reducido número de seguidores.

El mensaje religioso no debe ser de carácter sectario o denominacional, sino de la mayor amplitud posible, debe presentar los principios generales de la religión que ayuden no sólo al desarrollo personal y social del individuo sino también a popularizar la religión y la iglesia.

El mensaje religioso debe interpretar la religión en un plano elevado, de tal modo que su función educativa haga que el individuo se percate de

(Sigue en la página 16, Col. 1)

MUNDO CRISTIANO

STANLEY JONES REGRESA A LA INDIA

El conocido evangelista E. Stanley Jones salió de Escandinavia el 15 de enero con rumbo a la India donde participará en una campaña evangelística. En este viaje Stanley Jones visitará también Pakistán y Burma a fines de junio, regresando luego a los Estados Unidos.

FUNDACION ROCKEFELLER DONA $51,245 A COLEGIO BIBLICO DE MISURI

Un donativo de $51,245 para la Universidad de Misuri y el Colegio Bíblico de Misuri ha sido anunciado por la Fundación Rockfeller.

El dinero será usado para financiar un estudio científico durante cuatro años de la iglesia rural como institución social en el estado. Será conducido por el Departamento de Sociología de la Universidad. El decano Salughter del Colegio Bíblico presidirá un comité integrado por laicos y ministros.

SE ACERCA LA UNIFICACION DE LAS IGLESIAS PRESBITERIANAS EN ESTADOS UNIDOS

Tres cuerpos eclesiásticos presbiterianos actualmente mantienen conversaciones pro fusión y si tienen éxito es posible que pronto repitan lo que lograron los Metodistas en Kansas..en 1939 al unir sus tres ramas.

Tres grupos, los del Norte, los del Sur y los Presbiterianos Unidos se reunían en Washington el 22 y el 23 de enero para considerar el bosquejo de un plan de unificación que después de circular entre las tres denominaciones será estudiado por los comités de unificación de cada una antes de ser aprobado en Cincinnati en marzo.

OBISPO CATOLICO ADVIERTE PROGRESO PROTESTANTE EN FILIPINAS

En un sermón recientemente pronunciado en le dedicación de una catedral el obispo católico Rdo. Mariano Madriaga de la diócesis de Lingayen en Islas Filipinas advirtió que son muchos los jóvenes que se están alejando del seno de la Iglesia Católica y afirmó "que si no hacemos algo las Filipinas se tornarán al Protestantismo en los próximos cinco años.

El Protestantismo ha tenido un considerable auge en aquella república. Se calcula una membresía de 5,000,000 servida por 1443 pastores. La mayor parte de las 2,572 iglesias evangélicas son congregaciones rurales. La Iglesia Católica tiene 1900 curas trabajando en las ciudades.

LIDER BAUTISTA DE MEJICO INFORMA PERSECUCION DE PROTESTANTES

Dirigiéndose a la Convención Bautista de Massachussetts en la reunión celebrada en Worcester el Rdo. Orlando Tibbetts, Presidente del Seminario Bautista de Méjico declaró que "el Departamento de Estado de los Estados Unidos ha alentado a los fascistas clericales de Méjico en las persecuciones de las minorías protestantes al nombrar a William O'Dwyer como primer embajador católico de los EE. UU a Méjico. Tibbetts acusó al partido en el poder en Méjico de estar haciendo a los Protestantes lo que Hitler hizo a los judíos. (The Christian Century)

REVISTA "LIBERTY" DE WASHINGTON DEDICA EDICION A NOMBRAMIENTO DE CLARK

La revista trimestral LIBERTY, editada en Washington dedica su primera edición de este año a un asunto de tanto interés nacional como el nombramiento del General Clark como Embajador de los Estados Unidos y las numerosas protestas levantadas en todo el país.

Entre los colaboradores figuran Alvin W. Johnson, Edward H. Pruden, John A. McElroy.

Luego LIBERTY reproduce comentarios sobre la controversia de toda la prensa religiosa y secular de EE. UU.

Adorna la portada un retrato de Jorge Washington y lo contraportada uno de Abraham Lincoln.

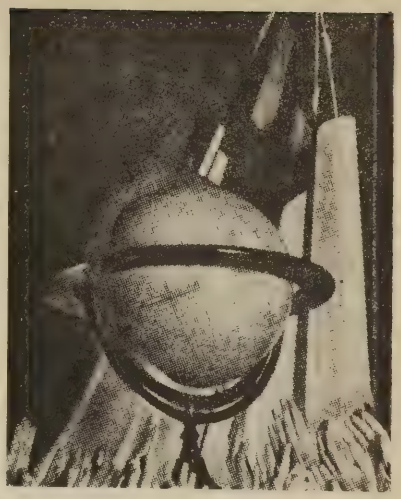

VICTIMA DE LA INTOLERANCIA EN MEJICO

René González B., pastor luterano de Méjico, hace unos meses fué asaltado por unos fanáticos encabezados por un sacerdote romano y lo obligaron a tomarse una gaseosa envenenada. Mejoró mediante los auxilios médicos pero al fin ha muerto. Su único delito: ser director Asociado de la revista luterana AMANECER. (SEP)

UN APOSTOL ROMANISTA EN VENEZUELA

En Puerto La Cruz, Venezuela, un joven repartía tratados. Un sacerdote lo vió y le rompió las hojas, le dió de bofetadas y luego le dijo: MIRA QUE ESTAMOS EN VENEZUELA.

En Carta Abierta, dirigida a los sacerdotes de su diócesis, declara el Obispo Católico de San Juan, Rdo. Jaime P. Davis que "el Pueblo del Niño no goza del respaldo de la Iglesia Católica en Puerto Rico, ni tiene relación con alguna entidad católica." ¿Desde cuándo? ¿Por qué?

Recuerde que si en cada hogar evangélico de P. R. se recibiera un ejemplar de la Revista Puerto Rico Evangélico nuestra circulación aumentaría tanto que sería necesario duplicar el personal de nuestras oficinas y talleres, para atender esa demanda. Esto no es imposible. Decídase a ayudarnos a lograr este objetivo.

Juventud Presbiteriana de Mayaguez Eligió Nueva Directiva.

El viernes 15 de febrero la juventud de la Iglesia Central Presbiteriana de Mayagüez eligió la nueva directiva que ha de dirigir el plan de trabajo Westminster durante los próximos seis meses. Integran esta Directiva las siguientes personas: Presidente: Raymond Zayas; Vice-Pres.: Daisy González; Tesorero: Miguel A. Casiano; Secretario: Rubén Ruíz.

Para dirigir las cuatro áreas denominadas Fe y Vida, Mayordomía, Compañerismo y Alcance Cristiano fueron nombrados respectivamente Leonor Soto, Marta López, Félix Nieto y Abelardo Rivera.

Un programa cubriendo los próximos seis meses fué aprobado antes de terminar la reunión.

Rafael L. Bonilla, Corresponsal

Domingo I. Rosado Ordenado al Ministerio Presbiteriano

El viernes 29 de febrero de 1952 a las 8:00 de la noche se celebró en el Templo Presbiteriano de Lajas el acto de ordenación al Santo Ministerio del Lcdo. Domingo I. Rosado, graduado del Instituto Politécnico y del Seminario Evangélico de Puerto Rico.

Participaron en el programa el Rdo. Diego Rico Soltero en la Invocación, el Anciano Herminio Lugo Lugo en la Lectura Bíblica; el Rdo. Luis A. Toro predicando el sermón de ordenación, el Rdo. Miguel E. Martínez presentando los cargos al pastor. Pronunció la bendición el nuevo ministro Rdo. Domingo I. Rosado. Asistieron al acto ministros de la Iglesia Presbiteriana así como representantes de otras denominaciones.

Una comida fraternal fué ofrecida a los concurrentes a las 6:00 de la tarde.

El Rdo. Domingo Ismael Rosado sirve como pastor Asociado en la Iglesia Presbiteriana de Lajas y enseña en la Academia Presbiteriana de aquel pueblo.

Notas de Corral Viejo

Bautismos: Recientemente fueron sumergidos en las aguas bautismales las siguientes personas Srta. A. Colón, M. Fernández, T. Torres y la Sra. Fernández, Teresita Torres y la Sra. Nereida Mojica de Pérez. Ofició en el acto el Rdo. Narciso Casillas Piñero. Estos nuevos miembros fueron presentados a la iglesia en el servicio que se celebró esa noche el cual resultó muy glorioso. En primer lugar tuvimos el mensaje por nuestro pastor y la Santa Comunión.

Se prolongó el servicio hasta las 10 y media; después de un receso de 20 minutos nos reunimos de nuevo en el templo y bajo la dirección del Sr. Antonio Pérez, tuvimos un servicio de testimonios, cánticos y oraciones.

Hacia las Fuerzas Armadas:

Los siguientes jóvenes han ingresado en las Fuerzas Armadas: José Héctor Díaz, Gustavito Girón, Vivino Rodríguez, Elder Alvarado y Fernando Luis Vargas. Todos estos jóvenes están destacados en puestos fuera de Puerto Rico, para ellos pedimos en oración a nuestro Buen Padre Celestial.

Ramonita R. Vargas,
Corresponsal.

AVISO

Recuerde avisarnos su nueva dirección cuando usted se traslade de residencia.

Escríbanos una tarjeta postal. Así nos evitará gastos de franqueo innecesario y no perderá una sola edición.

Rdo. José Ramón Díaz Instalado En Juncos

El 22 de febrero fué instalado como nuevo pastor de la Iglesia Bautista en Juncos el Rdo. José Ramón Díaz, natural de la República de Colombia donde predicó durante cinco años antes de ir a Estados Unidos donde pastoreó varias iglesias. Es graduado del Seminario Bíblico Latinoamericano de Costa Rica. Es casado con una puertorriqueña.

El Acto de Instalación resultó muy concurrido, habiendo sido adornado el templo para la ocasión. Doce ministros Bautistas oficiaron en el acto que fué dirigido por el laico José Cardona. El predicador de la noche lo fué el Rdo. José D. Camacho, quien también tuvo a su cargo la ceremonia de instalación del nuevo ministro. El Rdo. A. F. Webber tuvo palabras de estímulo para el Rdo. Díaz.

El Rdo. Manuel Díaz Díaz hizo entrega de la Iglesia al nuevo pastor. El Rdo. Adolfo Camacho pronunció la oración de consagración. El Sr. Diego Vargas, hijo, dió la bienvenida a nombre de la iglesia.

Diego Vargas, hijo.

Iglesia Metodista de Utuado Cumple 46 Años

Con motivo de su cuadragésimo sexto aniversario la Iglesia Metodista de Utuado ofreció una serie de actividades cuyos resultados fueron muy laudables.

El sábado 22 de febrero se celebró un mitin evangelístico en la Plaza de Recreo de la ciudad siendo el orador el Rdo. William Fred Santiago, Pastor de la Iglesia Metodista en Barrio Obrero.

En la noche del domingo predicó el Rdo. Gildo Sánchez, pastor de la Iglesia Metodista en Ponce.

El Programa de Aniversario se celebró en la noche del lunes 25 con la asistencia de aquellos ministros que en el pasado fueron pastores de esta iglesia, además de otros pastores y amigos de la isla, entre ellos el Rdo. Tomás Rico Soltero.

En el programa de esa noche el Rdo. Jorge Rivera hizo la historia de la Iglesia Metodista de Utuado, y el Rdo. Pedro T. Méndez pronunció el sermón de Aniversario.

Tanto el Rdo. Seguí, pastor de la Iglesia Metodista de Utuado, como su congregación se sienten muy contentos y optimistas con los resultados de esta celebración.

Isabel L. Nazario, Corresponsal

Don Alejandro Westerban Falleció en Ponce

El domingo, 2 de marzo de 1952 fué sepultado en el Cementerio Civil de Ponce el hermano don Alejandro Westerban, miembro de la Iglesia Evangélica Unida de la Calle Marina en Ponce.

El servicio funeral fué celebrado en el hogar del fenecido radicado en la calle Reina, participando los Rdos. Domingo Franceschi, Jorge Richardson, Gildo Sánchez y Jorge N. Cintrón.

Un crecido número de hermanos y amigos del hermano Westerban acom-

pañaron el féretro hasta el cementerio. Nuestro más sentido pésame a su esposa, quien también profesa la fe evangélica siendo miembro de la Iglesia Metodista de la Calle Villa en Ponce.

Juventud Bautista Auspicia Instituto en Barranquitas

La Juventud Bautista del Distrito Centro Nº 2 celebrará un Instituto el día 22 de marzo. El programa incluye las siguientes actividades:

Sesión de la Mañana

10:00 Servicio de Adoración—Sociedad de Barranquitas.

10:30 Plática "El Joven Cristiano Frente a la Guerra" Rdo. Wilbur Nachtigal.

11:00 Discusión del tema anterior.

11:30 Visita al Pueblo y a la Academia Bautista.

Sesión de la Tarde

1:30 Servicio de Canto.

2:00 Plática "Cómo Preparar un Buen Programa Social"—Sr. Wilfrido Jiménez Pantoja.

2:30 Presentación del Reglamento.

3:00 Receso.

3:30 Servicio de Consagración—Sociedad de Cidra.

Campaña Pro Construcción del Templo Roca de Salvación Community Chapel

Necesitamos levantar un Fondo de $25,000 para la compra de un solar y la construcción de un Edificio Templo que pueda servir como hogar espiritual, y que provea facilidades adecuadas para el desarrollo del vasto programa educacional, religioso, filantrópico y social de la Iglesia Roca de Salvación Capilla Comunal de Ponce.

Solicitamos su generosa y valiosa aportación económica, ya sea grande o pequeña, pero que servirá para llevar a feliz realización nuestros planes.

IGLESIA ROCA DE SALVACION
Community Chapel"
Calle C 4 - Barriada Baldorioty, Ponce
Rdo. Angel Robles, Pastor
y Presidente Honorario
COMITE PRO - CONSTRUCCION
Benito Pazo, Presidente

Seminario Evangélico Expresa Reconocimiento a sus amigos

Estimados hermanos y amigos:

El Seminario Evangélico de Puerto Rico por mi conducto desea expresar a ustedes por medio de la presente carta nuestro más profundo agradecimiento por la contribución monetaria hecha por ustedes para hacer factible la construcción de una nueva verja para este Seminario.

La realización de dicho proyecto es una demostración más de lo que el espíritu cooperativo de algunos hermanos pueden hacer para mejorar las condiciones de una institución como la nuestra.

La lista que le acompañamos incluye su nombre con la cantidad contribuída por usted para el mencionado proyecto. Podrá ver por esa lista los nombres de las personas que como usted hicieron su aportación monetaria y pusieron al servicio del Seminario el espíritu de buena voluntad para la realización de uno de nues tros más necesarios proyectos.

Es a usted y a esas otras personas a quienes debemos hoy el haber mejorado en parte la apariencia y ornato de nuestro Seminario. De aquí en adelante cuando usted visite el Seminario al ver la nueva verja construída frente a él podrá decir con orgullo: "Yo hice mi parte en ese proyecto".

Agradecidamente vuestro,

Florencio Sáez,
Presidente

EDITORIAL

(Viene de la página 3)

usarlos creadoramente. Es un Evangelio que conviene no porque nos garantice felicidad eterna en el cielo sino porque reta lo mejor que hay en nosotros para hacer juntamente con Dios que ese cielo descienda y se haga realidad entre nosotros. Es un Evangelio que conviene no por lo que Dios pueda darnos, más de lo que nos da todos los días, sino por lo que con Dios podemos dar por otros, por lo que El puede extraer de lo recóndito e ignorado de nuestro ser para rescatarlo en función de servicio y consagración. El Evangelio conviene porque salva toda la vida.

Contribuciones de las Iglesias Evangélicas en el Día del Seminario

Iglesia de Ceiba	$10.00
Iglesia Unión de Ponce	7.50
Iglesia de Fajardo	20.00
Iglesia de Naguabo	15.00
Iglesia de Luquillo	5.00
Iglesia de Las Cabezas	9.00
Igl. E. Unida de Río Piedras	43.02
Igl. E. Unida de Humacao	50.00
Igl. E. Unidas de Salinas	4.50
Igl. E. U. Punta Santiago	5.00
Igl. Río Abajo Mariana	2.35
Igl. de Yuquiyú	15.00
Igl. Coto Laurel	10.00
Iglesia Unida de Santurce	51.00
Igl. Clausells de Ponce	10.51
Igl. Calle Marina	15.00
Igl. de Yauco	10.00
Igl. E. U. Santa Isabel	10.28
Igl. de Juana Díaz	15.00
Igl. de Coto Laurel	2.00
Igl. de Yauco, Naranjo	3.00
M. Martínez Rechani Q. Seca	5.50
	$318.65
Total recogido en Iglesias Día del Seminario	$318.65
Otras Iglesias e individuos Total	1,462.60
Total recogido	$1,781.25
Total Gastado	23.95
	$1,757.30
Ganado Intereses	1.24
Total	$1,758.54

Contribuciones de otras Iglesias e individuos:

Ernesto R. Rodríguez	$10.00
José Suárez Fernández	20.00
James Beverley	50.00
Dr. Ismael Vélez	5.00
Valle Toledo & Estavillo	25.00
Gumersindo Toro	100.00
Antonio Rodríguez Jr.	25.00
Robert Ehret	500.00
Las Tres Monjitas	20.00
Juan Huyke	25.00
Rdo. José L. Delgado	5.00
Ramón S. Torres	5.00
La Hija de Borinquen	5.00
Faustino Cantero	5.00
Julio Rodríguez	10.00
Popito Bonilla	5.00
David Acosta	20.00
Juan Hernández	50.00

Coro Interdenominacional	150.00
Portestant Cpel. Con. Buchanan	30.35
Convención Igl. Bautistas	43.00
Iglesia Independiente N. Y.	41.25
Segunda Igl. Española N. Y.	248.00
Iglesia Metodista	20.00
Horton U Church Missions	35.00
Igl. Presbiteriana R. Piedras	10.00

Gastos en viajes Día del Seminario	
Manuel Matos Alberti (Ceiba)	3.00
O. Malavé (Las Cabezas)	3.00
Nazario Santiago (Naguabo)	3.00
Pagado a Rdo. Plyler	4.25
Dr. Williams (Yabucoa)	4.60
	17.85
Entregado a Sra. Robles para completar dinero para máquina cortar grama	6.10
	$23.95

Caballeros Bautistas Eligen Directiva

La Sociedad de Caballeros Evangélicos de la Primera Iglesia Bautista de Ponce, P. R| eligió la siguiente Directiva:

El Rdo. Gregorio Bermúdez, Presidente; el hermano Adán Báez, Vicepresidente; el hermano Juan E. Rodríguez, Secretario; el hermano Amalio Rentas, tesorero; y los hermanos Adolfo Cintrón, Francisco Vila, y Tiburcio Ruíz salieron electos vocales.

Nacimiento

La cigüeña acaba de hacer una llamada a las puertas del hogar de Francisco Robles y Carmen H. de Robles en Nueva York, en su dirección: 150 Stockton St., Brooklyn, New York.

El niño responde al nombre de Francisco Robles. A través de P. R. EVANGELICO damos la bienvenida a este nuevo miembro que viene a formar parte de la gran familia cristiana. ¡Bienvenido Junior!

(Viene de la página 12)

su responsabilidad para con la iglesia y la sociedad.

Los mensajes religiosos nacionales deberán ser transmitidos únicamente por líderes reconocidos de las distintas religiones, de acuerdo con el mejor criterio, consejo e información disponible.

"Caminos del Aire", Consejo Superior de Enseñanza de Puerto Rico.

CORTES Y RECORTES

BALANCE MORAL DE TOMADOR

Pierde el tiempo y gana escasez y miseria.

Pierde tiempo y gana ineptitud y atraso.

Pierde salud y gana enfermedades y dolencias.

Pierde virtud y gana demérito y perversidad.

Pierde honor y gana desprestigio y menosprecio.

Pierde bienestar y gana ridículo y humillaciones.

Pierde tranquilidad y gana pesares y sufrimientos.

Pierde reposo y gana inquietudes y zozobras.

Pierde vigor y gana abatimiento y decadencia.

Pierde contento y gana tristeza y desesperación.

Pierde inteligencia y gana embrutecimiento y estupidez.—(Copiado).

MI IGLESIA

Mi iglesia se compone de gente como yo.

Nosotros hacemos de ella lo que es,

Quiero que sea luz a los peregrinos —que los guíe a la belleza espiritual y a la bondad.

Si ha de hacer un trabajo digno, yo he de trabajar.

Tendrá grandes ofrendas si me propongo dar hasta el punto de sacrificio.

Tendrá muchos miembros si yo traigo a mis vecinos y amigos.

Será una iglesia leal y fiel si yo también lo soy.

Por tanto, con la ayuda de Dios me entregaré de lleno a la tarea de ser precisamente aquello que quiero que mi iglesia sea.

—Aurora

GUARDANDO LA VACA

Nunca ha habido mejor contestación que la dada por un pobre irlandés a un sacerdote, mientras se defendía al leer la Escritura. El sacerdote le decía: "La Biblia es para los sacerdotes; de ninguna manera para gente como tú".

—Pero, ah, señor, contestó el irlandés,— es que estba leyendo en mi Biblia estas palabras tan interesantes: "..... la repetiréis a vuestros hijos," y, sin duda, que los sacerdotes no tienen hijos.

—Pero Miguel,—repuso el sacerdote —tú no puedes entender la Biblia. No es para que ustedes la entiendan.

Muy bien, señor, si no la puedo entender, entonces no me hará ningún daño leerla; pero lo que pueda entender, me hará bien.

Miguel,—dijo el sacerdote,—tú debes ir a la iglesia y la iglesia te enseñará; la iglesia te dará la leche de la Palabra.

—¿Y de dónde obtuvo la iglesia esa leche sino de la Biblia? Señor, yo quiero quedarme con la misma vaca....

(Copiado)

EXPUSADA POR EVANGELIZAR

María Bolet, misionera evangélica sostenida por la Décima Iglesia Presbiteriana de Filadelfia, ha sido expulsada de España, por orden del gobierno español, por el alto crimen de "Tratar de convertir a católicos españoles al protestantismo". Esa es la "libertad de cultos" de marca española, o más bien diremos Franquistas, aunque tras de Franco está las órdenes superiores del dictador del Vaticano.

ALGUNOS PROVERBIOS DEL FAMOSO PREDICADOR CARLOS SPURGEON

Seda no has de comprar, si el pan no puedes pagar.

Muchas cosas que deseamos, pueden ser deseables.

El temor al fracaso, manda el éxito al ocaso.

De una doncella el vestido mejor es el pudor.

Con fuego no juegues, ni con los placeres.

Es peligroso viajar, si el Diablo es el conductor.

No te cases, compañero, si no ganas para el puchero.

Aunque no puedas ser ilustrado, siempre podrás ser aseado.

Para evitar la segunda reyerta, a la primera no le abras la puerta.

El sabio debe evitar, dar limosna a un haragán.

Es mejor quedar soltero, que unirse a mal compañero.

La casa el hombre abandona, si tiene esposa quejona.

TEMAS PARA LA JUVENTUD

A cargo de Delia M. Vargas.

LA RESURRECCION. Drama

Cada sociedad de jóvenes preparará un devocional apropiado:

Primer cuadro. (Aparecen dos apóstoles, Pedro y Juan, está en actitud de meditación, luego hablan con un tono triste y miran a todos lados como si estuvieran asustados).

Pedro. ¡Mi querido compañero...., mi mente está turbada, mi corazón está lleno de amargura y mis ojos cansados de llorar, nuestro amado Maestro.... ha sido crucificado....! Uno de los nuestros le entregó.... ¡Oh! pueblo pecador, a tí vino la salvación y no quisiste recibirla.

Juan. Aún me parece ver su dulce rostro cuando se sentaba entre nosotros para darnos sus consejos, todavía siento el calor de su divino pecho cuando reclinaba en él mi cabeza.... Hemos quedado solos. ¿A dónde iremos? (esconde su rostro entre sus manos)

Pedro ¡Oye Juan, nuestro Maestro dijo que al tercer día se levantaría de la tumba, tenemos que volver a donde están nuestros compañeros a orar y a esperar.

Juan. Ya estamos en el amanecer del tercer día.... pronto veremos nuevos acontecimientos. Vamos pués a juntarnos con los demás en oración en el Aposento Alto.

(Telón)

(El coro canta el himno "La Tumba le Encerró)

Segundo cuadro. Aparece un sepulcro entre rama que semejan un huerto, tres mujeres llegando al sepulcro, y un angel)

Primera mujer. ¡Cuántas cosas han acontecido en estos días!.... mi mente no alcanza a comprender porque este pueblo que vió tantas maravillas, que pudo ver de cerca al Divino Maestro cuando hacía a los cojos andar, a los ciegos ver a los sordos oir y que resucitó a Lázaro y a la hija de Jairo, ¿Cómo ha pedido crucificarle? ¡Oh! mi bendito Jesús, ¡Cuán dulce eran Tus palabras de vida eterna!....

Segunda mujer: No tan sólo daba la salud al cuerpo, también nos enseñó el camino que conduce al cielo y nos ofreció una morada celestial a todo el que creyere en El e hiciere Su voluntad.

Tercera mujer: Los judíos llenos de miedo, porque se han dado cuenta de que crucificaron al Hijo de Dios. ¿Viste como los soldados cayeron sobre sus rostros cuando vieron las señales que anunciaban a Cristo expirando en la Cruz?

Segunda mujer: Sí, por eso mandaron guardias para cuidar el sepulcro; porque su mismo pecado les hace creer que los discípulos podrían venir de noche y llevarse Su cuerpo.

Tercera mujer: ¿Y cómo podremos llegar hasta el sepulcro para ungirle con las drogas que hemos traído? Seguramente que los guardias no nos lo permitirán,

Primera mujer: ¡Ya los convenceremos!, puede ser que estén dormidos.... y de todos modos debemos llegar al sepulcro; la hora es avanzada y tenemos que llegar antes de amanecer.

Segunda mujer: Sí, miren, ya está clareando el día, vamos a darnos prisa!

Llegan al sepulcro y miran dentro se miran asustadas)

Primera mujer: ¡El sepulcro está vacío!, allí están los lienzos que le envolvían, ¿Dónde está nuestro Maestro? (llorando)

Segunda mujer Sí, si, corramos a llevar las nuevas a sus discípulos, vamos pronto!

(Aparece el ángel, canta el himno (Por qué buscáis a Cristo Aquí....")

(Las mujeres se arrodillan) Cuando el angel termina el himno, se levantan y muy alegres hablan)

Primera mujer: ¡La tumba está vacía! nuestro Maestro se ha levantado victorioso del seno de la tierra, así nos ha dicho el angel del Señor)

Segunda mujer: Nosotras seguiremos hasta la cruz y hemos sido las primeras en recibir la grata nueva. ¡Corramos a llevarla a los discípulos!

Todas a la vez: ¡Nuestro Redentor vive y por lo tanto nosotros también viviremos! ¡Aleluya!

(El coro canta el himno El Señor Resucitó) Telón

(Viene de la pagina 9)

Tremendo error el anterior, pero así es. Afortunadamente la Iglesia Evangélica, se está abriendo paso en América Latina. En países como el Brasil y Puerto Rico ya es una iglesia robusta. En Venezuela, Chile y países centroamericanos disfruta de la simpatía de las clases gobernantes y del pueblo, en Colombia se ha constituído en un tremendo dolor de cabeza según lo dicen los diarios colombianos. Lo mismo pasa en la Argentina. En Cuba, Argentina y México ya tiene intelectuales de la talla de los Dres. Alfonso Rodríguez Hidalgo, Jorge Prando Howard, Vicente Mendoza y Gonzalo Báez Camargo para no citar sino unos pocos de los muchos. En estos hombres está la esperanza de América Latina. Ellos la librarán de las garras del Comunismo, que, dicho sea de paso, ya tiene intelectuales de la talla de Vicente Lombardo Toledano y el lírico Chileno, Pablo Neruda.

PORTADA

The Polygraph, al cumplirse el cuadragésimo aniversario de nuestra institución también quiere construir un puente.

Y a esos efectos, a manera de parábola, relatamos lo siguiente:

"Erase un anciano que al atardecer cruzaba un torrente tormentoso, y una vez seguro en la margen opuesta, se dedicó a construir un puente sobre aquella caudalosa corriente. Un espectador le preguntó por qué razón empleaba su tiempo en tal forma, ya que él no volvería a cruzar por ese sitio:

"El caminante alzó su rostro envejecido
Y dijo: "Amigo mío, por el sendero recorrido
Viene joven, imberbe, de rubia cabellera,
Débil en su fortaleza, ¿quién lo creyera....?
Llegará aquí al atardecer, probablemente;
Y si yo, viejo, recio, he cruzado el torrente,
Acaso él, inexperto, se encuentre impotente.
Por eso, amigo, febril construyo el puente"."

Tócanos a todos los que amamos al Politécnico seguir construyendo puentes. Nosotros levantamos el del recuerdo de una gesta heróica.

RDO. JOSE FERRER COLON

Nuevo Templo de la Primera Iglesia Bautista de Gurabo, Puerto Rico.

Apuntes Biográficos

Don José Ferrer Colón nació en Cidra en el año 1886. Cursó su instrucción primaria en dicho pueblo. Allá para el 1902 oyó la predicación del evangelio y lo aceptó en el 1904. Fué bautizado en 1906 por el Rdo. E. L. Humprey Misionero General de la Misión Bautista en Puerto Rico.

Comenzó sus estudios teológicos en el Instituto de Obreros Cristianos; terminándolos con resultados excelentes. En el 1912 inició su trabajo ministerial encomendándosele para evangelizar los campos de Juncos; donde dejó iglesias establecidas en el Mango, Valenciano y Lirios. Mas tarde se le seleccionó para predicar en la parte nordeste de la isla, obteniendo resultados admirables en los barrios Cedro y Carruso. Cumplida esta labor tan digna de mérito, fué enviado al Bo. Hato Nuevo de Gurabo donde predicando en forma incansable no se retiró hasta dejar una iglesia organizada.

En el 1929 la Misión Bautista puso a su disposición el Bo. Mamey de Gurabo y su predicación motivó la construcción de un templo el cual alberga una nutrida congregación. Para el 1930 la Misión dejó también a su cuidado la iglesia de Gurabo desde donde ha venido pastoreando una numerosa congregación por veintiun años.

Las condiciones del antiguo templo empeoraban notablemente. Este pastor hizo una llamada urgente a toda su grey para interceder por medio de la oración para la construcción de este templo que prestigia esta comunidad, donde no nos cansamos de dar gracias a Dios por todas las bendiciones recibidas. No conforme con todo esto ha cooperado activamente hasta construir tres nuevas capillas en los barrios Celada, Rincón y Canta Gallo.

Toda esta labor ha estado respaldada en todo momento por su grey y su fiel compañera Doña Benigna Morales de Ferrer. La buena disposición de esta dama tan comprensiva, ha sido su mejor contribución para lograr todos los éxitos que ha tenido este siervo de Dios en unión a su iglesia. Muchos ministros de los que hoy predican el evangelio, son sus hijos en la fe.

Esperamos que el ejemplo de estos consagrados cristianos estimule a muchos a seguir esta obra de piedad, amor y misericordia para toda la humanidad.

Notas Bautistas de Gurabo

En el año 1951 se registra un progreso rápido y altamente satisfactorio para esta iglesia. Creemos no nos hemos detenido y hemos alcanzado nuevos logros para la obra de Cristo en este pueblo. Nuestro trabajo ha sido sencillo pero amplio. Hemos recorrido nuestros campos en forma lenta, segura y eficaz. Todo esto se comprueba cuando nuestro templo se hace pequeño y comprendemos la necesidad de una misionera. Por lo tanto destacamos en este informe las actividades más sobresalientes del año.

Jueves1° de noviembre de 1951, nuestra iglesia rinde un merecido homenaje a nuestro pastor.

Está próxima a inaugurarse una capilla en concreto en el Bo. Canta Gallo la cual alberga actualmente más de 100 personas. La labor en dicho campo es excelente y progresiva.

Nuestra iglesia aumenta a 330 su membresía y cuenta con 70 nuevas profesiones de fe.

Mantuvimos nuestras fuerzas evangélicas alertas mientras se sostenía la lucha de la Cláusula 19 hasta entender que la nueva Constitución para Puerto Rico garantizaba nuestros derechos religiosos.

Tenemos en perspectiva levantar una segunda planta en la parte de atrás de nuestro templo para albergar los intermedios y principiantes.

Sostenemos activas dos nuevas escuelas bíblicas en Gurabo.

El Misionero General anuncia en su última visita que nuestra iglesia instalará una misionera en el mes de abril.

Nuestro pastor y el comité de cooperación de nuestra iglesia han supervisado constantemente toda esta labor. Concluímos asegurando que nuestra obra es admirada y respetada por la inmensa mayoría de nuestro pueblo.

Curiosidades

[illegible]

[illegible] tiene 7,370 [illegible] 1,300 "ha-[illegible] ómnibus, [illegible] lugar [illegible] todos los días. [illegible] Cada 24 horas se [illegible] 10 toneladas de papel viejo que se venden por unos 80.000 dólares anuales.

[illegible] Como un siglo de existencia. [illegible] sólo [illegible] en la industria [illegible] siempre [illegible] lo que [illegible] Hace cuatro años [illegible] EE. UU., abrió la primera fábrica de [illegible] en [illegible] produjo unos 4,000 [illegible] La producción de las [illegible] de los EE. UU. alcanzó durante el año 1950 a [illegible] El helado de tema es el favorito de los estadounidenses.

[illegible] Biblia en [illegible] versión [illegible] fue salvado de manos de los comunistas cuando éstos invadieron el [illegible] Corea por [illegible] nativa de diversos años llamado Hui Ion, [illegible] el precioso manuscrito de Seul escondió en una maceta y lo llevó a casa de un conocido amigo que vivía a varios kilómetros fuera de la ciudad. Poco tiempo después la capital de Corea del Sur fué invadida y la Casa Bíblica quemada hasta los cimientos.

LIBROS

Un Monumento de Nuestra Literatura

Reseña de Guillermo Cotto-Thorner.

REFORMISMO CRISTIANO Y ALMA ESPAÑOLA —Angel M. Mergal. [illegible] Buenos Aires) 190 [illegible] Aurora 1949

He aquí una obra para estudiarse. No recomendaríamos simplemente su lectura ya que sólo un vistazo a sus riquísimas páginas no encauzaría a ofrecernos todo su caudal de sabiduría cristiana. El Profesor Mergal ha sabido condensar en ese pequeño volumen el análisis más claro que hemos leído sobre el espíritu reformista en España y las características esenciales del alma española. Hacía falta en nuestra bibliografía evangélica una obra como ésta que con sobriedad, justicia, y compenetración científica abordara un tema como éste tan falsamente presentado a nuestros pueblos at ravés de siglos.

El autor llama "principio de Reforma cristiana a una aspiración y un regreso al cristianismo, como fué revelado en Jesús, vívido y predicado por los Apóstoles." Y continúa: "las modalidades católicas y protestantes son otras tantas formas histórico-sociales, expresiones de la espiritual humana imperfecta, frutos del árbol de la ciencia del Bien y del Mal. La Reforma cristiana es el fruto de la fe, la fuerza renovadora, la gracia de la gracia.... Si este criterio es correcto, la versión católico-española será más fácil de apreciar y juzgar."

Siguiendo los pasos de Altamira, Ganivet, Madariaga, y Waldo Frank, Mergal señala los cuatro rasgos que a su juicio son los más sobresalientes de la psicología española, enumerándolos así: originalidad individualismo, quijotismo y llaneza. Sobre éstos elabora con gran acierto, diciéndonos luego que "el pícaro, el místico y el Adelantado son tres símbolos de la fisonomía espiritual de España".

Así comienza el capítulo cuarto: "Descubrir y comprender la trayectoria de la Reforma cristiana en España requiere, en primer término, [illegible] en este movimiento, la [illegible] de lo español; luego determinar cómo y en qué punto se detuvo el curso de sus experiencias en última instancia, cuáles fueron los hechos y los pesronajes y las consecuencias simbólicas de esa trayectoria." Apunta el autor que esencialmente la tragedia española se debe a que "la acción oficial.... no concurrió siempre con la acción interna y externa de la verdadera España". Haciendo eco a Ganivet, Mergal señala que "una retórica insincera y una ambición política desmedida lo echaron a perder todo".

Dijimos que esta es una obra para estudiarse, porque no sólo posee originalísimas interpretaciones sino también copiosa investigación histórico teológica. El texto se extiende hasta la página 101, de ahí hasta la pág. 119 el lector halla 193 notas bibliográficas corroborando los datos expuestos en el texto. En este sentido nos parece que el lector promedio, no muy familiarizado con este tipo de producción literaria, se sentiría un poco angustiado ante tanta cita y tanta nota, pero es [illegible] que se [illegible] que pronto [illegible] te aparente escollo, en el deleite constante de las verdades que se descubren. No hay que dudar que el Dr. Mergal ha levantado un monumento para la edificación del pueblo de Dios, dando a su vez el mentís a aquellos que dicen que los evangélicos arguyen siempre a base de especulaciones y sofismas.

CARTAS——(Viene de la Pág. 2)

Presbiterianas respectivamente. Recibirlo es para mí motivo de [illegible] alegría pues además de meditaciones, [illegible] fotografías de mis amigos y hermanos en la fe. ¡No se imagina usted mi regocijo al leer artículos de los Rdos. William Epes, Santiago, Lamado, Arús, Rivera y otros!

¡Dios bendiga su obra y sea la misma cual antorcha inextinguible!

Fraternalmente en Cristo,

Ismael Dieppa Andújar.

El Papa Pío XII proclamó recientemente al Angel Gabriel como patrono del telégrafo, el teléfono y la radio.

LITOGRAFIAS para SEMANA SANTA

Boletines de Semana Santa—
Varios colores: $1.75 el ciento.

Sobres de Ofrenda para Semana Santa, Litografiados—
$3.00 la caja de 500.

Sobres de 10" con ilustración de Semana Santa—
$2.00 el ciento; $8.00 por 500, $15.00 millar.

Papel de Cartas 8½x11" con ilustración de Semana Santa, litografiada—
$1.75 por 100.
$7.00 por 500.
$12 por millar.

Los mismos precios al detall y por mayor que ofrecen las casas de publicaciones en Estados Unidos.

IMPRESOS

Papel Fino—
8½x11" en su cajita. Marcas Howard y Hammermil.

Sobres Finos 10"—
Marca Howard.

Papel "Onion Skin"—
8½x11"

Papel de Copia—
8½x11"

Sobres de Avión—

Papel y Sobres—
De uso corriente.

Estados de Cuenta—

Libretas de Facturas—

Cheques impresos—

Formularios de Contratos para Mueblerías y otros negocios a Plazos.

SOLICITE PRECIOS

Ordene a:
Puerto Rico Evangélico,
Ponce, P. R.

A los Agentes

Recordamos a nuestros agentes que cada trimestre debe pagarse a tiempo: marzo 31, junio 30, septiembre 31 y diciembre 31.

Si usted no ha pagado el correspondiente trimestre en la fecha indicada automáticamente queda suspendida la revista. Solamente esperamos un trimestre.

Iglesia Evangélica Española del Bronx

796-800 East 156th Street, Bronx 55, New York.

(Bajo los auspicios de la New York City Mission Society)

RDO. AGUSTIN C. ALVIRA ..... Pastor
SRTA. ERNESTINA ZARAGOZA ..... Secretaria
SRTA. JANE McCULLOUGH ..... Directora de Educación
SRA. CLAUDINA JOUBERT ..... Misionera

SERVICIOS

DOMINGO 10:30 A M.—INGLES.
2:00 P. M.—ESPAÑOL.
MARTES 8:00 P. M.—SOCIEDAD DE DAMAS.
MIERCOLES 8:00 P. M.—SOCIEDAD DE CABALLEROS.
SOCIEDAD DE JOVENES HISPANOS.
JUEVES 8:00 P. M.—CIRCULO DE ORACION.
VIERNES 8:00 P. M.—SOCIEDAD DE JOVENES.

Primera Iglesia Bautista de Habla Española

Calle 18 Esq. Spring Garden, Philadelphia, Pa.
LUIS FIDEL MERCADO, Pastor.
Teléfono: Trinity 7-4200.

SERVICIOS

DOMINGOS:——
2:00—3:00 P. M.—ESCUELA BIBLICA.
3:00—4:30 P. M.—PREDICACION.
8:00—9:00 P.M.—SERVICIO EN LOS HOGARES.

MIERCOLES:——
8:00 P. M.—ESTUDIO BIBLICO.

Invitamos a los de habla española que vengan a Filadelfia, a **visitar nuestra iglesia. Para todos una cordial bienvenida.**

PUERTO RICO EVANGÉLICO

Pro Christo

Puerto Rico Evangélico invita a sus lectores a respaldarle en la campaña pro nuevos suscritores en todo el 1952. Celebre esta Semana Santa regalando suscripciones a sus amigos y familiares. Permita que el Señor resucite en su corazón siendo dadivoso.

SUMARIO

Un Mensaje de Pascua de Resurrección
Por el Prof. Arturo Juan Gossip.

La Palabra del Amor Filial
Por Domingo Marrero.

Meditación Femenina
Por Julia Gracia Rembao

La Música en los Programas Religiosos
Secretaría Consejo Superior de Enseñanza.

Fanatismo Romanista en Méjico
Por Vicente Mendoza.

SECCIONES
Oración, Cartas
Editorial, Síntesis
Inter-Nos, Poemas
Sermones Breves
Mundo Cristiano
Escuela Bíblica
Noticias, Libros
Cortes y Recortes

Año 40. Ponce, P. R., 25 de marzo de 1952. Núm. 1,19

ORACION

¡Oh, Dios de los cielos y de la tierra! Tú eres la constante esperanza de toda época, la seguridad de los que te buscan con empeño y amor. Te poseemos, ¡oh, Señor!, como guardián de nuestra peregrinación, y cuando nuestro paso se halla cansado, nos volvemos hacia Ti, místico compañero de nuestro camino, cuya bondad nos impedirá el que caigamos. Tú has echado sobre nosotros el fardo de trabajo durante nuestros días. Pero en esta hora sagrada, Tú has de aliviar nuestra carga, y nos has de hacer partícipes de tu descanso. ¡Oh, Dios!, Tú fuiste nuestra guía por medio de la nube y del fuego. Sin Ti nuestro reposo y nuestra vida no sería sino un sendero en el desierto; por Ti hallamos el refrescante oasis y levantamos nuestras tiendas con gozo al pie de Tu montaña sagrada. Tú, ¡oh, Señor!, siempre estás, aún en medio de la noche, sobre nosotros como los cielos. ¡Oh, Tu, Señor!, que permaneces en la altura y te cubres Tú mismo con las nubes, haz que permanezcamos alrededor de la montaña donde Tú te hallas; y si te dignas comunicar con nosotros el trueno de tu voz de amor no nos aterrorizará. Despierta en nosotros el espíritu necesario para servir y cumplir tu deseo. Desvanece el velo que cubre nuestros corazones, haciendo que con ojos de pureza podamos mirar sobre la brillante y santa continencia de vida. Y cuando nos dispongamos a reanudar nuestro camino, que sea con más noble espíritu, con mayor y más fiel valor y con más generosa voluntad. En vida y en muerte nos confiamos a Ti como discípulos de Cristo. Amén.—James Martineau.

Jorge N. Cintrón, Director — **Rdo. Erasmo M. Bernier.** Administrador — Pres. Junta de Publicación

Vicente Paradizo,
Jefe de Talleres.

Año 40. — 25 de marzo de 1952. — Núm. 1,105.

PUERTO RICO EVANGELICO es el órgano oficial de las denominaciones evangélicas, Bautista, Discípulos de Cristo, Metodista, Presbiteriana, Evangélica Unida de Puerto Rico. Se publica quincenalmente en los Talleres Puerto Rico Evangélico, Inc. Admitido como correspondencia de segunda clase en las oficinas del correo de Ponce, P. R., el día 10 de julio de 1912, de acuerdo con la ley del 8 de octubre de 1917. Afiliado a la Asociación de Iglesias Evangélicas de Puerto Rico.

Precio de Suscripción: En Puerto Rico y Estados Unidos, $1.50. Fuera de Puerto Rico y Estados Unidos, $2.00. Pago adelantado.

Oficinas de la Dirección, Administración y Talleres Tipográficos radicados en el edificio Puerto Rico Evangélico, calle Comercio 60, Apartado de Correos 1787, Teléfono 738, Ponce, P. R.

CARTAS

Un Agente Nuevo

Río Grande, Puerto Rico.
11 de marzo, de -952.

Sr. Jorge N. Cintrón,
Puerto Rico Evangélico,
Ponce, P. R.

Estimado hermano en el Señor:

Muchos saludos en el Señor, para usted y los demás redactores de "Puerto Rico Evangélico".

Es mi deseo solicitar de usted me envíe la cantidad de 25 ejemplares de la próxima edición de Puerto Rico Evangélico. Mucho agradeceré de usted que continúe enviando a mi dirección dicha cantidad, de todas las ediciones quincenales de vuestra Revista.

Puerto Rico Evangélico es una Revista muy leída en nuestras Iglesias. Hasta hace algún tiempo no hemos estado recibiéndola en nuestra iglesia de Río Grande.

Como Presidente de la Unión Bautista de Jóvenes de Río Grande, y por consiguiente, miembro activo de la Iglesia Bautista de Río Grande, deseo, para el bien de nuestra Iglesia, nos remita las ediciones sucesivas de vuestra revista.

En Cristo,

Raúl Osorio.
Apartado 1, Río Grande, P. R.

* * *

Siempre Lee Síntesis

276 S, Second St.
Chambersburg, Pa.

Dear Editor:
PRE, Ponce, P. R.

I am always glad to receive **Puerto Rico Evangélico** and the first I read is the Síntesis.

Enclosed you will find $5.00 for P. R. E.

Yours sincerely,

Elizabeth Reed.

* * *

Opina que Debemos Depender Menos de los Evangelistas

Cayey, P. R.

Estimado Hno. Cintrón:

Su editorial del 25 de febrero está muy oportuno. Todos los pastores debemos meditar sobre el alcance de las ideas que usted expone. Debemos depender menos de evangelistas de afuera y hacer más uso de la capacidad y aptitudes que Dios nos ha dado para su obra.

Sinceramente en el Señor,

Rafael Landrón Landrón.

EL ESPIRITU DE PERDON

Por el Dr. Florencio Sáez.

Veamos algunas manifestaciones del espíritu de perdón que ha de gobernar en aquellos que formen el Reino de los Cielos y que difieren de las manifestaciones que encontramos en los reinos establecidos por los hombres y de los cuales tenemos conocimiento por experiencia. Todos conocemos la ley del talión, que dice: "Ojo por ojo y diente por diente." Esa era la ley practicada por la sociedad judía y es la ley que practican todas las sociedades humanas. La justicia que domina es la de la venganza, lo que llamamos justicia retributiva. Un individuo comete una falta contra la sociedad y ésta se venga castigándole e imponiéndole una multa consistente en cárcel, en el pago de una cantidad de dinero que se destina al erario público o con la pena de muerte. La Sociedad no necesita la venganza sino crear las condiciones que promuevan la virtud y que eviten el crimen. En lugar de encarcelar a un delincuente, ¿porqué no se estudian las condiciones que han impulsado a esa persona al crimen y se remueven las causas, haciendo de ese individuo un ciudadano útil? ¿Qué ganancia obtiene la sociedad con la venganza? En lugar de ganancia lo que recibe son pérdidas en recursos humanos. Pero es que encarcelándolo nos evita usar la inteligencia y nos ahorra el esfuerzo de crear las condiciones adecuadas para hacer de ese individuo una persona útil a sí misma y útil a sus semejantes. Esto me hace pensar en la forma de castigos impuestos por una iglesia al pecador: La iglesia te impone penitencias por el pecado cometido y cuando vayas al Cielo deberás ir al purgatorio de donde podrán sacarte las oraciones y las misas, por las cuales deberás pagar. Todavía prevalece la idea de un Dios vengativo en algunas de las iglesias que llevan el nombre de cristianas.

Pero el espíritu que nos revela Jesús es distinto a ése. Conforme a la naturaleza humana, él debió haber pedido fuego del Cielo que consumiera a aquellos malvados que no sabiendo apreciar su sacrificio lo crucificaban. Es para nosotros como humanos difícil y hasta imposible concebir que sea factible a un ser humano volver la mejilla izquierda al que nos hiriere la mejilla diestra u orar por los que nos injurian y nos persiguen o bendecir a los que nos maldicen, hacer bien a los que nos aborrecen o en una palabra: amar a nuestros enemigos. Cuando contemplamos a Jesús pendiente de una cruz sufriendo no sólo los rigores de los rayos solares sino los dolores que le producían los clavos que atravesaban sus manos y sus pies y las espinas que laceraban su frente, diciendo, "Padre, perdónalos, porque no saben lo que hacen", concluimos que el que tal cosa pedía para los que tan mal le trataban era más que humano y tenía un espíritu distinto del hombre común. Los discípulos habían sido testigos de escenas similares cuando los malhechores sufrían el castigo de su maldad pendientes también de una cruz, y éstos, lejos de bendecir y pedir perdón del Cielo para los que los castigaban por delitos por ellos cometidos, los colmaban de maldiciones. Esto hacían obedeciendo a su naturaleza humana que es inherentemente vengativa. Jesús en su predicación ya había hecho claro que el hombre no podría recibir el perdón del Padre a menos que él no perdonara a su hermano. En su sermón de la montaña había enseñado a sus discípulos que si alguno llevaba su presente al altar y allí se acordaba de que su hermano tenía algo contra él, que fuera y se pusiera en amistad con su hermano y luego viniera y ofreciera su presente. Con esto dió a entender que Dios no gusta de ofrendas y presentes de aquellos que estén en enemistad con su prójimo, y que sólo acepta las oraciones y presentes de aquellos que van a El previamente habiendo perdonado de corazón y en actitud de estar en armonía con su hermano.

Los discípulos fueron también testigos presenciales en ocasión en que el siervo del sumo hacerdote escupió en el rostro de Jesús y Pedro sacando su espada le había cortado la oreja a quien tan irrespetuosamente trataba a su maestro. El maestro ordenó a Pedro a que metiera la espada en su vaina, porque al que espada mataba a espada moriría. Y sanó la oreja del que le injurió. Ellos también sabían que en cierta ocasión Juan y Santiago fueron enviados para que preparasen las ciudades en que Jesús habría de predicar y no habiéndolos recibido los publicanos, pidieron a Jesús que ordenase que cayera fuego del Cielo para que consumiese a todos aquellos que no los habían oído y los rechazaron. Jesús contestó a los discípulos que pedían venganza sobre los samaritanos rebeldes, que ellos, los discípulos, no sabían de qué espíritu eran. Que el Hijo del Hombre no vino para perder las almas sino par salvarlas y para dar su vida en rescate por muchos.

Es tan esencial el perdón en el Reino de los Cielos que Jesús afirmó que el que no perdonase a los hombres sus ofensas tampoco le perdonaría el Padre que está en los cielos. Jesús perdonaba de corazón a todo el que le ofendía y así nos enseñó que cualquiera que tuviera su espíritu sería capaz de perdonar no de labios solamente sino también de corazón.

SINTESIS.....

El sábado, 22 de marzo de 1952 contrajeron matrimonio en la Iglesia Metodista de la Playa de Ponce la Srta. Julia Angleró y el joven Javier B. Colón oficiando en la ceremonia el Rdo. Angel M. Arus.

Con motivo de la Convención de Iglesias Bautistas visitaron la Isla el Rdo. Alfredo Cotto Thorner y la Sra. Clara Sherman de Mercado.

....El nuevo presidente de la Convención Bautista lo es el Rdo. José D. Camacho y en su iglesia en Caguas se reunirá la Convención el próximo año.

En la ciudad de Humacao falleció el Sr. Miguel Marcano, padre del Lcdo. Hipólito Marcano, Presidente de la Asociación de Iglesias Evangélicas. En la casa del fenecido y luego en el templo Evangélico Unido de Humacao se celebraron servicios funerales en los que participaron varios ministros evangélicos de distintas denominaciones. En la comitiva estaban presentes numerosos ministros de la isla, y otras personalidades. Expresamos al hermano Hipólito Marcano y a todos sus familiares la sincera condolencia de todo el pueblo evangélico en esta hora.

La Iglesia Metodista de Puerto Nuevo celebra el Gran Día de la Iglesia el domingo, 30 de marzo. El predicador por la mañana y por la noche lo será el Rdo. Jorge N. Cintrón.

La Sociedad de Damas "DORCAS" de la Iglesia Evangélica Unida de Clausells en Ponce celebra su aniversario el lunes 31 de marzo teniendo como oradora a la profesora Julita Torres, Presidenta de la Asociación de Damas Evangélicas de P. R.

"EL MUNDO" empezó a publicar desde el sábado 22 de marzo una serie de catorce artículos tomados del libro Vida de Jesús, escrito por el doctor Edgard Jonhson Goodspeed y publicado por la editora Harper and Brothers. El Dr. Goodspeed fué durante 39 años instructor de la Biblia y el Griego en la Universidad de Chicago. Nacido en Quincy, Illinois, en 1869 enseñó también en la Universidad de Berlín y en la de Virginia.

La persecución religiosa contra los evangélicos continúa en España. Un templo protestante británico fué atacado, el ministro agredido y los himnarios y mobiliario destruídos. También se informa de una capilla volada con una bomba. Mientras tanto podemos asegurar que no habrá quien detenga el movimiento evangélico español. Las fuerzas evangélicas allí siguen fiel a su Señor llevando la luz de la Palabra.

Sugerimos que la Federación de Colegiales Cristianos auspicie una revista o periódico, quincenal o mensual, que exponga el pensamiento evangélico en forma adecuada. Una publicación genuinamente estudiantil y cristiana. La empresa Puerto Rico Evangélico está en condiciones de cooperar en todo lo posible para iniciar este proyecto.

Los jóvenes Peter Santana y María L. Rodríguez de Ponce quienes contrajeron matrimonio en la ciudad de Nueya York recientemente. Ella procede de la Iglesia Hermanos Unidos de la Calle Marina, Ponce.

En la república de Venezuela el evangelista Osborn ha tenido dificultades con los fanáticos romanistas. En un pueblo repetidas veces trataron de arrestarle y de interrumpir los servicios para los cuales tenía permiso. Sin embargo, a pesar de la persecución el Rdo. Osborn informa que continuará en Venezuela y al efecto ha solicitado garantías de las autoridades correspondientes.

INSTITUTO DE PADRES AUSPICIADO POR METODISTAS EN BARRIO OBRERO

Juez Barceló dictó Conferencia:

El sábado, 22 de marzo de 1952 la Iglesia Metodista de Barrio Obrero auspició en su templo la celebración de un Instituto de Padres con el propósito de ayudar a las familias en sus problemas matrimoniales y en la mejor educación de sus hijos.

La sesión de la mañana incluyó las meditaciones dirigidas por la Sra. Ana G. de Tapia, la discusión de tres temas (A) La Familia Mirando Hacia la Iglesia, por el señor Teodoro Tapia; (B) La Familia Viviendo Su Religión, por la Sra. Ana L. de Tapia y (C) La Familia Viviendo en un Mundo en Crisis por el Rdo. C. Hernández.

A las diez de la mañana el profesor Rdo. Domingo Marrero Navarro dictó una conferencia sobre el tema: "La Influencia de la Familia En El Mundo Moderno.

Un servicio de canto fué dirigido por Don Ramón García.

La sesión matutina terminó con una discusión de Mesa Redonda en torno al tema "Causas de la Desintegración del Hogar Moderno" participando la Sra. Berta Otero, Elvira Robles y Toñita V. de Santiago quienes respectivamente discutieron los siguientes aspectos del tema:

1. Falta de Madurez en los Cónyuges. 2. Falta de Afinidad en los Principios Religiosos. 3. Cambios en el Estatus de la Mujer.

En la sesión vespertina después de los devocionales y de un servicio de cantos, el Hon. Juez Antonio R. Barceló dictó una conferencia acerca de la "Crisis en el Hogar Puertorriqueño" la cual fué discutida luego en distintos grupos del instituto.

Las participantes se constituyeron en asamblea para tomar acuerdos relacionados con la continuación de actividades de esta naturaleza.

Terminó el instituto con la cadena de amor y las oraciones de los Rdos. William Fred Santiago y T. Rico Soltero.

POEMAS .....

HOY HE NACIDO

Cada día que pase, has de decirte "Hoy he nacido!
....El mundo es nuevo para mí; la luz esta que miro,
hiere sin duda por la vez primera mis ojos límpidos;
la lluvia que hoy desfleca sus cristales es mi bautismo!"

"Vamos, pues, a vivir un vivir puro, un vivir nítido.
Ayer, ya se perdió: ¿fué malo? ¿bueno? ... Venga el olvido,
y quede sólo de ese ayer la esencia, el oro "íntimo"
de lo que amé y sufrí mientras marchaba por el camino . . ."

"Hoy, cada instante, al bien y a la alegría será propicio,
y la esencial razón de mi existencia, mi decidido afán,
volcar la dicha sobre el mundo, verter el vino
de la bondad sobre las bocas ávidas en redor mío . . ."

"Será mi sola paz la de los otros; su regocijo
mi regocijo; su soñar mi ensueño; mi cristalino llanto
el que tiemble en los ajenos párpados, y mis latidos
los latidos de cuantos corazones palpitan en los orbes infinitos!"
Cada día que pase, has de decirte: "Hoy he nacido!"

—Amado Nervo.

HACIA LA CIUDAD ETERNA

En el eral polvoso de mi vida, hay unas cuantas flores;
la senda de la paz no está perdida .¡Alma mía no llores!

Seguiré con paciencia mi camino, resembrado de abrojos
y no renegaré de mi destino, ni llorarán mis ojos.

Este valle de lágrimas y duelos, lleno está de amarguras:
levantaré mis ojos a los cielos, como las almas puras.

El límite final de mi camino, ya no está muy distante;
seguiré cual piadoso peregrino, siempre con fe adelante.

Cuando de pié me vea ante las puertas refulgentes, de la ciudad amada,
revivirán mis ilusiones muertas y entraré con Jesús a mi Morada.

Abraham Fernández

UN MENSAJE DE

PASCUA DE RESURRECCION

Por el Prof. Arturo Juan Gossip, Glasgow, Escocia.

En el Nuevo Testamento en todas sus partes hay un canto de júbilo, una comprensión maravillosa de que existe un poder nuevo. Estos hombres están intensamente poseídos del sentir extraordinario que Dios tiene fuerza y poder para cuidar a los que creen en El.

Fué una tumba abierta la que creó la fe cristiana y le dió ese extraño poder irresistible. Ahí estaban los amigos de Cristo formando un pequeñísimo grupo de individuos amedrentados, poseídos en lo íntimo de sus corazones de terror porque el Calvario estaba muy próximo y por medio de la crucifixión se sufría una muerte espantosa y porque había en sus almas un sentimiento de horror, profundo, oscuro, sin un rayo de luz. Parecía que Dios no los había secundado, que había quebrantado sus promesas explícitas y que había permanecido inmóvil, lleno de indolencia, permitiendo que la virtud fuera pisoteada por el mal, sin levantar una mano para evitar un ultraje que equivalía a una devastación y al ocaso de todo aquello que era trascendental en el mundo. Iban a escurrirse calladamente pues, ¿qué otra cosa podían hacer para no escuchar y percibir los dichos y las sonrisas de mofa y las miradas insultantes en medio de la prolongada callejuela de la aldea natal?

Porque la verdad era que todos sus sueños se habían desvanecido y Cristo, el Cristo de ellos, llegaba a ser uno más incluído en la dilatada serie de esos que habían pensado que "en esto el profeta se refería a mí", hasta que los hechos demostraron que sus pretensiones eran sólo ilusiones engañosas y absurdas. Y de súbdito, (buscad para esto la razón que os plazca), se dieron cuenta que estos temores eran blasfemias difamatorias contra Dios y los desecharon con ímpetu y para siempre; tuvieron plena conciencia de que, aunque habían sido testigos cuando Cristo estaba suspendido de la cruz y muerte, Cristo no estaba muerto sino que plenamente vivo; supieron que aunque ante sus ojos su misión se extinguía como la llama vacilante, como un fracaso irremediable y sin que una sola voz se alzara junto a El, no había sufrido una derrota; triunfaba con una victoria tal que las palabras no podrían expresarlas y las metáforas apenas alcanzarían a revelarla.

Esto fué lo que alteró la situación. Yo he visto que las tropas defienden una trinchera por meses sin que se presenten acontecimientos notables; que revelan un valor resuelto a todo; que retroceden con aspecto sombrío, pero sin desalentarse; que con aversión ceden un palmo de terreno, pero, si suena el clarín dando la orden de ataque, entonces, riéndose, cantando, llenos de brío, cargan, poseídos de una irresponsabilidad loca que los impulsa a perder sus vidas sin objeto y en una forma que no puede ser evitada. Lo mismo sucedió en estas circunstancias. Durante los días en que los rodeaba una oscuridad aterradora comprendieron que Cristo había sido un notable aventurero que, desafiando a un enemigo invencible, había sucumbido y fracasado en una forma magnífica que hasta el fin de los siglos conmovería los corazones de los hombres y tocaría las fibras de sus más nobles sentimientos impulsándolos para que también se lanzaran osadamente a la pelea contra un enemigo que no puede ser derrotado, pero que, por lo menos, oye los escarnios.

¿Había Faltado Dios a lo Prometido?

Parecía, pues, que no era posible alentar otra esperanza. Porque si Dios los escuchaba, si El se interesaba en esto, también había fracasado ante un enemigo para El irresistible. Pero ahora sabían que no era esta la verdad, que Dios era realmente Dios, poseedor de una capacidad perfecta

(Sigue en la página 17)

LA PALABRA DEL AMOR FILIAL

Por el Rdo. Domingo Marrero N.

El sufrimiento es un instrumento en manos de Dios para hacer este mundo un lugar más noble, más fino y más digno. El sufrimiento no es castigo de Dios. Es mediación divina a través del dolor de uno para llevar bendiciones abundantes a los hombres.

¡Mujer, he ahí tú hijo!
Hijo, ¡he ahí tu madre!
S. Juan 19:26-27)

Han pasado lentas las horas en el Monte de la Calavera. Una delgada capa de tiniebla comienza a tenderse sobre el perfil anguloso de la montaña. Tres cruces rematan el contorno trágico.

Al centro, el cuerpo llagado del joven galileo, se alza adolorido y resignado. Sufría el más cruel de los suplicios. La fatiga, la congestión del corazón, los calambres de los músculos. Cada clavo y cada espina renovaba la adormecida tortura. La sed y la fiebre apretaban como un nudo demónico las carnes del Hijo de Dios.

Más que su cuerpo, abierto como flor de dolor, le punzaba su espíritu. Era la hora de sexta. Quedaba aún un grupo de noveleros, acompañando a los más sañudos perseguidores. Jesús sentía la soledad de la Cruz en medio de ellos.

Trabajosas, un grupo de mujeres va ascendiendo una de las veredas de la montaña. Sus jadeantes formas cortan en seco la naciente obscuridad. Son María Magdalena, María de Cleofas, Salomé la madre de Juan y de Santiago, y María la madre del Señor. Con ellas el Discípulo Amado, que ha sido movido por la lealtad sacrificial de aquel grupo de mujeres.

¡Cómo se conmovió en su entraña el Salvador al ver a su madre, casi envejecida, entre aquel grupo valeroso de mujeres! Su niñez, el plácido recodo de un valle galileo, se apretó a su recuerdo. El dolor de María conmovió su alma y teniendo compasión de ella le dice tiernamente:

—"Mujer, ¡he ahí tu hijo! Hijo, ¡he ahí tu madre!"

¿Por qué le dice Jesús a su señora madre Mujer, y no la llama por el nombre más sublime y más hermoso de Madre?

Contestar a esta pregunta es admirar como aún en las más caras o en las más preciadas experiencias, Jesús

toma su cruz valiente y generosamente. No hay duda de que hubiese sido más dulce y más consolador decirle a María: "Madre, he aquí tu hijo: Juan, cuídame a mi madre."

¿Pero quien era El ante los ojos de aquellos implacables perseguidores que aún quedaban en la alturas del Calvario? Un malhechor. Un deshonrado. ¿Cómo iba a volcar sobre el alma purísima de María la escoria y el lodo que toda aquella muchedumbre tenía para El?

Así, quien nunca tuvo tiempo para pensar en sí mismo, el que siempre pensó en los demás, también aquí se olvidó de sí mismo, de su placer filial, de la alegría y el consuelo que el solo pronunciar el nombre de su madre le hubiese proporcionado, para decirle impersonalmente:

—"Mujer, ¡he ahí tu hijo! Hijo, he ahí tu madre".

¡Cuán ineficaces son las palabras para expresar lo más fino y lo más arcano de nuestro mundo interior! Las palabras no son sino símbolos que cargan el sentido que simbolizan. Llevan la intención que puso al decirlas el hablante.

¡Cuánta ternura en esa palabra: Mujer, ¡he ahí tu hijo! ¡Cuánta intención preocupada! Y, ¡cómo llega hasta lo íntimo de nuestro espíritu esta palabra cuando vivimos una hora de crisis! Es la hora cero del alma. Es la hora en que encomendamos a Dios nuestros más caros amores.

Hoy hay muchos jóvenes como Jesús cargando con su cruz. Hay también, en algún lugar del orbe, un joven, que como Jesús, llama al íntimo de su corazón para, como Jesús decirle: "Cuídamela, sé como un hijo para ella. Dadle todo lo que yo he soñado darle y no he podido. Muera yo para que vivas tú en ella y por ella."

Hay, sin embargo, muchos hombres que le están dedicando a sus madres y a sus hijos la atención cuidadosa que exige una hora de crisis, que no le dedicaron en los tiempos de quietud y de paz, una idéntica atención.

Crucificado con Cristo en la cruz está la integridad del hogar. Crucificado con Cristo está el afecto filial del hijo que sólo se acuerda de su madre a la hora cero, o el Día de las Madres, dedicando el resto del tiempo a olvidarse de ella. Hay, así mismo, madres que sólo se ocupan de sus hijos en la hora dramática, olvidándose que la maternidad no es fundamentalmente un hecho biológico, sino un acto espiritual; que ser madre no es tener un hijo, sino formar un espíritu y un carácter de tal modo que la vida de su hijo sea una bendición para los hombres. Aunque sea la modesta bendición del sencillo obrero que cumple cabalmente su destino espiritual en esta vida.

Conozco una mujer que hubiese sido una madre amorosa. Tenía toda la gracia y todo el espíritu de la maternidad. Grande fué su dolor y amarga su cruz cuando supo que era estéril. Sufrió resignada su cruz por varios años. El servicio a los demás ayudaba a disipar su pena; pero siempre le quedaba escondido un secreto clamor. Un día, cuando escuchaba un mensaje misionero escuchó la historia de como nacía un alma. De cómo pasaba de las tinieblas a la luz. Cómo estando muertos en delitos y pecados se puede nacer de nuevo en Cristo. Fué como si brillase una luz para ella. La escondida ansia de mater-

(Pasa a la Pág. 16, Col. 1).

MEDITACION FEMENINA

Por Julia Gracia Rembao.

La mujer evangélica ha llegado ya a su mayoría de edad en términos de deberes y responsabilidades. Hoy día tenemos que hacernos cargo más concreto de esa autoridad divina que se nos da en la revelación de Cristo Nuestro Maestro y Salvador.

La mujer, en cuanto tal, debe sentirse orgullosa de la gran responsabilidad que el Señor Dios ha colocado sobre sus espaldas, como señora de su hogar y forjadora del carácter de sus criaturas, máxime si se trata de un carácter cristiano de verdad. La mujer se encuentra en efecto, en el centro de todas las operaciones espirituales de la vida: en el hogar, en la escuela, en la iglesia y en la comunidad. Por eso es que las fuerzas de bien latentes en la mujer deben ponerse en acción directa frente a los problemas que atormentan al mundo. Cada mujer, cada una de nosotras, debe hacer su parte, para que ese mundo se dignifique y mejore.

Apenas aver, el 29 de febrero, celebramos el Día Mundial de Oración, que en este año fué verdaderamente ecuménico, universal en el sentido geográfico de la palabra; porque se celebró en más de cien países. El hecho glorioso nos demuestra que podemos unirnos en oración, pese a las distancias, con el objeto de utilizar todos nuestros recursos para bien de la humanidad por causa de Cristo. Quiero decir, toda nuestra influencia creadora, toda nuestra capacidad financiera, en auxilio de nuestras hermanas en la fe, de todas las regiones que necesiten nuestra cooperación. He aquí un modo de poner en movimiento la buena voluntad de todas las mujeres de nuestras iglesias locales.

La mujer evangélica ha llegado ya a su mayoría de edad en términos de deberes y responsabilidades. Hoy día tenemos que hacernos cargos más concreto de esa autoridad divina que se nos da en la revelación de Cristo Nuestro Maestro y Salvador. Ahora, nuestro conocimiento de la divina voluntad es más claro que de antes; ahora sabemos que Dios es Padre de la humanidad entera, de todos por igual, sin excepción de razas, color o nacionalidad. Sabemos bien que Jesús se ocupó siempre de enseñarnos sus doctrinas benditas del amor del prójimo y la fraternidad universal. Pues bien,

ese amor y esa fraternidad son factores sociales que todavía no dan sus mejores frutos el día de hoy. Es menester que la idea de la fraternidad tome cuerpo y se haga presente en los hogares y en las escuelas y en las casa de negocios. En ello tenemos la gran esperanza de que por fin haya en la tierra un mundo mejor; es decir, un mundo en que la paz sea un hecho entre los hombres y entre las naciones.

Por supuesto que esta tarea de llevar el espíritu cristiano a todas las esferas de la vida es muy difícil de cumplir. Para cumplirla tenemos que ir con Dios por delante; tenemos que andar de colaboradoras de Dios, para que El colabore con nosotras. Después de todo, si somos cristianas, no cabe otra relación entre Dios y nosotras, **por medio de Cristo.** Eso es lo que se esconde en la frase luminosa de Mateo 28:20—"y he aquí yo estoy con vosotros todos los días, hasta el fin del mundo". Sólo así nos es dado creer a conciencia que el hombre fué hecho para vivir en sociedad: en unidad y en paz, y en espíritu de fraternidad. Bien sabemos que no todas tenemos los mismos talentos; pero cada cual debe emplear el suyo en la común tarea, porque cada vez que una falla, se perjudican todas las demás y se retrasan el progreso espiritual de la especie. Esto es inevitable, porque el principio de solidaridad preside ese desarrollo, puesto que el Espíritu da testimonio a nuestro espíritu de que somos hijos de Dios y por lo tanto hermanos.

En esta temporada de Pascua, con el Huerto y el Calvario por delante, se apodera de nosotras la idea del sacrificio y la abnegación. No podemos menos que darnos cuenta de lo mezquino de cualquier sacrificio nuestro, si lo comparamos con la Ofrenda voluntaria de Aquel que dió su vida en rescate por muchos. He aquí una verdad que tiene sentido para el día de hoy: que Cristo Jesús subió al Calvario precisamente para que los hombres aprendieran a verse como hermanos, y a vivir en paz verdadera, que es paz de Dios, que sobrepuja todo entendimiento. Paz ésta, de todos los días porque para el cristiano bueno y fiel cada día debe ser en efecto "Día del Señor". De tal modo, tendría una que llevar en el corazón, todos los días y como carga de amor, la Cruz de Cristo. Y quien la lleva así no falla, porque ese peso útil se le transforma en conducta buena y amable para con sus prójimos. Todavía más: la Cruz de Cristo en el corazón se le traduce a uno por examen íntimo, por escrutinio secreto de sus muchas faltas; y también por abnegación inspirada por la presencia divina. La abnegación vale cuando es positiva y concreta. Abnegarse es más bien darse. Se niega una cosa, para que otras menos privilegiadas las disfruten. Esta es la vida eterna que brota como agua de vida del manantial de los siglos que es la Cruz.

MOTIVO DE SEMANA SANTA

LISTO PARA TRASPLANTAR

Por ROY L. SMITH.

Las virtudes que cultivamos aquí son sólo una previsión de las que pueden ser adquiridas antes que la vida completa pueda llegar a un final.

Un pequeñuelo de cinco años miraba a su padre sacar algunas de las plantas más fuertes del invernadero, y le preguntó: "¿Por qué estás sacando las más grandes, papá?" "Por qué no las dejas crecer, y sacas las chiquitas la siembras en el jardín?"

Ese padre era un hombre muy sabio, y en vez de contestar a su chicuelo con una respuesta evasiva "porque", se tomó el tiempo en explicarle el procedimiento entero.

"Tú ves, hijito", dijo, "todo lo que queremos que ellas hagan en este invernadero es que tomen fuerza. Nunca se intentó que crecieran en un lugar como este. Por supuesto que no podrían. No hay espacio. Además, nunca serían grandes y fuertes ni darían fruto aquí. Eso lo pueden hacer solo en el jardín. Pero ellas pueden crecer lo suficiente aquí para ser trasplantadas y cuando ha crecido lo suficiente la sacamos para donde puedan crecer mejor".

Todo fué dicho con sencillez, y el padre olvidó lo ocurrido antes de llegar la hora de la comida esa noche. Pero no así el niño. El pensó sobre eso durante muchos días después. Y llegó la ocasión, pasados veinte años, cuando tuvo oportunidad de recordar la conversación y pasar a otro el razonamiento de su padre.

Mientras tanto, había llegado a ser predicador y se le solicitaba para contestar preguntas difíciles que sus miembros le hacían. Se esperaba de él que poseyera vastos conocimientos acerca de Dios, sobre sus procedimientos y su razonamiento. Repetidas veces se había sentido tan inútil en presencia de los problemas de sus hermanos como su padre se había sentido con sus interrogaciones infantiles.

Fué un día trágico cuando frente a sarcófago donde reposaba el cuerpo de un magnífico muchacho que había fallecido al cumplir veintiun años, que le volvieron a la mente las palabras de su padre en el invernadero.

"¿Por qué Dios me quitó mi hijo?" suplicó un padre angustiado, viendo el

helado rostro del apuesto joven. "El era tan admirable, y tenía tanto delante. Sólo había comenzado a vivir Podría haberle sido tan útil al mundo. ¿Por qué se le llevó?"

Entonces fué que el predicador relató el cuento de las posturas del invernadero: "No conozco mucho los designios de Dios", le dijo el afligido padre con sincera humildad, "pero puede ser que Dios bajó la vista y vió que en nuestro pueblo había un muchacho lo suficiente grande y selecto para soportar la trasplantación".

"Yo si sé que es quitado de entre nosotros y está hoy en el jardín del Padre donde tendrá tal oportunidad de crecer y ser enaltecido como jamás hubiese tenido entre nosotros. Existen límites en este mundo que ningún hombre puede traspasar, pero en la casa de nuestro Padre no hay impedimentos.

Vea usted, ahora va a tener exactamente lo que usted ha deseado para él—¡la oportunidad de vivir! Va a tener ahora una vida que usted y este mundo jamás podrían darle. El no ha sido "arrancado". Sólo ha sido trasplantado. Lo que nos parece a nosotros hoy como el fin, sólo es un comienzo.

"Arraigada profundamente en nuestra fe Cristiana existe la convicción de que esta vida es sólo una pequeña parte de la vida entera. Las virtudes que cultivamos aquí son sólo una previsión de las que pueden ser adquiridas antes que la vida completa pueda llegar a un final. Las adquisiciones de este mundo son sólo los símbolos de las metas que han de alcanzarse antes que lleguemos completamente a perder el conocimiento.

"Usted no derramó lágrimas hace un año cuando su muchacho se graduó del colegio, y dedicó su corazón y esperanza a la universidad. En verdad usted se emocionó con la idea que él "continuaba. Le echará de menos, por supuesto, lo mismo que se ausentó cuando fué al colegio. Pero usted no lo hubiese traído para su casa para satisfacer su anhelo por su compañía.

"Vuelvo a recir que no conozco todos los designios de Dios, pero quizás su amor de padre tenga otra oportunidad ahora de regocijarse pensando que él ha sido trasplantado a una nueva vida donde puede crecer y ser más excelente."

(Tradujo: **Juanita M. Aguirre** de "The Christian Advocate")

SERMONES BREVES

Si los hombres han perdido la parte externa de sí mismos y si nuestro mundo carece de alma, ello se debe a que el hombre se ha apartado de Dios.

Para poder encender de nuevo las luces en el mundo, hay que encenderlas primero en el corazón de los hombres que llevan tinieblas adentro.

Lo difívil es tener el coraje de correr riesgos y vivir de acuerdo con nuestras más altas visiones, lo difícil es ser un hombre, una personalidad. Para ello hay que vivir peligrosamente.

La Música En Los

Radiodifus

Uno de los factores que más contribuyen al éxito o al fracaso de un programa religioso es la naturaleza, de la música que se ofrezca. En muchos programas la música constituye el atractivo principal para el oyente. Si ella se escoge adecuadamente dará realce al programa y creará el ambiente propicio a la adoración. Mucha de la música más bella e inspirada del mundo es de carácter religioso, Victoria, Palestrina, Bach, Haydn, Haendel, Mozart, Beethoven, Schubert Mendelsohn, Sibelius, han dejado un caudal de música sagrada de inapreciable valor.

Muchos de nuestros más bellos himnos, misas, cantatas, corales y oratorios fueron compuestos por ellos y se consideran hoy verdaderos tesoros de música religiosa.

Algunas personas encuentran en la música la más sentida oración; el sermón más elocuente; la más perfecta expresión de su arrepentimiento, paz y seguridad la más bella manifestación de Dios. Encuentran más fiel eco de sus emociones en una melodía que en las palabras; pueden sentirse más sobrecogidos o exaltados a través de la música que a través de un sermón.

El hombre generalmente se emociona más ante lo estético y en ello encuentra mayor comunión con Dios. A través de su obra, el artista expresa sus impresiones de la vida y su actitud ante ella. Su influencia contribuye a elevar o a denigrar al hombre. La música puede expresar conceptos materialistas o idealistas; la realidad de los sentidos o la realidad del espíritu. Ante el mundo superior o inferior que nos muestre el artista, el hombre se encontrará a sí mismo. Su visión se engrandecerá o se empequeñecerá. La música inculcará en el hombre sensible, sentimientos optimistas o pesimistas, alegres o tristes, prosaicos o poéticos, mezquinos o nobles, provincianos o universales. Infundirá en el hombre un sentido de aislamiento, impotencia y escepticismo o le mostrará su grandeza, sus potencialidades, su afinidad con el universo y con Dios. La música superior llevará al hombre un mensaje de belleza, hermandad, paz y esperanza. Como todas las formas puras del arte, tendrá como objeto al hombre. La música de Haydn, Bach, Beethoven, Mendelsohnn y otros ha permanecido para todos los tiempos porque tuvo, como su mayor preocupación, las relaciones del hombre con el universo y con Dios.

Hay en la música de Bach un hondo sentido religioso. Su música es la expresión sincera de su fe en Dios; de su amor por la Humanidad y la Naturaleza; de su convicción de que la vida tiene significado y de que hay valor en luchar por un ideal de justicia y amor universales. Expresa Bach en La Pasión según San Mateo y en La Pasión según San Juan su firme creencia en el Cristianismo como la base fundamental de la vida humana.

La Misa en Si Menor es otra expresión de su vehemente aspiración por el universalismo. La obertura de la Cantata No. 146 tiene como lema "Para entrar en el reino de Dios, debemos

TEORIAS ACERCA DE LA CRUZ

Por Edwin A: Lewis.

Podemos considerar el término "cruz" como la simple expresión de la muerte de Cristo, o como la manifestación del sacrificio de amor de toda su vida. En la tradición cristiana usualmente se le consideró en el primer sentido, pero también debió incluir el segundo. Quizá no sea necesario llamar la atención sobre algunas de las afirmaciones que se han hecho acerca de la cruz, estrechamente comprendida. Los primeros cristianos estaban tan convencidos de que Cristo había sufrido por ellos que usaron fuertes metáforas para expresar su fe. El era su "rescate", su "propiciación", su "sacrificio", su "precio", y cosas parecidas. Como metáforas se justifican. El lenguaje de devoción es fácilmente extravagante. Esto no importa siempre que se reconozca su verdadero carácter. Pero casi inevitablemente, lo que al principio era un lenguaje de devoción, pasó a ser el lenguaje de la teología. Si El era nuestro "rescate" ¿a quién sino a Dios fué ofrecido? Si El era nuestra propiciación, ¿quién sino Dios necesitaba propiciación? Si El era nuestro "sacrificio", ¿quién demandaba sacrificio sino Dios? Si El era nuestro "precio", ¿a quién sino a Dios debía de ser pagado?

Nos damos cuenta enseguida de lo que esto significa en cuanto al carácter de Dios. Hace que El sea que "exige hasta el último maravedí." Significa que Dios no perdonará hasta que su "ira" haya sido "apaciguada", hasta que su "honor" haya sido "satisfecho", o hasta que Su "justicia" haya sido "reivindicada." Significa que Cristo era, en el sentido más literal, una "víctima". Aún el más ligero conocimiento del pensamiento, del ritual y de la himnología cristiana, revelará cuan grande influencia han ejercido estas ideas.

¿Pero qué sucede cuando las miramos a la luz de la Paternidad de Dios? Supongamos que un padre tiene un hijo que le obedece perfectamente y muchos otros hijos que le causan dolor por sus desobediencias. ¿Qué pensaríamos de tal padre si dijese que él no perdona a los hijos desobedientes hasta tanto que no haya castigado con el

(Sigue en la página 17, Col. 1 y 2)

pasar por muchas aflicciones." Es esta composición una sentida plegaria, producto de largas meditaciones, fe y valor. Es una obra que por su forma y su mensaje será siempre fuente de belleza y motivo de consuelo.

La obra de Beethoven, al igual que la de Bach, está llena de un hondo sentimiento de amor por la naturaleza y la humanidad. En la Sinfonía Pastoral el compositor en actitud de contemplación y deleite, le canta a la Naturaleza y a la vida sencilla del hombre que en contacto con ella se renueva y se purifica. La quietud del campo, el canto del arroyo, la tertulia alegre de los campesinos, el rugir de la tempestad bullen en el corazón del compositor y derrama éste en notas todo el gozo divino que le inspira la vida.

En la Oda a la Alegría, de la Novena Sinfonía, el autor que en las sinfonías tanto le cantó a la humanidad sufrida y heroica, repite las palabras de Schiller: "Os abrazo, oh millones de gentes", traduciendo así en música gloriosa el mensaje del evangelio de amor.

La música de Haydn es la expresión de su alegría de vivir y su regocijo en la creación de Dios. Es alabanza espontánea al Creador. Decía Haydn: "Doy a la música lo que tengo en mí mismo. Pero cuando pienso en Dios mi corazón rebosa de tanta alegría que las notas surgen solas en el papel. Y como Dios me dió un corazón alegre, ya me perdonará que tan alegremente le sirva." La fe había disipado para el autor de La Creación todo pesimismo, todo dolor. Había encontrado paz y alegría en la religión. Estaba en armonía consigo mismo, con los hombres y con Dios. Por lo tanto su música brotaba armoniosa, con melodías definidas, diáfanas y sencillas. En ella se respira la plenitud de espíritu del hombre que ha encontrado una contestación a sus problemas espirituales. Está su música llena de jovialidad, vigor y optimismo contagioso para las personas de todos los credos y para aún aquellos que no tienen religión.

El nombre de Haendel siempre se asocia con el de Bach porque juntos llevaron a Alemania a la supremacía musical y porque a ambos los llevó la religiosidad a su más sublime inspiración. El oratorio llegó con Haendel a su punto culminante. Tuvo como tema de sus incomparables oratorios la lucha de un héroe por libertar a su pueblo de la opresión. Una de las características distintivas de sus majestuosos oratorios es la participación de las masas combatiendo por sus creencias y su libertad. Aparecen en Judas Macabeo luchando por su liberación en Israel en Egipto componen ellas el elemento más importante del drama. En Sansón los coros de los israelitas y filisteos le sirven de fondo al drama musical y le añaden grandiosidad y potencia al drama. La magnificencia y majestuosidad del Mesías, estriba en gran parte, en que es la expresión de júbilo del hombre libertado.

En su Concerto Grosso y en el conocido Largo final de la Sonata en

(Sigue en la página 17, Col. 3)

Opiniones——

EL HABITO DE LA ORACION

Quien forma el hábito de la oración sincera, experimenta luego cambio profundo y notorio en su vida..... Enciende ella en lo interior del alma luz iluminadora. El hombre se ve a sí mismo. Advierte sus egoísmos, su vanidad, sus recelos, su codicia, sus yerros. Adquiere un sentido de responsabilidad moral. Se hace intelectualmente humilde. Emprende de esta manera la jornada que lleva a las almas hacia la gracia..... Es ésta la única fuerza del mundo que parece sobreponerse a las llamadas "leyes naturales." En los casos en que se manifiesta de modo súbito y dramático la gente exclama: "milagro." Hay empero, otro milagro, escondido, silencioso, constante: "el que ocurre día a día, hora a hora, en el corazón de los que hallaron en la plegaria manantial perenne de fortaleza. La oración que más fortalece no es aquella con la cual pedimos mercedes sino la que implora de Dios la gracia de la unión con El. Hemos de ver en la oración ejercicio que nos hace sentir en nosotros la presencia de Dios..... El hombre, cuando ora, no lo hace únicamente para pedirle a Dios se acuerde de él: ora porque siente que la criatura humana debe acordarse de su Creador.—Dr. Alexis Carrel.

¿RECHAZA LA CIENCIA A DIOS?

Tal vez no ganemos mucho al saber el resultado de una votación en tales asuntos, sin embargo, algunos de nuestros lectores tendrían interés en un cuestionario enviado últimamente a los socios de la Sociedad Real de Inglaterra, es decir, a los más eminentes hombres científicos de ese país.

Al preguntárseles si la ciencia niega la creencia en un Dios personal, como lo enseñó Jesucristo, 26 dijeron que sí, pero 103 tomaron el lado opuesto, diciendo que la ciencia no niega la creencia en Dios. Al contestar la pregunta: "¿Cree usted que los notables progresos recientes en el pensamiento científico son favorables a la religión", 74 contestaron afirmativamente y sólo 27 dijeron que no.

A. Rendle Short.

FANATISMO ROMANISTA EN MEJICO

Más de 300 Católicos Persiguen a Pedradas a cuatro Evangélicos en Mavoró, Mexico.

Por el RDO. VICENTE MENDOZA.

El domingo 27 de enero del corriente año se exhibió otra vez el fanatismo feroz de los romanistas en el pueblo de Mavoró, del estado de México. Cuatro hermanos evangélicos fueron linchados por el espíritu caritativo y noble (!) de los habitantes del pueblo azuzados por el cura del lugar para hacer víctimas de su amor cristiano a cuatro humildes hermanos siendo uno el pastor del grupo a quien lanzaron y a cabeza de silla arrastraron por alguna distancia en la carretera; afortunadamente no murió aunque en los momentos de escribir estas líneas está en algún hospital luchando entre la vida y la muerte.

Según las noticias publicadas, el propagandista y algunos más llegaron al pueblo de Mavoró y no bien los vieron llegar el cura ordenó sonar la campana del templo, forma acostumbrada en los pueblos indígenas para llamar a la gente cuando algo inportante ocurre, y al momento el sacerdote ordenó la persecución de los intrusos protestantes quienes huyeron pero tras de ellos salió una chusma de no menos de 300 hombres y mujeres en su persecusión abatiendo a cuatro evangélicos a pedradas y a palos, y además arrastrando al pastor.

Los perseguidores, lo mismo que en otros casos ocurridos en el rumbo son indígenas ignorantes y fanatizados que ayudados por su cura no se detienen y persiguen y matan "en defensa de su fe. "

La Revista capitalina "Zócalo" mandó a su reporter quien obtuvo una buena serie de fotografías con que ilustró las noticias del acontecimiento; la única que lo hizo, los periódicos diarios apenas refirieron el suceso en unas cuantas líneas, para ellos la cosa no merecía más; pero "Zócalo" ilustró bien la noticia con magníficos retratos de los heridos y de sus mujeres.

Esto pasa en México en pleno siglo xx y no hay autoridades que se conmuevan ante tales exhibiciones de salvajismo romanista. Entre la repeticion de sucesos semejantes nos hemos visto en la necesidad de organizar un Comité de Defensa que lucha porque se haga justicia en todos estos casos pero hasta ahora parece que nada se ha logrado. Los romanistas se salen con la suya y los oficiales del Gobierno se hacen de la vista gorda y asunto concluído. Ya decimos: esto sucede en México en pleno siglo XX a pesar de los derechos humanos proclamados por las Naciones Unidas.

Nuestro Señor sigue siendo crucificado por las turbas romanistas de Mejico en pleno siglo XX.

El Arzobispo de México, don Luis Martínez, con exceso de candor, dijo al reporter que lo fué a entrevistar: "nosotros no podemos controlar al pueblo." Pero sí pueden descontrolarlo desde el púlpito,—decimos nosotros,—pues atrás de cada motín está siempre el cura azuzando al pueblo fanático, y éste, que poco necesita, se levanta apedreando, quemando y matando. Si educaran al pueblo en la tolerancia y el respeto a las creencias de todos la cosa cambiaría. Pero esa es moneda que no corre en los pueblos indígenas.

Fué el mismo Arzobispo quien en una histórica Pastoral dijo: "Hay que acabar como se pueda con la hidra infernal del Protestantismo", ¡y ahora nos sale con que ellos no pueden controlar al pueblo! Después de lo que dijo el Arzobispo un jesuíta que acaba de morir, dijo: "hay que darles duro a los protestantes" y ya se ve, las piedras son bastante duras, los palos y los machetes, lo mismo que las balas y las teas incendiarias.

Repetimos: esto pasa en México en pleno siglo XX; ¡ah! y también en Colombia, según hemos estado leyendo últimamente. Valiosos espectáculos de cultura romanista que la Virgen premiará con creces.

México, D. F.

Suscríbase hoy mismo a:

PUERTO RICO EVANGELICO

MUNDO CRISTIANO

"Cristo, la Respuesta" es el Lema de la Conferencia Mundial de Juventud Cristiana

La comisión organizadora de la tercera conferencia mundial de juventud cristiana, que se celebrará dentro de un año en la India, se reunió a principios de diciembre en la ciudad de Calcuta bajo la presidencia de la Srta. Sarah Chakko, directora del Isabella Thoburn College, de Lucknow. Es secretario organizador el Dr. K. M. Simmon.

Los miembros de la comisión que asistieron en esta oportunidad procedían de los siguientes países: Japón, Filipinas, China, Indonesia, Malaya, Birmania, India, Ceilán, Gran Bretaña, Suiza.

La conferencia congregará 300 delegados que representarán a 70 países. No solamente habrá diversidad de razas y de idiomas sino también variadas tradiciones religiosas. Algunos de los más destacados pensadores y teólogos de la fe cristiana estarán presentes como conductores.

La edad de los delegados será entre 18 y 30 años. Estudiarán los fundamentos de la fe cristiana y su aplicación total a una situación mundial que lucha separadamente en busca de una alternativa para hacer frente al caos y desastre del momento actual.

El hecho de que la conferencia se celebre en Asia es un reconocimiento del papel cada vez más importante que desempeñan las naciones asiáticas. La juventud de esa zona está en marcha y en sus filas militan jóvenes cristianos deseosos de ocupar su puesto de responsabilidad en la creación de una nueva Asia y de un mundo nuevo.

La América Latina estará representada en esa oportunidad por diez delegados.

Los Protestantes Canadienses de Origen Francés Estudian sus Problemas

"Las iglesias protestantes de Canadá deben tomar decisiones comunes y proponerse planes de largo alcance" fué la conclusión a que llegó la conferencia de estudio del protestantismo francés del Canadá realizada en Montreal bajo la dirección del Dr. Juan A. Mackay, presidente del Concilio Misionero Internacional. Esta conferencia, organizada por la Oevure Francaise au Canada, tuvo una asistencia de 50 delegados, entre laicos y ministros.

Se presentaron informes sobre: el protestantismo francés en Canadá, la mentalidad religiosa en la provincia de Quebec, el problema de la educación para los protestantes franceses, y el problema del evangelismo. La conferencia aprobó la sugestión de convocar una asamblea de iglesias protestantes francesas para marzo de 1952 a la cual cada iglesia enviará un pastor y dos laicos. La Conferencia atrajo una gran cantidad de laicos influyentes y recibió mucha atención de la prensa.

La Biblia en Estampillas en el Brasil

El 9 de diciembre se conmemoró en el Brasil el día de la Biblia. Con tal motivo, y por iniciativa del director de correos, se imprimió una estampilla alusiva. La estampilla reproduce un "affiche" impreso por la Sociedad Bíblica del Brasil en 1948 cuando fué recibida como miembro de las Sociedades Bíblicas Unidas. Es un mapa del Brasil. En la parte superior dos manos sostienen una Biblia, y las palabras "Dando a Biblia a Patria" aparecen en la parte inferior.

Festival de Homenaje a San Pablo en Bulgaria

También la iglesia ortodoxa de Bulgaria conmemoró la llegada de San Pablo a Europa hace 1900 años.

Entre las publicaciones dedicadas exclusivamente a la vida y obra del gran apóstol, figura un número de "Luchovna Kultura (Cultura Espiritual") Hay en él contribuciones de varios profesores de teología. Uno de los artículos, "El apóstol Pablo como organizador de la Iglesia de Cristo", pertenece al profesor Stefan Zancov. Hace un exámen cuidadoso de la cristología y de la eclesiología de San Pablo, de su profesión de fe. de los servicios que prestó, del aspecto social y ético de su influencia en la iglesia primitiva, de su amor por todos los hombres de la exclamación del apóstol: "He peleado la buena batalla.... He guardado la fe".

También se refiere el periódico al itinerario de Pablo y al hecho de que la predicación del evangelio lo llevó a Europa a través de los Balcanes.

Una "Bibliografía paulina" tiene los nombres de los especialistas paulinos de todos los países, en los últimos 50 años.

El Tercer Aniversario de la Declaración de los Derechos Humanos

El domingo 9 de diciembre, tercer aniversario de la Declaración de los Derechos Humanos adoptado por las Naciones Unidas, las iglesias miembros del Concilio Mundial celebraron un servicio religioso en la iglesia reformada Etoile, de París.

El Rev. S. L. Riddle, dean de la Catedral Americana de París, se refirió a la civilización y sus valores espirituales. El pastor Pierre Maury, presidente del Concilio Nacional de la Iglesia Reformada de Francia, predicó el sermón. La congregación se unió en una oración por la paz, dirigidos por el pastor Waltz, presidente del Concilio Luterano y la bendición final fué impartida por el obispo Thombers, de la Iglesia Anglicana de París.

El Presidente de Liberia hace una Llamada a la Oración

El presidente de la república de Liberia hizo un llamado a toda la nación para unirse en oración durante la semana dedicada a tal fin por las organizaciones mundiales de las Asociaciones Cristianas de Jóvenes y Femenina.

Escribe un corresponsal: "Quizás el aspecto más estimulante fuera el carácter ecuménico del programa. Casi no faltó organización o denominación religiosa en Monrovia que no estuviera representada colaborando en los servicios especiales de oración. Otro factor de interés fué la colaboración de la radio y los diarios, de manera que muchas personas que no concurren a las iglesias recibieron igualmente un mensaje sobre necesidad y la eficacia de la oración."

F. C. C. Ofrece Homenaje a la Fraternidad Evangélica del Poly

"La Federación de Colegiales Cristianos celebró un acto de reconocimiento a la Fraternidad de Jóvenes Cristianos del Instituto Politécnico de P. R. en San Germán, como expresión de amor y lealtad a nuestros hermanos.

El acto se llevó a cabo el día 16 del próximo pasado mes de febrero en el Auditorium de esta institución. El mensaje de la ocasión fué pronunciado por el Rdo. Domingo Vélez y la parte devocional dirigida por el Rev. Angel Luis Seda. Parte de la Masa Coral del Instituto Politécnico participó en el programa resultando éste lleno de solemnidad y de un sentido especial. El acto de entrega del trofeo fué llevado a cabo por los representantes de los diferentes capítulos que componen esta organización. La Srta. H. Ocasio representando la Escuela de Enfermeras del Hospital Presbiteriano; José A. Carrasquillo, del Colegio de Agricultura y Artes Mecánicas de Mayagüez; Pedro Mayor, de la Universidad de P. R., Osvaldo Malavé, del Seminario Evangélico de Puerto Rico, y la Srta. Paulina Noriega, presidenta de la Federación de Colegiales Cristianos y quien hizo entrega del trofeo al joven Jaime Quiñones, presidente de la Fraternidad del Instituto Politécnico.

Estuvieron presentes en este acto, el Rev. Plyler, coordinador de la Obra Rural de la Asociación de Iglesias Evangélicas de P. R., el Lcdo. E. Rivera, una gran representación de la Facultad del Colegio y un gran número de jóvenes de los diferentes capítulos.

La oración de consagración y dedicación fué pronunciada por el Rev. Miguel Limardo, dando así fin a este acto.

El motivo de este acto fué el siguiente: Durante el curso escolar del año 1951, la Fraternidad de Jóvenes Cristianos del Poly, hizo una gran labor social. La misma consistió en hacerle una casa a una anciana desamparada, expuesta a las inclemencias del tiempo, necesitada de la ayuda de una mano caritativa y de un corazón lleno de amor; de un espíritu dadivoso y unos labios afables y cariñosos. Mediante el esfuerzo de estos jóvenes, esta conocida anciana, cariñosamente Dna. Juana, ya tiene un hogar, un buen techo que le cobija, y diariamente recibe una ayuda de estos jóvenes, por medio de la cual su cuerpo recibe energías y alimentación. El lema de esta Fraternidad es, "Da lo mejor al Maestro; tu juventud tu vigor....."

"Da siempre, que es mayor la alegría de abrir la mano para dar, que apretarla para guardar, como es más grato el saludo efusivo espontáneo que

La Srta. Paulina Noriega entrega el trofeo de la F. C. C. al joven Jaime Quiñones del Poly.

el obligado, como es más hermosa y radiante la sonrisa del alma, que la del rostro que semeja mueca, como es más grata la mirada del amor verdadero que la de la persona indiferente y fría. El amor es pródigo, la naturaleza generosa, Dios es perpetua dádiva....

Dar es privilegio de los corazones nobles." PUENTES DE AMOR, Isabel G. V. de Rodríguez.

Osvaldo Malavé, Sec. Ejec.

Antigua Casa de la Misión Bautista frente a la Universidad en Río Piedras.

* * *

Mensaje a las Damas Presbiterianas

En la reunión del Comité Ejecutivo del Concilio Nacional de Mujeres Presbiterianas, se acordó hacer del año 1952 un año glorioso para todas las mujeres Presbiterianas que estén deseosas de promover la obra para el Reino de Dios. Hemos conseguido por medio de la oración y el servicio del poder que viene por el Espíritu Santo, a todos aquellos que creen en la grandeza del poder de Dios, que les permite a ellos mismos ser canales de ese poder aún en la forma más sencilla de servicio.

Ahora nosotras trataremos de aumentar nuestras Sociedades de Damas incluyendo a todas las mujeres que no se han unido en las filas, en el trabajo de las mujeres en la Iglesia, creemos que podemos enriquecer las vidas

de éstas mujeres construyendo en sus vidas un compañerismo espiritual el cual, las que estamos, lo hemos encontrado muy satisfactorio.

Hay algunas cosas que deseamos recordar antes de entrar en una aventura tan grande todas unidas. Somos primeramente miembros de la Iglesia a la que nos debemos con nuestros esposos e hijos en decidir qué parte de nuestras posesiones materiales, tiempo y talentos habrán de usarse en el programa de nuestra Iglesia. Entonces porque somos mujeres, nos unimos todas para trabajar en tiempo extra al Servicio del Señor, lo que prosaicamente llamamos "el Trabajo de las Mujeres."

Siempre ha sido así, las mujeres a través de las edades, han ofrecido su más decidido servicio al Maestro y que siempre lo hemos tenido sobre todo como nuestra primera lealtad.

Yo desearía saber cuántos cuerpos han sido sanados, cuántos hambrientos han sido alimentados, cuántos ciegos han recibido la vista, cuántos tristes han consolado, cuántos niños y jóvenes han recibido unidas todas bajo la bandera del "Trabajo de las Mujeres." Ahora en el 1952 lucharemos para compartir éste tesoro con cada mujer que encontremos en nuestro camino con entusiasmo y alegría. El deseo más ardiente de nuestros corazones es que hagamos éste año, una realidad. Estamos seguras que si nos unimos a ésta cruzada empezando con nuestra presidenta del Concilio Nacional de Mujeres Presbiterianas hasta la última en las listas de nuestras Sociedades locales, esta cruzada será llena de poder y bendición de Dios. ¿Desea usted empezar a orar ahora mismo para que así sea? La fecha escogida para empezar a realizar éste trabajo fué el diez de marzo (10). En algún momento durante esa semana cada mujer debió decir a otra mujer que es la Iglesia, su mensaje, y su obra, y darle énfasis el porqué es cristiana.

El día 10 de marzo nuestra presidenta Nacional Mrs. W. Verne Buchanan se puso de rodillas en oración, igualmente todas nosotras miembros del Concilio Nacional, nos pusimos de rodillas para pedirle a Dios sabiduría y dirección, bendición y poder para que se haga evidente esta campaña. Luego de Mrs. Buchanan levantarse de la oración pasó un telegrama a todas las presidentas de todos los Sínodos, retándoles a que continuen testificando por medio del poder que hay en ellas a pasar a las presidentas Presbiteriales el llamamiento a un esfuerzo supremo en bien de este importante movimiento. Las presidentas Presbiteriales se pusieron en comunicación con las presidentas Locales poniéndoen sus manos, corazón y voluntad, la responsabilidad de alcanzar a cadamujer que se una a nosotras en contestación al llamamiento de Nuestro Señor para hacer lo más, para suplir las necesidades de sus hijos en todos los confines de la tierra.

"Con el tema "Hemos hallado al Señor, Venid" prosigamos al blanco y ganemos almas para el Señor. "Hemos hallado al Señor, venid" refleja la gloriosa afirmación y el imperativo de nuestro llamamiento.

Josefa R. Colón.
Presidenta Damas Presbiterianas.

Recientemente contrajeron matrimonio en la ciudad de Ponce, la Srta. Laura Hunter y el joven Mario Reyes, oficiando el Rdo. Harry E. Zech y actuando como padrinos el Rdo. Jorge N. Cintrón y la Srta. Wilma Mosholder.

Campo Misionero de Guzmán Arriba

El 23 de febrero de 1952 se unieron en Santo Matrimonio la Srta. Priscila García Rodríguez y el joven Rafael Dávila Pabón, líderes de la iglesia Bautista de Guzmán Arriba. Actuaron como padrinos los esposos Rosendo Figueroa y Cecilia Martínez. Ofició en la ceremonia el Rdo. Vicente Vázquez auxiliado por el pastor Dámaso Estrada.

El 1° de marzo de 1952 contrajeron matrimonio los jóvenes William Géigel y Luz M. Pinto, de las iglesias de Peniel y Canóvanas respectivamente. Sirvieron como padrinos el Sr. Dámaso Estrada y la Sra. Julia Santiago Vda. de García. Bendijo la ceremonia el Rdo. Vicente Vázquez pastor de la iglesia Bautista de Canóvanas.

Jorge L. Estrada.
Corresponsal.

PERMANENTES

La Administración de Puerto Rico Evangélico por la presente cita a los miembros de la Clase del 1951 del Seminario Evangélico para discutir asuntos administrativos pendientes desde mayo de 1951.

"Yo me alegré con los que me decían, a la Casa de Jehová iremos....."

Viene de la página 7

nidad florecía de nuevo en ella. Y hoy es toda una madre, madre de espíritus agradecidos; madre de huérfanos, madre de desamparados que proclama a los cielos un mensaje que dice: Yo también he oído a Jesús, yo también le he oído diciéndome: "Mujer, ¡he ahí tu hijo."

El dolor no se puede soportar a solas. Jesús no podía. Nosotros tampoco. La solución al problema del sufrimiento difícilmente se puede encontrar a solas. En la Cruz sufre Jesús, sufren los malhechores ajusticiados con El, sufren las Marías y sufre el apóstol Amado. Desde entonces son muchos los corazones que han hecho aquel dolor.

Es curioso advertir cómo el pueblo hebreo, de donde procedía este Vástago de dolor, había considerado el sufrimiento. En la Reforma Deuteronómica, realizada por el Rey Josías para el Siglo VII A. C., el dolor se consideraba castigo de Dios. La prosperidad, en cambio, se interpretaba como bendición del Altísimo. Creían que el rico había hallado gracia a los ojos de Dios. El pobre, pensaban, tenía una secreta lepra pecaminosa.

En el Libro de Job se hace la crítica a la teoría deuteronómica sobre el sufrimiento; y allí se nos ofrece el cuadro de un justo en el estercolero, mientras campea a través de la obra una aguda interrogación: ¿por qué sufre el Justo? Pero no fué sino el profeta del Exilio que conocemos como el Deútero Isaías, donde encontramos la solución al problema.

Quebrantando el cuerpo de Judá, arrebatados de la Tierra Madre por el invasor, junto a los ríos de Babilonia cantan y lloran, remecidos a la bruma de la nostalgia, acordándose de Sión. La fe de unos pocos flaquea. Una pregunta macera su espíritu: ¿Es que acaso nuestro Dios no es eficaz? Y otra pregunta más desesperada sucede a la primera. ¿O es que acaso siendo eficaz no le importa a Jehová nuestro dolor?

A esta alturas de desesperación se levanta un profeta diciendo: "Consolaos, consolaos, pueblo mío. He aquí el Dios Nuestro vendrá con fortaleza y su brazo se enseñoreará.... como pastor apacentará su rebaño y en su brazo cogerá los corderos. He aquí Dios utilizará su siervo Ciro para redimiros.... y en vuestro dolor serán benditas todas la naciones de la tierra".

Esto es, el sufrimiento es un instrumento en manos de Dios para hacer este mundo un lugar más noble, más fino y más digno. El sufrimiento no es castigo de Dios. Es mediación divina a través del dolor de uno para llevar bendiciones abundantes a los hombres. En el dolor nos hacemos, así como en el placer nos gastamos. Y Dios, que necesita formar hombres, templa en la fragua amarga para que en la calidad de su temple muchos corazones hallen su felicidad y su destino. El dolor es un instrumento de creación y desarrollo en manos de Dios. Cuando se sufre la prueba delante de Dios, nuevas fuerzas germinan en nuestra alma.

SERMONES BREVES

La primera consecuencia de la máquina puesta al servicio del egoísmo es la desocupación.

Vivimos en siglo apurado, que carece de tiempo para todo. Todos somos gentes exteriorizada. No tenemos tiempo para la vida interior. No tenemos tiempo para alimentar el alma.

La tarea más importante de la hora es detener el proceso de desvalorización e impulsar la vida hacia un respeto más solemne y profundo por cada ser humano.

Recuerdo una bella página de la historia de las misiones. Una familia fué a ofrecer su vida en el campo misionero de Darjeeling, India. Una pareja y varios hijitos. Vivían en un valle junto a unos montes. Obligados por las funciones de su trabajo los padres tuvieron que ausentarse del hogar. En su ausencia se desató una terrible tempestad, seguida por un violento temblor de tierra. Cuando los padres regresaron supieron que los montes, cuarteados, habían arropado lo que un día fuera su hogar. Una tumba colosal guardaba los restos de sus pequeños y de la fiel criada que los guardaba. Conmovidos por la tragedia los vecinos les ayudaron a exhumar los cuerpos para luego darles cristiana sepultura. Cumplidos los dolorosos y cristianos deberes, todos los vecinos esperaban que aquella pareja misionera empacase sus bártulos y se volviera, a llorar su angustia en un rincon apacible de la Madre Patria. Y efectivamente, vieron como sin empacar, salían los esposos en la Camioneta de la Misión.

¡Ah dijeron, no esperaron ni empacar sus maletas. Algún amigo misionero vendrá más luego, y les hará el favor de enviarle sus cosas.

¿Qué sorpresa la de ellos cuando, al cabo de unos días, los vieron de regreso! Traían un camión cargado. Lleno de niños. ¡Niños huérfanos! Habían ido a los barrios bajos de la ciudad a reclutar niños desamparados. Con lágrimas aún en sus ojos aquella madre explicaba: "Cuando ví los piececitos yertos y fríos de mis hijitos muertos, no sé lo que pasó por mí. En aquella misma hora me decidí. Allí me dije: Por cuanto los piececitos de mis muchachitos estuvieron fríos, muchos piececitos fríos van a encontrar calor. Por cuanto a mis hijitos los ví desamparados muchos niños desamparados van a encontrar calor de madre".

Allí se desarrolló uno de los más tiernos y fructíferos orfanatorios de la Provincia. Andando los años, cuando el pueblo, agradecido, hizo un monumento a la memoria de los niños muertos, vinieron a los padres para pedirles unas palabras conmemorativas y grabarlas en el monumento. Estas fueron las palabras que dieron un texto de San Pablo:: "A Dios gracias que nos dá la victoria en Cristo Jesús, Señor Nuestro".

No hay duda de que aquellos padres muy bien pudieron regresar a su tierra para tirarse en un rincón, cerrados de luto, y dejarse morir de tristeza. Pero, ellos, en cambio, socializaron su dolor. Aquella tragedia pesaba como losa fría sobre sus almas. Pero en ese dolor fueron benditos muchos corazones. Muchos corazoncitos infantiles hallaron calor de hogar. Y a través de ese dolor, aquellos esposos se hicieron más finos, más nobles, más comprensivos, más humanos.

Esta palabra de amor y responsabilidad familiar llama hoy a nuestras almas para encomendarnos de nuevo la redención de la vida familiar en nuestro pueblo. Es esta palabra de amor filial de Jesús una invitación para rededicarnos día tras día a formar una relación espiritual que rescate nuestro hogar de su desintegración, y entonces podremos sentir la profunda y finísima ternura de Jesús al encomendar a su madre a su amigo más íntimo diciéndole: "Mujer, ¡he ahí tu hijo! Hijo, ¡he ahí tu madre."

Viene de la Página 6

para cometer esta formidable empresa gobernar y salvar a este mundo desdichado y sin esperanza; que Cristo, en una lucha cuerpo a cuerpo con el mal y afrontando todo el peso de su mayor resistencia, no había fracasado sino que triunfado; que el mal es sólo un rufián jactancioso derrotado; que nada tiene porqué someterse a él porque tenemos un poder que lo ha arrollado en el fango y que detrás de nosotros está Dios, cuya gracia se ha revelado eficaz aún en las circunstancias más difíciles.

Se adhirieron a la feliz idea que la Virtud era más poderosa que el pecado. Dios había triunfado y siempre que El nos acompañe podemos realizar cualquiera cosa. Así fué como, poseídos de estas ideas, prefiriesen manifestar una certeza y un gozo inquebrantable y desarmados se dedicaron a realizar imposibles, porfiaron por desatar las cuerdas gruesas que ceñían a las circunstancias y tuvieron éxito; atacaron todo aquello que siempre había sido considerado esencial en la naturaleza humana y de esta manera se desvaneció ante sus ojos; en cambio, se presentó un ser nuevo, con sentimientos nuevos y aversiones nuevas, fuerzas nuevas y capacidades nuevas; las de Cristo.

Este es el motivo alrededor del cual se desenvuelve en el Nuevo Testamento. En todas sus partes hay un canto de júbilo, una comprensión maravillosa de que existe un poder nuevo. Estos hombres están intensamente poseídos del sentir extraordinario que que Dios tiene fuerzas y poder para cuidar a los que creen en El. Pero claman a todo grito y sin interrupción: "El puede hacerlo, El puede hacerlo; es verdad que mediante El nosotros podemos hacerlo, aunque seamos débiles por naturaleza"; por semejante razón fué que estos hombres se lanzaron sin ningún temor contra el primer obstáculo que parecía irreductible pues sabían que vencerían.

Este es el rasgo más sobresaliente del cristianismo y cualquiera otra cosa que no revela en su más alto grado idéntica peculiaridad no es la fe verdadera. Citaremos el caso de Miguel Angel que les decía a sus camaradas artistas que no habían leído los Evangelios hasta terminarlos y que interpretaban mal la enseñanza básica de ellos. ¿Por qué siempre representáis a Cristo clavado en una cruz cuando sólo estuvo ahí por unas pocas horas? ¿Por qué no lo representáis más bien como ahora está por toda la eternidad: fuera de la tumba, vivo, victorioso, con un pie sobre la roca agrietada con que los otros, en su ignorancia y necedad, quisieron detener Su paso? Esto también tiene un símbolo. Dios sabe que por algo la fe ha escogido a la cruz como su enseña, pues su sombra tétrica y pavorosa nos cautiva y nos enlaza ;sabe que por la coacción de Cristo El nos alcanza y nos doblega a Su voluntad, como El sabe que sucedería si es que dijo alguna vez con la mayor certeza: "y si me ven morir por ellos triunfaré; no podrán ser insensibles a esto", y es, no obstante, el Señor vivo quien presenta esa seguridad inquebrantable, que no titubea y que trasmitida a nosotros nos hace irresistibles.

Sin embargo, esta es una característica que apenas se descubre en la iglesia presente. Quizás por esto los hechos se desenvuelven con tanta lentitud y casi no avanzan. Es casi nulo en nuestras vidas este gozo triunfante; no se presenta aquella intrepidez aventurera que nuestra fe debía crear y que crea cuando realmente existe. Nos dejamos llevar poseídos de inercia y no revelamos el más pequeño asombro al ver que, no obstante las promesas halagadoras y audaces, tan pocas cosas interesantes nos ocurren; imitando al caballero Lancelot que en su locura se dejaba vencer por rivales indignos y débiles, nosotros nos dejamos arrastrar por tentaciones pueriles y no nos avergonzamos de esto porque argumentamos el pecado es tan poderoso y nosotros somos tan débiles e inexpertos. Sucede, por una u otra razón, que nunca alcanzamos a comprender que lo que nos ayuda es más poderoso que lo que nos ataca; que mediante Cristo podemos hacer todo; sí, todo, aún aquellas que instintivamente separamos como una excepción manifiesta; que se espera de nosotros que seamos, que podamos ser, y que tenemos los medios para ser más que un hombre victorioso precisamente en aquellas cosas que siempre nos han vencido y contra esos enemigos ante quienes nos presentamos en forma servil y ruin.

No osamos presentar batalla a nuestros enemigos porque no creemos que el poder de Cristo es suficiente y porque no lo empleamos; no somos lo bastante audaces aunque sabemos que nos coronará el éxito y no procuramos, por medio de nuestra experiencia personal, saber cuanta verdad hay en las enseñanzas del Evangelio. Los graves daños de esta actitud se revelan no sólo en nosotros mismos, sino que también en medio del mundo. Actualmente prevalece en los corazones humanos una depresión profunda que no es una reacción inusitada en contra del optimismo demasiado pueril que hace poco desapareció. Hace un momento no más todos estábamos creando un mundo nuevo, que las gentes, desde hace tanto tiempo, nos decían que era para que la virtud morara allí. Es evidente que es estaba formando; nosotros le veíamos - según pensábamos - o, por lo menos, ya poseíamos los medios por los cuales no era posible fracasar. Sólo faltaba un poquito de tiempo, nada más que un poquito para que fuera una realidad.

(Viened e la página 10)

más terrible castigo al hijo obediente? Sin embargo, eso ha sido lo que se nos ha pedido, que creamos ser el método usado por Dios Padre, para nuestra salvación. Seguramente que los hombres habrán olvidado que la esencia del Evangelio es que "de tal manera amó Dios al mundo—amó y no odió—que dió a su HIJO". Es cierto que Cristo sufrió por nosotros; es cierto que sus sufrimientos formaban parte de su obra; pero no es cierto que sus sufrimientos fueran necesarios para cambiar la actitud de Dios hacia nosotros y nuestros pecados. Somos "nosotros" los que necesitamos cambiar y no Dios.—Y El envió a Jesucristo para cambiarnos. Cristo sufrió para salvarnos no de Dios, sino para Dios. (Tomado de Enseñanzas Fundamentales del Cristianismo.)

(Viene de la página 11)

Mi mayor, se respira la serenidad de espíritu que se siente después de haber encontrado la fe que el mismo autor encontró en mitad de su vida.

(Viene de la página 18)

fe en Cristo resucitado. Juan 20:28, 29.

1. Reconocimiento a Jesucristo como Señor, y Dios. vs. 28.

2. Bendiciones reservadas para los que hemos creído sin haber visto..

ESCUELA BIBLICA

Por el Rdo. José A. Luciano.

LECCION PARA EL 6 DE ABRIL DE 1952.

Tema: COMPAÑERISMO DE MUCHOS SEGUIDORES. Juan 15:5-9; Filipenses 2:14-16; Romanos 16:1-7.

Lectura Devocional: Apocalipsis 7: 9-17.

Texto Aureo: En ésto es glorificado mi Padre, en que llevéis mucho fruto, y seáis así mis discípulos. Juan 15:8.

Tiempo: El discurso de Jesús acerca de la vida y los pámpanos fué pronunciado el primer jueves del mes de abril del año 30. La segunda parte, entre los años 61 y 63 y la tercera parte en el año 56.

Lectura Adicional: Colosenses 4:7-18.

Lugares: Primera parte en Jerusalem; la segunda en Roma y la tercera en Corinto.

INTRODUCCION

Durante las lecciones pasadas hemos estudiado algo acerca de los primeros seguidores de Jesús, hombres que aportaron en su día su cooperación a la fundación de la iglesia de Jesucristo en el mundo. La importancia de cada uno ha quedado escrita para siempre en el Libro de la Vida. Pero hay muchos que quizás no realizaron la obra de un Pedro o un Pablo pero sinembargo hicieron algo por el Señor. Hoy ocupa nuestra atención ese grupo, algunos de los cuales se citan por sus nombres y otros que aunque permanecen en el anonimato, sus nombres y sus obras no han sido pasadas por alto por el Señor.

BOSQUEJO

I. Cristo la fuente del compañerismo. Juan 15:5-9.

1. Cristo la Vid. En El están o deben estar sujetos los pámpanos.

2. Los pámpanos, los millones de cristianos que a su vez están divididos en un sinnúmero de grupos o denominaciones, divididos quizás por diferencias de principios, pero unidos a la Vid que es Cristo.

3. Los deberes de los cristianos, aunque muchos por sus ideologías denominacionales, sólo se reducen a uno; estar en la Vid y producir frutos.

II. Cómo se manifiesta el Compañerismo. Fil. 2:14-16.

1. Cómo debemos comportarnos los cristianos los unos con los otros.

a. Deben evitarse las murmuraciones. b. Debemos ser sencillos. c. Nuestra conducta debe ser irreprensible. d. Nuestra vida debe brillar en medio de los inconversos para que nuestro testimonio sea el medio para atraerlos a Cristo.

III. La Propagación del Compañerismo. Romanos 16:1-7.

1. Es poco lo que se dice acerca de cada uno de estos hermanos, pero su compañerismo llevó sus nombres al libro que les hace inmortales; ya que donde quiera que se predica el evangelio sus nombres son leídos y sus hechos mencionados para gloria de Dios.

APLICACION

El cristianismo debe destacarse más que por otras cosas por su compañerismo entre sí. Es verdad que la oración de Cristo de que todos seamos uno todavía no se ha realizado pero todos los grupos estamos unidos a una sola persona, Cristo. El es la Vid y nosotros los pámpanos.

LECCION PARA EL 13 DE ABRIL DE 1952.

Tema: TOMAS, Y EL SEÑOR RESUCITADO. Juan 11:14-16; 14:1-6; 20:24-29.

Lectura Devocional: Mateo 28:1-10.

Texto Aureo: Porque me has visto, Tomás, creíste: bienaventurados los que no vieron y creyeron. Juan 20:29.

Tiempo: La resurrección de Lázaro, febrero del año 30; en el aposento alto, abril del mismo año y la segunda aparición de Jesús después de resucitado el domingo 16 de abril del año 30.

Lugares: Betania y Jerusalem.

En Tomás encontramos el hombre típico que hay que convencer con grandes pruebas. Su actitud le ganó el mote de Incrédulo. Haciendo justicia a Tomás podemos decir que sus preguntas sirvieron para aclarar problemas de índole espiritual que de otra manera no hubiesen sido explicados con la claridad con que fueron aclarados.

En Tomás vemos el hombre que cree a medida que sus dudas se van disipando y que llega al climax con la experiencia de la resurrección. Si estudiamos la vida de los discípulos de Jesús nos daremos cuenta de que fué después de la resurrección que se desarrolló en ellos el valor que les permitía enfrentarse con la muerte, y la fe que les permitía repetir los milagros que Jesús hacía.

BOSQUEJO

I. Tomás el discípulo leal aunque escéptico.

1. Cristo frente al dilema de la vida y la muerte ante el cumplimiento de un deber.

2. Actitud de lealtad de Tomás aunque muestra escepticismo.

II. Tomás, el discípulo turbado y el Maestro de la Resurrección. Juan 14:1-6.

1. Mensaje de Jesús horas antes de su proceso de enjuiciamiento y crucifixión.

2. Las dudas asaltan la mente de Tomás.

3. El Maestro de la Resurrección ilustra a sus discípulos acerca del Camino.

III. Tomás duda acerca de la Resurrección de Cristo. Juan 20:24-27.

1. Tomás estaba ausente la primera vez que Jesús se apareció a sus discípulos después de la resurrección. Dejar la silla vacía puede significar para el que la deja la pérdida de una gran bendición como sucedió a Tomás.

2. Tomás expresa sus dudas en cuanto a la resurrección de Jesús y fija sus condiciones para poder creer.

3. Jesús complace a Tomás en su segunda aparición para disipar sus dudas.

IV. Tomás, convencido declara su

(Sigue en la página 17, Col. 3)

Curiosidades

SOLO UNO

"¿Cuántos dioses hay?" preguntó una maestra de escuela a un niño pequeño. "Hay sólo un Dios", replicó el niño. "¿Cómo puedes saberlo?" siguió la profesora. "No hay lugar para más", contestó el niño, "porque tanto el cielo como la tierra están llenos de su presencia."

* * *

LA MAYOR EQUIVOCACION

Existe un documento en cierta biblioteca de Chicago, en el cual 500 personas declaran la equivocación mayor de su vida. He aquí algunos párrafos:

—Por haber leído libros inmorales.

—Por no haber continuado fielmente en la vocación de mi vida.

—Por no haber tomado una determinación firme.

—Por haber engañado a cierta persona.

—Porque abandoné a mi madre y la Iglesia a la cual pertenecía.

—Porque no quise tomar en cuenta la recomendación de mis mayores.

—Por no haber aceptado a Cristo como mi Salvador. Me entregué al servicio de Satanás y la desgracia vino sobre mí.

(D. U. B.)

* * *

Los insectos constituyen el 75 por ciento de la vida animal en todas sus formas. Hay más de 600 mil especies descritas y se calcula que hay veinte veces ese número que todavía no se han descubierto. En tamaño, los insectos varían desde unos milímetros hasta más de treinta centímetros de largo.

* * *

Al Big Ben, el famoso reloj de la Torre de Londres, nunca se le permite variar en más de un segundo en relación con la hora exacta. Si llega a atrasarse, se coloca provisioriamente un penique en un platillo que tiene el péndulo. Esta pesa diminuta hace una diferencia de cuatro décimas de segundo por día.

* * *

La frecuencia de los latidos del corazón varía según los animales. En el ratón se cuentan 700 latidos por minuto; en el elefante, más de cien veces mayor en tamaño, solamente 25.

LIBROS

PUEBLO EN MARCHA—por Rogelio Archilla. Editorial Caribe. Apartado 1307, San José, Costa Rica.

Israel es hoy día un "Pueblo en Marcha." Ocupa entre las naciones un lugar único. Después de haber dejado de existir durante casi dos mil años, la nación hebrea ha experimentado en meses recientes un resurgimiento que la ha colocado en primer plano en la política internacional.

Israel es un "Pueblo en Marcha"—en marcha hacia el destino que previeron los profetas de antaño.

Aquí se presenta por vez primera un auténtico análisis evangélico de la historia, los problemas, y el futuro de Israel—una presentación tan valiosa por su exactitud histórica y sociológica como por sus interpretaciones bíblicas. Mediante comparaciones gráficas con la historia de aquel "Hebreo de hebreos", Saulo de Tarso, el Prof. Archilla expone vívidamente el destino hacia el cual la nación de Israel indudablemente se acerca.

No importa cual sea su interés en Israel y en los problemas israelitas, hallará usted ameno y provechoso este libro.

Sus divisiones principales son: 1. Herencia. 2. Lucha. 3. Destino.

El autor, oriundo de Puerto Rico, el Rdo. don Rogelio Archilla cursó su educación superior y preparación teológica en los Estados Unidos norteamericanos. Durante diez y siete años trabajó con la Misión Latinoamericana en San José, Costa Rica, en donde ejerció un ministerio fructífero de enseñanza como profesor amado, y actualmente es pastor de una iglesia en Nueva York.

"LOS SALMOS DE DAVID, traducción de Juan Pérez de Pineda.

Editorial "La Aurora", Buenos Aires. Casa Unida de Publicaciones, México.

Constituye esta obra el volumen XIV de la serie "Obras clásicas de la Reforma", que ya ha adquirido tanto prestigio debido a los títulos y autores publicados.

Juan Pérez de Pineda es uno de los esforzados creyentes de habla española que en el siglo XVI, junto con Casiodoro de Reina, Cipriano de Valera, Francisco de Enzinas, Juan de Valdés y otros, pusieron su capacidad literaria al servicio de la causa de la clarificación de la verdad cristiana mediante la publicación de los documentos sagrados vertidos al castellano, así como su explicación a la luz de dichos documentos y en sincera oposición a la distorsión que ella había sufrido a través de los siglos y la tradición eclesiástica.

Dedica Pérez de Pineda su traducción a doña María de Austria, reina de Hungría y de Bohemia, quien parece haberse interesado en la búsqueda de la verdad divina por el ejercicio de la meditación y el estudio.

El traductor fundamenta su trabajo en el valor inmenso que los salmos de David tienen para despertar en el individuo su conciencia de pecado, su dependencia del Creador y la seguridad del perdón divino, todo ello como una profecía, una prefiguración del salmista sobre lo que vino a ser la realización del propósito de la redención del género humano cumplido en el sacrificio de Jesucristo.

La obra original de Pérez de Pineda fué impresa en Venecia en 1557 y lleva en su portada la indicación: "Con sus sumarios en que se declara con brevedad lo contenido en cada Salmos agora nueva y fielmente traduzidos en romance castellano por el doctor Juan Pérez, conforme a la verdad de la lengua Sancta." Aunque la traducción es directa del hebreo, cada salmo es encabezado con las primeras palabras de la traducción latina, a manera de título, y que entonces servía para la identificación de los mismos.

IMPORTANTE

La empresa **Puerto Rico Evangélico** está auspiciando una intensa campaña para llevar una suscripción de nuestra revista a cada hogar evangélico en Puerto Rico y entre los hispanos residentes en Nueva York y otras ciudades de Estados Unidos.

Solicitamos la cooperación de nuestros lectores enviándonos los nombres y direcciones de sus amigos y familiares para nosotros remitirles muestras y formularios de suscripción.

Si nuestra revista no se distribuye en su iglesia local escríbanos. Usted puede recibir el Puerto Rico Evangélico en su hogar o en su oficina. Remítanos su nombre y dirección acompañado de $1.50. Un mes antes de vencerse su suscripción usted recibirá una postal avisándole que es tiempo de hacer la renovación.

No lo deje para luego. Actúe hoy mismo. Decídase a suscribirse a la vieja revista que desde 1912 viene publicando las Buenas Nuevas del Evangelio de nuestro Señor.

Si usted es un suscritor, también puede ayudarnos remitiendo listas de nombres con direcciones de posibles suscritores. O usted puede suscribir a sus amigos. Nosotros le informaremos que reciben la revista por cortesía suya.

Regale suscripciones de "Puerto Rico Evangélico" a aquellas personas que están comenzando en la vida cristiana. Haga de nuestra publicación su auxiliar en la tarea evangelística de su iglesia.

Consulte a los miembros de su iglesia. Esté seguro que todas las familias de la congregación están recibiendo la revista. No lo olvide esperamos su cooperación.

IMPRESOS

Estados de Cuenta—
Libretas de Facturas—
Cheques impresos—
Sobres de Avión—
Papel y Sobres—

Ordene a:

Puerto Rico Evangélico,
Ponce, P. R.

Iglesia Evangélica Española del Bronx

796-800 East 156th Street, Bronx 55, New York.

(Bajo los auspicios de la New York City Mission Society)

RDO. AGUSTIN C. ALVIRA ..... Pastor
SRTA. ERNESTINA ZARAGOZA ..... Secretaria
SRTA. MABEL H. REIFF ..... Directora de Educación
SRA. CLAUDINA JOUBERT ..... Misionera

SERVICIOS

DOMINGO 10:30 A M.—INGLES.
2:00 P. M.—ESPAÑOL.
MARTES 8:00 P. M.—SOCIEDAD DE DAMAS.
MIERCOLES 8:00 P. M.—SOCIEDAD DE CABALLEROS.
SOCIEDAD DE JOVENES HISPANOS.
JUEVES 8:00 P. M.—CIRCULO DE ORACION.
VIERNES 8:00 P. M.—SOCIEDAD DE JOVENES.

A los Agentes

Recordamos a nuestros agentes que cada trimestre debe pagarse a tiempo: marzo 31, junio 30, septiembre 31 y diciembre 31.

Si usted no ha pagado el correspondiente trimestre en la fecha indicada automáticamente queda suspendida la revista. Solamente esperamos un trimestre.

Primera Iglesia Bautista de Habla Española

Calle 18 Esq. Spring Garden, Philadelphia, Pa.

LUIS FIDEL MERCADO, Pastor.

Teléfono: Trinity 7-4200.

SERVICIOS

DOMINGOS:——
2:00—3:00 P. M.—ESCUELA BIBLICA.
3:00—4:30 P. M.—PREDICACION.
8:00—9:00 P.M.—SERVICIO EN LOS HOGARES.
MIERCOLES:——
8:00 P. M.—ESTUDIO BIBLICO.

Invitamos a los de habla española que vengan a Filadelfia, a visitar nuestra iglesia. Para todos una cordial bienvenida.

PUERTO RICO EVANGÉLICO
Pro Christo

CRISTO MI PILOTO SE

) Edward Hopper. (Tr.) V. Mendoza.

isto, mi piloto sé
el tempestuoso mar;
eras ondas mi bajel
n a hacerlo zozobrar,
s si tú conmigo vas
onto al puerto llegaré;
rta y brújula hallo en ti,
risto, mi piloto sé!

do agita el huracán
n indómito furor,
ls los vientos cesarán
mandato de tu voz;
Y al decir: "que sea la paz"
Cederá sumiso el mar.
De las aguas, tú el Señor,
¡Guíame cual piloto fiel!

Cuando al fin cercano esté
De la playa celestial,
Si el abismo ruge aún
Entre el puerto y mi bajel,
En tu pecho al descansar
Quiero oírte a ti decir:
"Nada temas ya del mar,
Tu piloto siempre soy!"

Mirando a los Jóvenes

Jesús... mirándole, amóle. Mar. 10:21.

Por Sara País de Molina.

Comprendiendo que cada nueva promoción de jóvenes es una nueva oportunidad que se presenta a la iglesia evangélica para llevar a cabo su misión y objetivo de poner el Evangelio al alcance de toda criatura, se le está dando cada día más atención en las iglesias al sector juvenil, se procura adivinar sus inquietudes, hallar solución a sus problemas espirituales y acertar en el encauzamiento de sus lealtades hacia Cristo, señor de nuestras almas y vidas y meta de nuestras aspiraciones terrenales y eternas.

Ya era hora de que así sucediese. Recordamos en nuestros años juveniles el entusiasmo de un grupo de muchachos y muchachas que estábamos preparando nuestro templo para recibir adecuadamente la Convención Anual, y ante una pequeña disparidad de criterio entre el elemento joven y una misionera antigua y prestigiosa, ésta nos lanzó esta frase: "Los jóvenes son poca cosa para mí."

Parece que siempre se ha sentido en las iglesias un cierto recelo hacia la juventud, como nos cuenta Stephan Zweig que sucedía en Europa en el siglo pasado, de manera que los jóvenes que no ostentaban una barba bien poblada y cerrada, mucho antes de los treinta años, no podían pensar en que se les considerase capacitados para desempeñar un puesto de siquiera mediana importancia. Los apasionamientos de los jóvenes, traducidos a veces en estallidos de rebelión, incomprensión e intolerancia; sus inquietudes deviniendo en in-

(Sigue en la página 17)

ORACION

¡Oh, Señor de nuestras vidas, al que imperfectamente conocemos y nunca seremos capaces de comprender, y al que, sin embargo, tan justamente asignamos toda bondad lo mismo que toda grandeza!, como padre que enseña a sus hijos, enséñanos, ¡oh Señor!, más verdaderos pensamientos acerca de Ti. Enséñanos a aspirar, todo lo más que el hombre legítimamente pueda aspirar, a un conocimiento de Ti. Tú no eres, Señor, solamente un Dios a quien haya de honrarse en épocas de calma y descanso. Tú eres también el refugio de los tristes y abatidos, el confortador de los afligidos, el médico de los contritos, el soporte de los inestables. Y así como nosotros simpatizamos con aquellos que se hallan adoloridos por las calamidades, heridos por súbito accidente, náufragos en medio de la seguridad, así debemos nosotros creer que tu poderoso e inmenso corazón está con ellos. Compadecedor del huérfano, Dios de la viuda, háznos compartir tu piedad convirtiéndonos en tus mensajeros de ternura en las cosas a medida de nuestra querida capacidad. Se Tú el asiento de todos en vida y muerte. Enséñanos a todos a conocer y esperar en Ti; danos, Señor, una porción aquí y en todos lados en unión de tus Santos; por Cristo Nuestro Señor. Amén.

—Francis W. Neuman, 1805.

Jorge N. Cintrón, Director - Administrador

Rdo. Erasmo M. Bernier. Pres. Junta de Publicación

Vicente Paradizo, Jefe de Talleres.

Año 40 — — 10 de abril de 1952 — — Núm. 1,106.

PUERTO RICO EVANGELICO es el órgano oficial de las denominaciones evangélicas, Bautista, Discípulos de Cristo, Metodista, Presbiteriana, Evangélica Unida de Puerto Rico. Se publica quincenalmente en los Talleres Puerto Rico Evangélico, Inc. Admitido como correspondencia de segunda clase en las oficinas del correo de Ponce, P. R., el día 10 de julio de 1912, de acuerdo con la ley del 3 de octubre de 1917. Afiliado a la Asociación de Iglesias Evangélicas de Puerto Rico.

Precio de Suscripción: En Puerto Rico y Estados Unidos, $1.50. Fuera de Puerto Rico y Estados Unidos, $2.00. Pago adelantado.

Oficinas de la Dirección, Administración y Talleres Tipográficos radicados en el edificio Puerto Rico Evangélico, calle Comercio 50, Apartado de Correos 1707, Teléfono 738, Ponce, P. R.

MEDITACIONES

Por Domingo Marrero.

DIOS EN LA HORA DE CRISIS.

En la hora crucial Dios provee recursos espirituales inesperados que nos fortalecen más allá de toda esperanza. Estudiando el eminente historiador Arnold J. Toynbee el desarrollo de las culturas ha llegado a formular un principio que él ha llamado "reto y respuesta." Las culturas crecen sólo cuando hay un reto crucial. Puede ser la esterilidad de la tierra, la amenaza del río, pero tiene que haber una fuerza desafiante que rete al hombre en una hora de crisis.

Ese momento, que puede ser fatal para la incipiente cultura, si es resistido con las fuerzas recónditas de la condición humana, será la respuesta victoriosa, la piedra miliar en la historia del desarrollo de una cultura. Como en las culturas, así en los individuos. La Cruz puede quebrantarnos. Pero si la resistimos con las fuerzas y el Poder que Dios pone en nosotros en esa hora, sobrevendremos más fuertes, más dignos y más hombres, porque un día afirmamos nuestro rostro para ir a Jerusalén.

Visión Trascendente

Por último, tenemos derecho a esperar de Nuestro Dios, como lo esperaba Jesús en la hora de crisis, una visión trascendente que le dé sentido a nuestra cruz. Dios nos puede mostrar que hay algo más allá de Jerusalén que le da sentido a nuestra lucha. Saber que juntamente con Dios, y con un puñado de hombres íntegros, estamos ayudando a cambiar a Jerusalén, constituye un sostén en la hora en que tenemos que afirmar nuestro rostro para ir a Jerusalén. Tantas veces somos impacientes por causa de la justicia. Todos queremos ver el feliz desenlace de nuestra aventura de fe y de vida. Pero no siempre nos es dado el privilegio de palpar el fruto de nuestros esfuerzos. Tantas veces nos ocurre lo que a Moisés. Afanoso se entregó el libertador a su tarea entreviendo entre sueños una tierra soñada que fluía leche y miel. Y Moisés afirmó su rostro en su tarea para morir en las alturas del Nebo, mientras columbraba en lontananza los grisáceos perfiles de la sierra, y adivinaba en su visión trascendente unos collados suaves, unas praderas esmeraldas, y una tierra grácil y bendita que fluía leche y miel.

Otros no son tan dichosos como Moisés. El caudillo hebreo murió al abrirse el alba. Otros mueren cuando aún la noche es cerrada y tarda tanto la lumbre de la Aurora. Es Martí en Dos Ríos sin haber entrevisto la aurora de una libre cubanidad. O Lincoln asesinado cuando aún no ha alcanzado ver los puros frutos sociales de la liberación de los esclavos. Es Segundo Ruiz Belvis muriendo en un anónimo hotelillo de Concepción en Chile, mientras la

(Sigue en la página 17)

CRISTO A LA PUERTA

Por el DR. RALPH W. SOCKMAN.

"Vino Jesús, las puertas cerradas y púsose en medio". Juan 20:20 "He aquí yo estoy a la puerta y llamo; si alguno oyere Mi voz y abriere la puerta, entraré a él." Apoc. 8:20.

Hay dos cuadros en el Nuevo Testamento representando a Cristo que me agrada contemplar juntos. Uno de ellos es escena que tuvo lugar ocho días después de su resurrección, cuando los discípulos estaban agazapados en la casa de Jerusalem. Las puertas estaban cerradas. El mundo hostil rugía afuera. Ellos estaban en guardia contra toda intrusión violenta en su círculo íntimo. Y leemos: "Vino Jesús las puertas (estando) cerradas y púsose en medio". En esta ocasión, las puertas atrancadas no fueron obstáculo para el Cristo resucitado.

El otro cuadro se encuentra diseñado por el autor del Apocalipsis. Es una interpretación del Cristo que ha hechizado a los hombres en todas las edades. El pintor Holman Hunt ha trazado en la tela la figura inolvidable de Cristo ante la puerta, golpeando en ella. Una corona de espinas rodea su cabeza; lleva una linterna en la mano y en su rostro hay tal expresión de cariñosa y humilde, pero esperanzada súplica, como que aguarda la invitación a entrar. Las palabras que Holman Hunt escogió para interpretarlas en este cuadro dicen: "'He aquí, yo estoy a la puerta y llamo; si alguno oyere mi voz y abriere la puerta, entraré a él" En este caso hay una puerta cerrada que Cristo no pretende forzar.

¿Cómo es que hay puertas cerradas que no dejan fuera a Cristo en tanto que otras no le dan entrada? Esta es la pregunta que me hago a mí mismo.

La primera conclusión a que arribo es que imposible dejar a Cristo fuera de alguna situación. "Vino Jesús, estando las puertas cerradas." Siempre hace lo mismo. Los principios que vino El a revelar son tan inescapables como los que rigen la caída de una piedra. Las puertas de una situación dada son tan imposibles de cerrar contra las leyes de la gravedad. Esto huele a una de esas exageraciones que solemos oír desde el púlpito, pero detengámonos a considerarla un mometno.

CRISTO NO PUEDE SER DEJADO FUERA

Consideremos un hogar. Un joven y una doncella se comprometen a formar un hogar. Son jóvenes, fuertes, capaces, seguros de sí mismos. Una buena renta les asegura contra toda preocupación. Se aman y son leales el uno al otro, pero no hacen alarde de la santidad del vínculo matrimonial ni quieren saber palabra de la necesidad del sacrificio vicarial. No se hacen ilusiones respecto al amor. El amor es una cuestión natural, fruto de la atracción física y mental. Es muy natural y normal el deseo de procrear hijos y formar una familia. Tienen dinero suficiente para asegurar a los hijos una buena educación, la salud y las entretenciones necesarias. Nada más desean. El círculo familiar está completo. Las puertas están cerradas a la intrusión de las ideas religiosas. La religión es innecesaria aquí. Todavía más, la religión echaría sombras sobre las diarias actividades. Esta familia no quiere que ella venga a enturbiar su vida. No quieren sombras, no quieren someterse a ninguna represión.

¿Cuánto tiempo puede esa familia o cualesquiera otra cerrar sus puertas al sufrimiento por causa de otros, a toda idea del íntimo significado de la vida? Dejemos que nos dé la respuesta la famosa novelista Edith Wharton, que conoce las cosas del mundo mejor de lo que se supone puede llegar a conocerlas el pastor. En una novela ha descrito el hogar de una mujer de la alta sociedad, un hogar en que reina todo confort físico y una muy agradable filosofía de la vida. La madre, una mujer sana, llena de vida, preocupada de mil actividades sociales, estaba resuelta a no saber, a no oir, a no pensar en nada malo. Pero, dice la autora, parece como que los demonios del pesar y del mal que la madre, ya madura, estaba resuelta a ignorar, arrojaban sus malas sombras sobre la juventud.

Después de todo, algún miembro de toda familia habrá de recordar alguna vez que la maldad, el sufrimiento y la muerte aun no ha sido desterradas del mundo y si esas madres de rostros sin arrugas, de hermosos cabellos y revestidas de la rígida armadura del masaje y el optimismo, ignorantes de todo lo que no sea Hermoso y Bueno porque no quieren percibir nada más allá pueden desentenderse de ello, puede que sus hijos tengan que hacer el sacrificio vicarial.

Y esto fué lo que sucedió en el hogar que nos pinta la novelista. Fué la hija de la familia la que hubo de hacer el sacrificio. Ella vió como se desmoronaba la seguridad del hogar. Ella sintió el golpe dirigido a otro. No. Bien podemos cerrar nuestras puertas a todos los miembros de la Iglesia, a todas las insinuaciones de la religión, pero es imposible que la cerremos a Cristo, porque Cristo vuelve siempre al mundo en forma del "otro Consolador", en la forma, del "Espíritu de Verdad" que convence al mundo y le condena en cuanto al pecado y el bien y el juicio. Esas convicciones alguna vez se imponen. Se presenta en diversas formas. A veces trágicamente, en el pecado de un hijo o de una hija a quien nada enseñamos al respecto. A veces bellamente, en las preguntas que brotan espontáneas de los labios de una criatura. A veces en medio de la amargura de la muerte, cuando las mentes no preparadas se encuentran frente a una tumba abierta y aterradas, tratan de comprender su significado con ojos cuajados de lágrimas.

Cerrad las puertas de vuestro hogar si así lo queréis. Haced de él algo completo, suficiente para sí mismo, pero esas interrogaciones que El hizo, aquellos principios que El reveló habrán de darse a conocer. "Vino Jesús estando cerradas las puertas y púsose en medio."

O tomemos una situación de negocios. Solemos decir que un negocio es

(Sigue en la página 4, Col. 2)

SINTESIS. . . . . .

Se encuentra en la Isla el Rdo. Cecilio Arrastía Valdés formando parte del grupo evangelístico ADELANTE JUVENTUD que viene celebrando campañas de predicación en distintos países de la América Latina.

Graciela Luisa se llama la primogénita de los esposos Rdos. Carlos Martínez y la Sra. Emilia Barrios de Martínez de la Iglesia de Cristo (Discípulos) en Ciales.

El Rdo. Julio César Flores y su esposa Sra. Amada de Flores de la Segunda Iglesia Bautista de Ponce celebraron recientemente su aniversario de bodas.

Ha ingresado en el Ejército de los Estados Unidos el joven Humberto Acevedo García, hijo del hermano Don Vidal Acevedo García residente en San Juan.

En la Iglesia Metodista de la Playa de Ponce y oficiando el Rdo. Angel M. Arús contrajeron matrimonio la Srta. Carmen Santiago Pérez y el joven Antonio Martínez Castro en la noche del sábado 5 de abril de 1952.

El Dr. Angel M. Mergal, actualmente estudiando en la Universidad de Columbia en Nueva York fué el predicador visitante en el servicio de aniversario de la Iglesia Evangélica Española del Bronx celebrado el 16 de marzo de 1952. En el acto participó también el Dr. Kenneth D. Miller, Ejecutivo del "City Mission." El Círculo Dorcas de las Hijas del Rey otorgó la Medalla de Servicio a su presidenta hermana Irene Berdeguer.

Se espera a fines de mayo en Puerto Rico al Dr. Franklyn C. Fry, obispo presidente de la Iglesia Luterana Unida y el Secretario de la Junta de Misiones Luteranas Dr. Richard Gerberding quienes participarán en la organización del Sínodo Evangélico Luterano del Caribe.

La Liga Luterana de Jóvenes celebró su asamblea anual en el templo luterano de Dorado el 22 de febrero.

Regresó de Estados Unidos después de unas cortas vacaciones el doctor Angel Manuel Mattos.

El profesor Rdo. Aracelio Cardona estará ausente de la facultad del Seminario Evangélico durante el próximo año escolar mientras cursa estudios teológicos para el doctorado en el Seminario de Princeton.

Está circulando una novela sobre los puertorriqueños en Nueva York intitulada "TROPICO EN MANHATTAN" escrita por el compañero profesor Guillermo Cotto Thorner de la facultad de la Universidad de Connecticutt. Pronto publicaremos una reseña sobre esta obra.

El Rdo. Domingo Vélez ha sido nombrado Pastor de la Fraternidad de Universitarios Evangélicos sustituyendo al Rdo. Miguel Limardo, Secretario Ejecutivo de la Asociación de Iglesias Evangélicas.

Recientemente el Diario de Puerto Rico dedicó la Página Literaria del Viernes a presentar la obra Ortega y El Centauro de Domingo Marrero Navarro. Varias personalidades del mundo intelectual de Puerto Rico y del exterior hicieron apreciaciones de esta obra que ha sido considerada por la revista VISION como el mejor libro del año en América Hispana.

El lider laico bautista Don Rafael Rodríguez dictó una serie de conferencias evangélicas en Caracas, Venezuela durante esta Semana Santa.

El evangelista T. L. Osborn salió de Venezuela donde la ausencia de libertad de cultos y el fanatismo romano le obligaron a celebrar sus reuninoes en un pequeño local. Se encuentra actualmente en Costa Rica participando en una gran campaña de predicación.

Finalizamos informándoles la llegada de la niña Iliana Teresa al hogar de nuestro Director Rdo. Jorge N. Cintrón y su esposa Emma V. de Cintrón.

El niñito Richard Ziss Cintrón, hijo de los esposos Mike Ziss y Loida C. de Ziss, cumplió su primer año de vida en el Bronx, N. Y.

(Viene de la página 3)

negocio. Es un juego de competencia, una lucha de habilidades. Por supuesto, la honradez es la mejor política. Es la única que paga, al final de la cuenta. Es la única que se aviene con los códigos. Pero no importa que a veces se escurra peligrosamente cerca del límite señalado por la ley. Tenemos a nuestra disposición una comparsa de agobados prontos para evitarnos la caída, pero hemos de correr el máximum que nos permiten los reglamentos del tráfico. No queremos nada que ver con aquellos sentimentalistas que hablan de la obligación de servir. Es la ganancia lo que mueve las ruedas del carro de los negocios. No queremos pastores que nos hablan el Domingo de los derechos del obrero y de los principios que deben regir nuestros procederes comerciales. ¿Qué saben los pastores del manejo de los hombres y de los negocios? Les pagamos para que nos prediquen el Evangelio y nos dejen en paz. Y puede que encerremos nuestros negocios en un departamento hermético, donde creemos que no puede jamás penetrar la atmósfera religiosa. Pero ¿qué sucede?

DOÑA JULIA IRIZARRY

Doña Julia Irizarry fiel y consagrada hermana de la Iglesia Evangélica Unida de Guayanilla. Diaconisa ejemplar. Todo su vida de cristiana es un ejemplo de servicio cristiano. Ninguna "luz" es más viva que la suya ni ninguna "sal" de mejor sabor.

Esta buena hermana ha estado activa desde su conversión en el año 1902. Cuando el Rdo. Nathan Huffman iniciaba la labor evangélica en este pueblo en 1902. Desde entonces doña Julia Irizarry ha servido con desprendimiento a los intereses de la Iglesia local en diferentes formas.

Allá para el 1903 se hace cargo del cuidado y limpieza del templo. Esta fecha 5 años antes de la inauguración del actual templo en uso. Ha venido laborando año tras año en su labor de diaconisa ejemplar. Ahora, entrada en años pero con la resistencia y la fuerza que dimana de la "fuente de la vida", nuestro amado Maestro, continúa laborando con más celo y más ardor. Ella es el mejor ejemplo de consagración y servicio. Cincuenta años de fidelidad sirviendo a su Señor.

Doña Julia es madre de uno de los miembros de nuestra Junta de Oficiales don Juanito Irizarry y él como ella rinden lo mejor de sus vidas al Señor que los llamó.

Sea la noche fría o caliente, clara o de lluvia torrencial se oye el llamar de nuestra campana invitándonos a la adoración. Son los brazos de esta hermana, con la misma devoción

(Sigue en la página 9, Col. 2)

POEMAS .....

Padre, Perdónanos

AGUSTIN RUIZ V.

Semana de pasión, semana santa,
semana de dolores y congojas para el divino Cristo
qu regara de lágrimas y sangre los valles y colinas:
Llora al mirar a la ciudad rebelde que le odia y le desprecia
por más que él su interés y su ternura
la demostró mil veces con hechos y palabras.

Suda y llora en su angustia en aquel huerto
de traición y de sombras.
Ora y llora pidiendo en su agonía poder y fortaleza
para llevar a cabo la redención del hombre.
Ante la turba ingrata que le acusa
Y ante el injusto juez, silencio guarda,
porque en silencio piensa en la miseria
en que se encuentra nuestra adámica raza.

Pero en la dura cruz no puede menos
que abrir los santos labios
para pedir perdón por sus verdugos
que con fiereza tanta le destrozan
no solamente el cuerpo, sino también el alma.
Semana de pasión, semana santa,
cuando Cristo en la cumbre del Calvario
vierte la roja sangre
que ha de salvar al hombre de muerte y de pecado.

¡Cómo el hombre cambió el significado
precioso que tú tienes
de contrición y de recuerdos tiempo
de placer, de parranda y de pecado.
Cristo divino, por nosotros ora como en aquella hora
de pena y de amargura:, ¡Padre perdónalos
porque no saben, oh Señor, lo que hacen!

Tu sangre redentora sea, Señor, la llama
que limpie y purifique la conciencia
de tanta gente ingrata.
Perdónanos, Señor. No nos imputes
estas tan graves faltas; pero en cambio,
un poco de tu amor que nos inflame
y nos acerque a tu divina gracia.

¿SE HA CANSADO DIOS DEL HOMBRE?

Por el RDO. MIGUEL LIMARDO.

Yo creo que Dios nunca se cansa del hombre. El hombre se puede cansar pero no así Dios. El hombre se pierde al desperdiciar las mil oportunidades que Dios le da para que vuelva por sus caminos; al tener en poco lo que El ha provisto para su salvación pero nunca al grado de que ese pecado del hombre, que tan doloroso debe ser para Dios el contemplarlo, agote su paciencia y le haga sentir cansancio.

Malaquías figura en el cuadro de Profeta Menor. Su visión no alcanza los predios de los horizontes anchos. Un tanto ritualista, sin concepto es estrecho y limitado. Hay, en él, sin embargo, una pasión dominante. Vive intensamente la vida y siente, como Jeremías, gravitar toda la pesadumbre del pecado de su pueblo. La religión no tiene significación para los suyos. El templo está en pies, pero ¿para qué?, si la apatía y la indiferencia cunden por todas partes. Los que ofrecen sus votos en el altar no los cumplen. Le roban a Dios. ¿Y de qué vale el protestar de guardar la ley y andar tristes, cuando los hombres se entregan al adulterio, juran con mentira, detienen el salario del jornalero, de la viuda y del huérfano y hacen agravio al extranjero? El cuadro que el profeta tiene ante su vista no puede ser más patético. Toda su angustia la resume en esta expresión: Habéis cansado a Dios con estas palabras.

¡Cuántas veces, en una hora como ésta hemos preguntado si Dios se ha cansado del hombre! En este preciso momento de la humanidad cuando el hombre tiene a Dios en tan poca estima, se ensaña contra su semejante y atenta contra lo más sagrado, nos preguntamos si es que el hombre está dejado de la mano de Dios; si hastiado de tanto pecado el Creador se ha cansado de su criatura. ¿Qué hace Dios en estos momentos? ¿Es acaso que cansado ya su brazo no se extiende para salvar?

Fijemos nuestra atención en esa preocupación individualizada de Dios que se expresa a través de toda la historia, en un interés inconmensurable por buscar y salvar a los hombres e insistamos en preguntar; Se ha cansado Dios? Víctor Hugo, en su inmortal novela "Los Miserables" después de hacer una magistral descripción de la batalla de Waterloo, comienza a enjuiciar la figura de Napoleón. Llega a su punto culminante cuando pregunta: ¿Era posible que Napoleón ganara aquella batalla? Fué a causa de Wellington o por culpa de Blucher? Y añade: Fué por causa de Dios. Su excesivo peso en el destino humano turbaba el equilibrio. Este individuo pesaba más el solo que todo el grupo universal. Por esto había sido denunciado ante lo infinito y su caída estaba decidida. Molestaba a Dios. Dios se había cansado de él. ¿Se cansó Dios realmente de Napoleón? Como si dijéramos: ¿Se cansó Dios de Hitler, de Musolini? ¿Se habrá cansado Dios de Ud. y de mí? Cuando el profeta dice a su pueblo: -Dios se ha cansado de vosotros- ¿Qué sentido tienen sus palabras? Más propiamente, ¿no será el mismo profeta el que está cansado de los suyos?

Yo creo que Dios nunca se cansa del hombre. El hombre se puede cansar del hombre pero no así Dios. El hombre al desperdiciar las mil oportunidades que Dios le da para que vuelva por sus caminos; al tener en poco lo que El ha provisto para su salvación pero nunca al grado de que ese pecado del hombre, que tan doloroso debe ser para Dios el contemplarlo, agote su paciencia y le haga sentir cansancio.

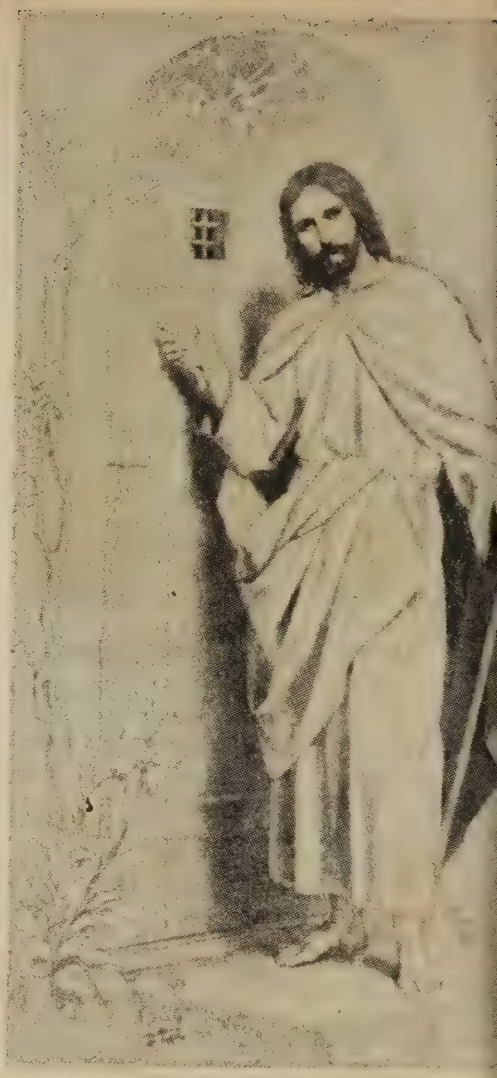

Dios, en la persona de su Hijo Jesucristo, pasó por este mundo buscando al hombre. Y continúa aún buscándole.

Dios no se cansa porque Dios es amor infinito y el amor no vive sino para interesarse por su objeto. Que es difícil, muy difícil, para Dios amar a un mundo como éste no tengo la menor duda. Sin embargo Dios no puede hacer otra cosa que no sea seguir amando y dándose por el hombre. El es el paradigma del amor idefectible. Doloroso sí pero irremediable. En términos de relaciones humanas podremos entender mucho de esto. Ese hijo que le amarga su existencia y hace a Ud. sentirse tan infeliz, que va a hacer con él? Le va a odiar, le va a repudiar. No, Ud. va a seguir amándolo. Y podrá suceder que a causa de todo lo que hace sufrir el amor suyo se acreciente para él. Eso es exactamente lo que Dios hace con nosotros. A mayor pecado del hombre

(Sigue en la página 9, Col. 3)

TRAS LA CRUZ LA CORONA

Por el RDO. GILBERTO ROBLES.

Pensarás de que todo está perdido, de que no vale la pena seguir luchando, pero recuerda que todo eso muy pronto habrá de pasar si confías en el Cristo redivivo. Tras la tormenta viene la bonanza, tras la tristeza la alegría, tras la Cruz la Corona . . . "Se fiel hasta la muerte, y yo te daré la Corona de la Vida."

A veces uno piensa de que todo está perdido. De que no vale la pena seguir luchando. Problemas por aquí, problemas por allá, enfermedades, deseos que no pueden satisfacerse porque faltan los medios para ello, y así otras dificultades más. Sin embargo, cuando el río vuelve a su cauce natural, descubrimos cuán equivocados estábamos.

Imaginémonos por un instante lo que sucedió en el Monte Calvario. Toman a Jesús de Nazaret quien por un tiempo se había movido libremente por toda Judea, y lo llevan ante Anás, ante Caifás, ante Herodes, ante Pilato. Los soldados le escarnecen y escupen su rostro bendito. Las autoridades eclesiásticas le injurian y le acusan sin causa alguna. El pueblo grita a pecho herido que sea crucificado. Por fin Pilato cede a las insistentes demandas del pueblo y de las autoridades eclesiásticas,y en la mañana del primer Viernes Santo, crucifican a Jesús no sin antes hacerlo cargar su Cruz. Y, poco antes del sol trasponer la lejana cumbre, bajan el cuerpo yerto e inmóvil del Nazareno, y lo ponen en un sepulcro labrado en una peña. Los soldados colocan una enorme piedra a la entrada y la sellan. Un guardia romano se mantiene junto al sepulcro en estado de alerta y de vigilancia. Quieren evitar que los discípulos se roben y traspongan el cuerpo de su Maestro.

Sea la tarde de aquel viernes fitídico y sombrío sobre toda Judea. La naturaleza parece estar de duelo. El cielo se cubre de nubes densas. Una tristeza ominosa se cierne sobre todos aquellos que le habían seguido.

El sábado judío que había sido siempre ocasion de alegria espiritual se halla esta vez enlutecido. Los seguidores de Jesús que aún tienen bríos para asistir a los servicios religiosos se hallan abrumados por una carga terrible. Sus corazones se hallan apretujados. Las mujeres que habían acompañado a Jesús, y quienes tantas veces le habían hecho objeto de su amor y lealtad, lloran desconsoladamente. Llora María la bienaventurada, la que había sentido más que ninguna otra el dolor de aquel cuerpo desgarrado y roto por los pecados de los hombres. Llora María de Magdala, la que había sentido el toque maravilloso de aquella mano que la había sanado. Todas lloran porque todas le aman.....

Los discípulos se hallan alicaídos. No saben que hacer. Todas sus esperanzas se han desvanecido. Ellos que esperaban puestos de honor en el reino que Jesús iba a establecer, se hallan desilusionados. Tal vez se preguntan unos a otros: "¿De qué ha valido el sacrificio que hemos hecho? He aquí nosotros hemos dejado otrás casa, amigos, hacienda, trabajos, por seguirle a El.... ¡ay a lo que hemos llegado! ¿Por qué no nos quedaríamos con nuestros padres pescando en el mar de Galilea?"—dirían los hijos de Zebedeo. Otro tanto dirían Pedro y Andrés.' 'Yo debí haberme quedado en el banco de los públicos tributos"— exclamaría Mateo. Y así se sucederían los comentarios. ¡A lo que hemos llegado! Hemos venido a ser el hazmerreir de todos.

Así también se encontraban los dos discípulos que iban camino de Emmaús. Un viajero que ellos no reconocen se les acerca, y les pregunta: "¿Qué pláticas son éstas que tratais entre vosotros, andando, y estáis tristes?" Y Cleofás le responde: "¿Tú sólo peregrino eres en Jerusalem, y no has sabido las cosas que en ella han acontecido estos días?" El les pregunta: "¿Qué cosas?" Y ellos le contestan: "De Jesús Nazareno, el cual fué varón profeta, poderoso en obra y en palabra delante de Dios y de todo el pueblo; y cómo le entregaron los príncipes de los sacerdotes y nuestros príncipes a condenación de muerte, y le crucificaron. Mas nosotros esperábamos que El era el que había de redimir a Israel: y ahora sobre todo esto, hoy es el tercer día que esto ha acontecido." Ese "nosotros esperábamos" revela toda la angustia de sus almas. Es la medida que ellos nos dan de cómo se encuentran. Se hallan derrotados, frustrados, trágicamente decepcionados. Sus esperanzas han rodado por el suelo ante el impacto tremendo de circunstancias sumamente dolorosas.

La noche terrible que se cierne sobre ellos nos evoca la noche triste que tuvo Hernán Cortés cuando a nombre de la corona de España quiso tomar a México, ocasionándole todo ellos sinsabores sin cuento. Es también la misma noche que se cierne ahora mismo sobre unos cuantos hogares cuyos hijos han caído en el infierno de fuego y metralla que arde en Corea. ¡Cómo se sentirá la madre que vió partir a su hijo para el campo de batalla para a los pocos días recibir sendas notas de las autoridades civiles y militares de que su hijo había muerto....! Noches así muchas veces nos envuelven cuando circunstancias imprevistas nos sorprenden en nuestro caminar por la vida. Pero no desmayemos cuando ello sea así. Tras la tormenta viene la bonanza, tras la noche el día,

(Sigue en la página 13 Col. 2

DATOS BIOGRAFICOS DE PABLO, APOSTOL

Por ALFONSO ARDIN

Aproximadamente diez años después del nacimiento de Cristo, tuvo lugar en la ciudad de Tarso en Asia Menor, el advenimiento de otro niño de quien nadie en aquella ciudad hubiera pensado que estaba destinado a ser uno de los paladines más esforzados del cristianismo. Llámabase Saulo y era hijo de un rico judío de origen romano. Muy amado de su padre, recibió una educación muy esmerada en su ciudad natal y en Jerusalém. Como es lógico suponer, abrazó la religión de su padre, quien pertenecía a la secta de los fariseos. Se caracterizaba esta secta porque sus miembros fingían rigor, severidad, austeridad y otras virtudes que no tenían.

De realizarse los más íntimos deseos de su padre Saulo sería un rabí, algún día. Y en efecto, bajo la sabia y hábil dirección de su maestro Gamaliel pronto hubo de convertirse en un rabí. No pudiendo recibir dinero por sus servicios religiosos, Saulo quiso aprender un oficio y se dedicó a construír casas de campaña.

Ya en pleno vigor de su juventud estaba también en su apogeo la persecución violenta de los cristianos por parte de los judíos ortodoxos de Jerusalem. Saulo se abrazó a esta persecución, con toda la pujanza de su virilidad y todo el ardor de su espíritu exaltado. Allí estaba él presente cuando Esteban, el primer mártir cristiano, fué muerto a pedradas por la muchedumbre enfurecida. El delito de Esteban consistía en haber sabido dar contestaciones victoriosas a los judíos.

Poco después del año 33 en que ocurrió la muerte de Esteban, Saulo era una figura notable en Jerusalem y fué enviado a Damasco por los altos dignatarios judíos para que prosiguiera la persecución de los caudillos del cristianismo. Y fué durante este viaje y en el momento preciso que se acercaba a la gran ciudad que Dios resolvió comunicarle que la había elegido para que se convirtiera en una antorcha luminosa del Cristianismo.

Saulo sintió que una luz muy intensa le quitó la vista hasta cegarlo. Oyó entonces una voz que le reprochaba su conducta por la persecución de los cristianos. "Continúa tu viaje a la ciudad y espera allí hasta que recibas un mensaje" siguió diciendo la voz. Una vez en Damasco un discípulo se le acercó para decirle "Tú has sido elegido por Cristo para que seas su misionero" Ananías, que tal era el sacerdote que así le hablaba, fué en adelante el más decidido perseguidor de Pablo.

Oído el mensaje, recobró la vista para convertirse en el más denodado de los seguidores de Cristo. No obstante su obra de misionero no comenzó inmediatamente. Pablo empleó unos diez años predicando y trabajando de su oficio en su ciudad natal de Tarso. De este modo fué gradualmente asegurándose en el reconocimiento y afecto de sus compañeros. A la sazón se ponía en práctica el proyecto de organizar la iglesia cristiana en la ciudad de Antioquía en Siria y Pablo fué asociado a Bernabita de Chipre, en calidad de ayudante para el desempeño de esta misión. Desde entonces ambos estuvieron íntimamente ligados en una serie de viajes de misión a Chipre y a las ciudades griegas de Asia Menor, agrandándose así la figura de Pablo que empezaba a tener relieves de gran sacerdote. Al repudiar las doctrinas de los fariseos, Pablo predicó siempre el cristianismo, no como una secta del judaísmo sino como una religión abierta a todos los creyentes.

Realizó su segundo viaje de misión y durante él visitó nuevamente las iglesias que había fundado en Asia Menor y se encaminó hacia el oeste a Macedonia y Grecia, echando así en Europa los cimientos del cristianismo. Fundó las primeras iglesias cristianas en Filipo, Tesalónica y Corinto. A este viaje siguieron otros que fueron como sillares potentes en la gran columna del cristianismo en que ya se había distinguido Pablo, al calor de su bien cimentada cultura y al soplo mágico de su oratoria candente. Esa gran habilidad de Pablo para convencer y persuadir, lo diluyeron por decirlo así, en la conciencia de sus oyentes, sobre todo entre los griegos, los cuales fueron sus más numerosos

conversos.

Enfatizando los grandes valores espirituales del Cristianismo, le dió Pablo a esta religión un carácter universal en la que todos los verdaderos creyentes encontraban su salvación sin necesidad de ceñirse a las prácticas del ritual ortodoxo de los judíos, bastando solamente la fe y el amor para ser un buen cristiano.

En el año 56 en uno de sus viajes de Corinto a Jerusalem fué arrestado por orden de los sacerdotes judíos y encarcelado en Cesárea,cerca de Jerusalem. Al cabo de dos años de encarcelamiento fué enviado a Roma para ser juzgados. Durante este viaje memorable ocurrió un terrible naufragio cerca de las costas de la isla de Malta. Viéndose en peligro de muerte, ya ahogándose, recibiéndola de sus encarnizados enemigos,conservó la serenidad y abrazándose ciegamente a su fe cristiana, predijo ante los tripulantes y compañeros que lo rodeaban, que todos sobrevivirían al naufragio. Llegó a Roma en el año 59 y muy probablemente fué martirizado dos o tres años más tarde.

Estas epítolas fueron coleccionadas y publicadas treinta años después de la muerte de Pablo. Actualmente constituyen una parte vitalísima del Nuevo Testamento y nos muestran a su autor como una de las inteligencias de su tiempo.

NOTAS ADICIONALES

En la obra de Bulver Lytton intitulada "Los Ultimos Días de Pompeya" el autor pone en boca de Glaucus, su protagonista palabras que nos dan una idea de la gran personalidad y popularidad de Pablo.

Glaucus conversa con Ione, su novia. La conversación había recaído sobre Apoecides, hermano de Ione, quien recientemente había sido convertido al cristianismo. "¿Has oído algo - le decía ella acerca de esa nueva secta de los nazarenos de que habla mi hermano?" Glaucus respondió con las siguientes palabras. Recuerdo haber oído a mi padre hablar de cierto huesped de Atenas que se llamaba Pablo. Mi padre formaba parte de una inmensa muchedumbre que se había reunido para escuchar aquel sabio. No se oía el más leve rumor y no hubo mofa y los rugidos con que solíamos recibir a nuestros oradores. Cuando la figura de aquel personaje misterioso apareció en lo alto de la colina, su porte y su fisonomía se apoderaron de todos los corazones antes de que pronunciara una palabra. Era un hombre - decía mi padre - de no muy alta estatura pero de fisonomía noble e impresionante marcada por las huellas de las vicisitudes. Había en sus ojos un brillo refulgente que se hacía más notorio cuando levantaba sus brazos para hablar, lo cual hacía con la majestad de un hombre en cuyo espíritu ha irrumpido la idea de un dios omnipotente. "Caballeros atenienses, - se cuenta que dijo: Descubro en ustedes un altar con esta inscripción: Al Dios Desconocido. Vosotros, ignorantemente, adoráis las misma deidad a que yo sirvo. Desconocida de vosotros hasta hoy. Revelada a vosotros en este instante." Declaró entonces aquel hombre majestuoso, que el Gran Hacedor de todas las cosas, que formó del hombre las diferentes tribus y los diversos hogares, el Señor de la tierra y del firmamento universal no residía en los templos de fabricación humana; que su presencia, su espíritu, estaban en el aire que respiramos; que nuestra vida y nuestro ser estaban con él. ¿Creen ustedes que el Invisible es como vuestras estatuas de oro y mármol? ¿Creen Uds. que el necesita de vuestros sacrificios? Habló después acerca de los temibles tiempos venideros; del fin del mundo, de la resurrección de los muertos.

Cuando así habló se desató un rumor que había sido reprimido largo rato y toda la multitud expresó su descontento, unos con sonrisas burlonas; los filósofos con frases de desaprobación; otros con frases burlonas y risotadas: pero había llegado al corazón de las multitudes y éstas, sin saber por qué, temblaban, pues el extranjero tenía la voz y la majestad de un hombre a quien el Dios Desconocido le había comisionado para predicar su fe.

Santurce, P. R.

(Viene de la página 5)

de siempre, los que ejecutan este salmo de la invitación.

A doña Julia Irizarry, le dedicamos el Aniversario de la Iglesia Evangélica Unida de Guayanilla este año, porque su vida es síntesis de la historia de nuestra Iglesia en Guayanilla.

¿SE HA CANSADO DIOS DEL HOMBRE?

(Viene de la página 6)

mayores porciones de su gracia. Dios encarece su amor para con nosotros porque siendo aún pecadores Cristo murió por nosotros.

En el drama "Pastos Verdes", escrito para la mentalidad del hombre de color del sur de los Estados Unidos, hay un momento de una tremenda emoción. El tiempo se retrotrae y nos lleva al cielo un poco después que la tierra ha sido castigada con el diluvio. Allí está Dios y desde los altos ventanales de las mansiones celestiales dirige su mirada hacia los hombres y los ve entregados a los mismos pecados por los cuales han sido castigados: crímenes, robos, adulterios. Y Dios lleno de infinita tristeza llora por el pecado de los hombres y dice éstas palabras: "Ser Dios a veces no es dormir sobre un lecho de rosas." Parecerán un tanto vulgares esas palabras pero no lo son. Ellas describen la terrible agonía que se desarrolla en el corazón de Dios. ¡Qué difícil es ser Dios para tener que amar a un mundo como éste! Pero Dios no puede hacer otra cosa sino amar.

El amor de Dios nunca se cansa. Es inexorable, no cede ante la maldad humana. ¡He ahí la maravilla de la paciencia divina! Como el padre se compadece de sus hijos se compadece Dios de los que le aman y le temen. Se compadece también de los que no le temen ni le aman. Ved a aquel padre de la parábola del Hijo Pródigo, que espera pacientemente el retorno del hijo cuando éste traspone el portón, corre hacia él, le estrecha entre sus brazos y decreta fiesta en el hogar porque el hijo que se había perdido había sido encontrado, el que había sido muerto había resucitado. No hay en toda la literatura universal nada que ilustre mejor el amor de un Dios que nunca se cansa.

La hora más feliz del hombre es aquella cuando, en su miseria, descubre que Dios le ama apasionadamente y le extiende su mano, sin cansarse, ofreciéndole su ayuda. En ese momento despunta la alborada de un nuevo día en su espíritu en tanto que la fe que acaba la alborada de un nuevo día que acaba de nacer transformará su vida. ¡Cuántos hay que viviendo lejos

(Sigue en la página 16, Col. 1.)

EL CANTO

EL CANTANTE DEBE INTERPRE
LA EXPRESION ESTRIBA, EN PA
LAS FRASES MELODICAS. A V
ENTRE EL ACENTO MUSICAL Y
POR RESULTADO UN C

El canto es una de las formas más antiguas y espontaneas con que el hombre exterioriza sus emociones, transmite sus sentimientos ensalza sus héroes, perpetúa los acontecimientos más esplendorosos de su historia y rinde culto a un dios. Los chinos, egipcios, indios y hebreos alababan sus dioses con cantos que entonaban en ritos religiosos y en las ceremonias fúnebres.

Los griegos cultivaron el canto como un arte excelso y útil, quedando su historia consagrada en himnos imperecederos. Consideraban ellos el canto como parte esencial de la educación del hombre. Según Platón, el arte de cantar era necesario aún para el hombre político. En Grecia la música evolucionó en alto grado con el desarrollo de la tragedia nacional dándosele suma importancia a los coros.

Entre los hebreos la música alcanzó grandes adelantos y adquirió mucha importancia. Se calcula que los reyes David y Salomón destinaban 4,000 cantantes y músicos para los servicios del templo. El rey David, en actitud de adoración elevaba cánticos a Dios frente al Arca y decía:

"Bueno es alabar a Dios
Y cantar salmos a Tu nombre,
Oh Altísimo".

Los salmos de David, y los Cantares de Salomón determinaron el florecimiento de la música hebraica.

Se supone que los cantos de los cristianos en los primeros siglos fueran semejantes a los hebreos, pero con la influencia de la música griega y romana. La música de la iglesia griega ejerció gran influencia en el desarrollo del canto religioso, aunque luego la música de la Iglesia Latina adquirió mayor auge.

En España se llegó a considerar el canto de tal importancia que el Concilio de Toledo (672 A. D.) determinó que no podían recibir las órdenes sagradas quienes no supieran cantar las antífonas, los salmos, himnos y otros cantos litúrgicos.

Desde principios de la Edad Media la Iglesia, dándose cuenta de la gran importancia que tiene el canto como parte del culto religioso, cuidó de la instrucción de los cantores. Estableció escuelas de canto que fueron gradualmente aumentando en número hasta que cada iglesia sostenía la suya, además de un coro de cantores. Las capillas de cantores de los príncipes y la del Papa tenían a su cargo también la interpretación de música profana y sagrada.

Durante la Edad Media cultivaron el canto los minnesingers y los trovadores del Mediodía de Francia. Su influencia afectó no solo el arte secular, sino el religioso. Muchos de sus cantos folklóricos fueron introducidos en las composiciones religiosas. Más tarde Martín Lutero hizo adaptaciones de los cantos folklóricos más populares para usarse en lugar del canto llano en Alemania. Las congregaciones se entusiasmaron con los cantos de melodías bien conocidas y en lenguaje familiar.

Al partir del siglo XIV empieza a producirse música polifónica, en la que el español Tomás de Victoria se considera sin rival, exceptuando tal vez a Palestrina. Los compositores de música sagrada se esmeraban en elaborar música de complicadas combinaciones armónicas escrita para muchas voces. Introducían variaciones, vocalizaciones, prolongados trinos y floreos vocales. Se impuso el ingenio y el artificio al sentido religioso, con música embrollada y pedante que carecía de la dignidad del canto religioso.

Era del todo necesaria una reforma en la música sagrada. Palestrina rescató la música religiosa del amaneramiento, irreverencia y confusión y le imprimió una vez más reverencia y dignidad. Otros, al igual que Palestina, contribuyeron a librar la música sagrada del mecanismo complejo

El Credo de un Apóstol.

Creo en una religión que comprende el todo de una vida normal y no tan sólo una parte de sus intereses encerrada dentro de muros que se supone deben señalar los límites entre lo sagrado y lo secular, lo natural y lo sobrenatural.

Creo en un Dios más vasto que todo lo que yo pueda imaginar, pero no por eso menos real; un Dios que se asemeja, por lo menos, a lo mejor que yo pueda aspirar a ser. Por lo tanto, no ofenderé a Dios creyendo que El sólo puede interesarse en un fragmento de mi vida o de la vida del universo que El ha creado.

Creo en la moral, en la prohibitiva y en la aventurera; "Buenas Nuevas."

Creo en un Cristo que vino, no para condenar al mundo, sino para revelar a los hombres todas las posibilidades de una vida más amplia, más rica y normal, una vida plena en todos sus sentidos.

Creo en la moral, en la prohibitiva y en la aventureraá; en una fe cuyo decálogo es negativo y cuyas bienaventuranzas son positivas y constructivas. Ninguna cuestión de crítica o de progreso de la ciencia podrá jamás minar mi fe, pues el arca de mi Dios está donde los filisteos no la pueden robar.

Creo en una vida dichosa, llena hasta el tope de sanos y dulces intereses y creo que una vida tal se aferra, por medio de la fe, a la vida perdurable. Amén.

RELIGIOSO

ON SENTIMIENTO Y EXPRESION. N LA DEBIDA ACENTUACION DE LA EXACTA CORRESPONDENCIA CENTO DE LAS PALABRAS, DANDO DISPAR Y DESAGRADABLE.

de la polifonía vocal. La música de la Reforma afectó fundamentalmente la música sagrada alemana. Lutero compuso música de tendencia individualista; de melodía definida; de armonía sólida y franca. Se apartó de la polifonía vocal y adaptó la forma coral que ha sido modelo de muchas obras maestras. Haendel y Bach basan toda su música en la austeridad y majestuosidad de esta música. Palestrina y Lutero trajeron, pues, un renacimiento en la música en el siglo XVI. Reformaron la música polifónica en la que se entonaba una gran variedad de melodías (a veces treinta) simultáneamente y a contrapunto. El acento prosódico muchas veces no concordaba con el acento musical y la letra se hacía ininteligible. Libre ya de amaneramiento, la música vocal religiosa llena a su apogeo en los siglos XVII y XVIII con los magníficos oratorios, corales y cantatas de Bach y Haendel.

Los breves datos históricos sobre música vocal que hemos incluído nos demuestran la importancia que siempre tuvo el canto religioso en los oficios divinos. Esta importancia no ha disminuído, antes por el contrario, aumenta cada día. La música de los grandes maestros mencionados, popularizada por medio de grabaciones fonográficas y audiciones a través de la radio, está hoy al alcance de miles de personas que dispongan de la modesta suma necesaria par adquirir algunos álbumes de discos o un aparato radio receptor.

El arte de cantar es abarcador. Comprende la extensión de la voz del cantante, la respiración, la emisión del sonido, la uniformidad de los registros vocales y la vocalización. Incluye también la pronunciación, el fraseo, la adaptación de las palabras a las notas, la expresión, el recitado y el conocimiento de distintos estilos de composición. El cantante debe interpretar con sentimiento y expresión. La expresión estriba, en parte, en la debida acentuación de las frases melódicas. A veces falta la exacta correspondencia entre el acento musical y el acento de las palabras, dando por resultado un canto dispar y desagradable.

No todos los cantantes tienen la oportunidad de educar sus voces y no es posible siempre para los directores de canto de las iglesias ofrecer clases formales de vocalización. Sin embargo, el director del coro debe hacer cierta cantidad de labor individual y colectiva para corregir los principales defectos de los miembros del grupo coral. Puede escoger ejercicios para regular la respiración, sostener los tonos, lograr mayor flexibilidad en la voz, y mejorar la pronunciación, la emisión de la voz y la expresión.

Los intérpretes deberán poseer talento artístico. Nunca debe descender la calidad del programa para dar participación a colaboradores incapacitados. Esto perjudica al programa y a la institución o iglesia que lo auspicia. Si no se puede ofrecer música de buena calidad a través de talento vivo, es preferible hacer uso de grabaciones eléctricas.

En discos se pueden conseguir interpretaciones vocales e instrumentales de los grandes artistas del mundo. Al público se le ofrecen en discos aquellas interpretaciones que han logrado un alto nivel de perfección despues de repetidos ensayos.

En la transmisión que se efectúa con talento vivo no siempre se puede ofrecer una interpretación del más alto valor artístico. Las estaciones locales cuentan con pocos artistas de verdadero talento y los artistas extranjeros que han alcanzado notoriedad resultan muy costosos y a veces inaccesibles. Hay que considerar también que no siempre los artistas ofre-

(Sigue en la página 18, Col. 3)

Opiniones

Me basta con contemplar el misterio de la vida consciente que en la eternidad se perpetua; y meditar en la maravillosa estructura del Universo que apenas si percibimos por espejo oscuramente; y tratar de comprender, en tesitura de humanidad, siquiera sea alguna infinitesimal partícula de la inteligencia que en la naturaleza se manifiesta... —Alberto Einstein.

Uno de los resultados más singulares y más inesperados de los trabajos de investigación hechos recientemente en que se refiere a las causas del crimen ha sido la extraordinaria similitud de fondo y de carácter que resulta existir entre los que cometen actos anti sociales y los que se dedican a obtener puestos públicos.—A. Comfort.

Todos los que creemos en la palabra de Cristo, cualquiera que sea nuestra filiación política, aseguramos tener bajo nuestra custodia la esperanza terrenal de la conservación de la inviolabilidad de la conciencia humana. Esta esperanza terrestre de los cristianos en el plano político es en verdad algo más que una esperanza; es la certidumbre de que mientras haya un cristiano digno en el mundo, aunque no sea más que uno, habrá una vida interior que no podrá ser invadida por ningún policía.—Francois Mauriac.

A los de cada generación se nos olvida casi siempre que en lo que hace a tiempo y en lo que se refiere a espacio, no somos sino una fracción de la Humanidad... —Alain Locke.

El nombre no es cosa postiza y artificial sino que tiene que ver con el ser del objeto y con sus destinos... —Arturo Uslar-Pietri.

Una vida humana sin alguna forma de poesía no es vida humana; que será existencia animal tan sólo... —Randal Jarrell.

LA COMPASION DE DIOS Y LA PASION DE CRISTO

Por el RDO. N. CASILLAS PIÑERO.

"Y enemistad pondré entre ti y la mujer y entre tu simiente y la simiente suya, esta te herirá en la cabeza, y tú le herirás en el calcañar." Génesis 3:15.

Asímismo también el vaso, después que hubo cenado diciendo: Este vaso es el nuevo pacto en mi sangre que por vosotros se derrama. Lucas 22:20.

Sobre la compasión de Dios y la Pasión de Cristo, resaltan dos propósitos: primero el propósito de Dios relacionado con su compasión hacia la humanidad, y en segundo lugar la pasión de Cristo muriendo en la cruz para darnos la salvación.

En cuanto al propósito de Dios, al poner a nuestros primeros padres Adán y Eva en el Edén, y advertirles que de todos los árboles del huerto podían comer, menos del árbol del bien y del mal porque si así lo hacían comiendo del árbol prohibido, morirían.

Satanás, el espíritu invisible y caído, que no quiere felicidad espiritual para el hombre, fué tan atrevido que entró en aquella propiedad sagrada de Dios para engañar y anunciarle a Adán y a Eva que comieran, que entonces iban a saber mucho.

Dos miradas de la mujer una a la derecha y otra a la izquierda le trajeron la desgracia, una mirada al diablo y otra a las frutas prohibidas la llenaron de envidia hasta pecar comiendo del árbol y dándole a su marido desobediente. Inmediatamente reconocieron que estaban desnudos, desapareció de ellos la santidad el traje espiritual de la inocencia y conocieron que estaban desnudos. Trataron de hacerse trajes de hojas de higuera, que sería temporal, con traje de unos minutos, porque al calentar el sol se secaban las hojas y volvían a quedar desnudos. Al llamar Dios a Adán estaba escondido como prueba de un delito (porque Dios estableció la ley desde antes de Moisés) entonces le declaró la verdad a Dios, entonces se hizo culpable debido a la mujer que desobedeció primero.

Ante Adán y Eva vemos la compasión de Dios manifestada para con ellos matando animales, sacando las pieles cubrió la desnudez a nuestros primeros padres, pero para eso fué necesario derramar sangre. En la sentencia resalta la compasión de Dios ante la mujer y satanás enemistad pondré entre ti y la mujer entre tu simiente y la simiente suya, ésta te herirá en la cabeza y tú le herirás en el calcañar."

Esta es una profecía o promesa que tendría que cumplirse a través del tiempo, cumpliéndose en la nueva dispensación, al nacer Jesús de una mujer y establecer su iglesia en el mundo. Por eso es necesario que meditemos sobre la pasión de Cristo, que vino siendo la cruz del mundo, dando vida al pecador por su pasión y muerte en la cruz. Desde el Edén quedaron muertos desde el punto de vista espiritual, nuestros padres Adán y Eva, condenando al mundo por la desobediencia, pero Cristo vino a traer nueva vida al pecador, que perseveraba muerto en pecado. El que cree en Cristo, nace de nuevo. Por eso le dijo Jesús a Nicodemo; necesario te es nacer otra vez de agua y del Espíritu, nacer otra vez porque perseveraba muerto desde Adán.

Porque por un hombre todos somos condenados (por Adán) y por un hombre todos somos salvos (por Cristo... Adán fué responsable de nuestra perdición, Cristo es responsable de nuestra salvación, para que todo aquel que en él cree no se pierda mas tenga vida eterna."

Jesús vino al mundo a cambiar la condición espiritual del hombre para ponerlo en harmonía con el Infinito, y ponerlo en contacto con la familia de Dios, por medio de su pasión y muerte en la cruz.

Fué despreciado y desechado entre los hombres, su rostro escupido, su cuerpo magullado con su propia cruz hasta el Calvario donde fueron horadadas sus manos y sus pies, muriendo por nosotros para volvernos a la vida eterna.

Jesús siendo la luz, dejó establecido el evangelio de luz, para que el hombre no ande en tinieblas.

El mundo sin la compasión de Dios y la pasión de Cristo está tan obscuro como la noche.

Jesús sufrió y resucitó glorioso para que anduviéramos a su luz, por medio del conocimiento de su palabra. Si confiamos en Jesús no permaneceremos más en las sombras obscuras de la noche, sinó que entraremos en la luz vivificadora de un día que nunca terminará. Tal vez una nube se suspenda algunas veces sobre nosotros, pero no permaneceremos en tinieblas si somos sinceros y fieles a Jesús.

Desecha tu desaliento querido lector, no permanezcas en la obscuridad, vive a la luz. En Jesús está tu seguridad, tu esperanza y tu cielo eterno; mira a El y El solo y te gozarás como los pájaros se gozan al salir el sol y como los ángeles se gozan delante del Trono.

Es bueno que sepas cual fué el designio de Dios al dar a su Hijo Unigénito al mundo. Dios dió a su Hijo no para que recibiera una educación como lo afirman los Racionalistas ni para que fuera un modelo de humildad y mansedumbre, ejemplo de pureza y santidad, sino, para un propósito determinado, con un fin definido y este fué a llamar pecadores al arrepentimiento, a traer vida, dando su vida por nosotros. Porque no envió Dios su Hijo al mundo para que condene al mundo, sino para que el mundo sea salvo por El. Por medio de estas sencillas ideas sabemos cual fué la compasión de Dios y la pasión de Cristo relacionada con la salvación del mundo.

IGLESIA ROCA DE SALVACION CELEBRA ANIVERSARIO

La Iglesia Roca de Salvación ubicada en la barriada Baldorioty de Ponce celebra su segundo Aniversario y Semana Evangelística durante los días 13 al 20 de abril, cada noche pronunciará el sermón un orador distinto. El día de Aniversario será el sábado 19 de abril, predicará el mensaje de la ocasión el consagrado orador evangélico Rdo. Antolín Castillo.

RDO. E. RIVERA VIVES PREDICO SERMON DE ANIVERSARIO EN SAN GERMAN

En la noche del sábado, 29 de marzo el Rdo. Enrique Rivera Vives predicó el sermón en el servicio del cuadragésimo aniversario de la Iglesia Presbiteriana en San Germán.

En las demás partes del programa cooperaron la Sra. Dinorah Vélez, los laicos Luis Rivera, María R. de Avilés, Ramón González y los Rdos. José A. Martínez y Miguel E. Martínez.

PROGRAMA DE EVANGELISMO EN CUATRO CALLES, PONCE

Kindergarten

Bajo la dirección de la Sra. Rosa Mª Rodríguez fué organizada en fecha reciente una escuela de Párvulos en nuestra Iglesia. Cuenta con una matrícula de treinta alumnos. Todos estamos contentos con esta actividad. El pastor, Sr. Tomás Rodríguez es el Consejero.

Pabellón

Desde hace algún tiempo la Iglesia estaba en campaña activa pro- edificación de un pabellón anexo al templo. Estamos recogiendo la vendimia del duro trabajo desplegado, pues ya ha sido terminado a un costo aproximado de $300.00

Aniversario

En la noche del 27 de marzo se llevó a efecto nuestro servicio de Aniversario. Tuvimos el placer de tener entre nosotros un grupo de ministros y grupos de hermanos de sus respectivas Iglesias. La Iglesia fué debidamente organizada, dentro del amplio campo de la Misión E. U. de P. R. Las Sociedades locales dieron mensajes de salutación y bienvenida a los presentes. Un grupo de coristas bajo la dirección del Hno. Wilfrido Jiménez y un grupo instrumental de nuestra hermana Iglesia Roca de Salvación nos deleitó con su arte. El Rdo. Román Soto hizo una historia breve de las luchas y los logros de nuestra Iglesia. La Sociedad de Damas regaló a la Iglesia una mesa para el Altar, una Alfombra, tapetes y $25 en efectivo, recaudados mediante ofrendas especiales y otras actividades. Un grupo de caballeros regaló un Altoparlantes y los jóvenes $20. en efectivo, fruto de sus actividades y esfuerzos.

El Rdo. Antolín Castillo hizo la instalación de la Junta de Oficiales en sencilla ceremonia. Pronunció el mensaje de la noche el Rdo. Plácido Vázquez en brillante disertación. Terminó el acto dentro de un gran entusiasmo y la bendición Pastoral por el Rdo. Harry E. Zech.

Juventud en Marcha

Bajo los auspicios de la Sociedad de Jóvenes se está explorando la barriada Campo Alegre con miras a organizar allá un Escuela Bíblica y un punto de predicación. Cada sábado, bajo la dirección y consejo del humilde autor de esta notas , un grupo de jóvenes visita este sector de la vecindad para lograr el objetivo señalado. Si la pregunta que se oye en todos los ámbitos de un mundo en crisis es: "¿a quién enviaré a llevar el mensaje de salvación a las almas" La contestación tendrá que ser con la responsabilidad del Profeta: "Hénos aquí, envíanos a nosotros." Amén.

Leandro Morales Cedeño.

NOTAS DE CORRAL VIEJO

Fallecimiento:

El día 31 de marzo próximo pasado, partió para estar con el Señor la Sra. María Laó de Rosado, miembro fiel y consagrado de nuestra iglesia. El domingo 30 de marzo fué por última vez a la iglesia. El lunes mientras la iglesia estaba reunida en su servicio de oración, allí en su hogar mientras la esposa de nuestro pastor le recitaba el salmo 23 ella se despidió de este mundo para encontrarse con su Dios. El martes sus restos mortales fueron llevados al templo donde se celebró un servicio fúnebre oficiando el Rdo. Narciso Casillas. Sobre su féretro se depositaron muchas ofrendas florales llamando la atención entre todos, un ramo de margaritas obsequio póstumo de la Sociedad de Damas: "Las Segadoras" de cuya sociedad ella era miembro y a cuya organización ella dotó de nombre tan sugestivo.

Por medio de estas líneas damos nuestro más sentido pésame a su esposo Don Pepe Rosado y demás familia.

Ramonita R. de Vargas

(Viene de la página 7)

tras la tristeza la alegría, tras la Cruz la Corona....

En las primeras horas de aquel primer día de la semana, estando aún de noche, el que había sido crucificado y sepultado, el que había estado por tres días en la tumba, levantóse glorioso y triunfante. La noche se fué con sus angustias y deseperanzas, y vino, radiante y hermosa, la mañana de aquel DOMINGO DE PASCUA florida. Todo se cambia ahora. Ahora la naturaleza reverdece. Los pájaros cantan gozosos himnos al Creador. Los ríos van dejando a su paso la dulce frescura de sus aguas. Una claridad distinta luce en la vasta expansión del firmamento. Ahora la vida es dulce y amable, y hay un florecer de esperanza y de fe en todos los corazones. Se ha establecido de modo indubitable el triunfo del bien sobre el mal, del amor sobre el odio, de la luz sobre las tinieblas.

Eso es lo que vienen cuando se lucha bien. Cuando se vive nutrido de fe. Ciertamente esta lucha nuestra tiene la forma y semejanza de una Cruz. Esa Cruz sabe a desprecio. Sabe a afrentas. Sabe también a muerte. A eso mismo supo la Cruz de Cristo. El la gustó pacientemente, amorosamente....y la victoria fué suya.

Amigo lector: más de una vez tus noches serán tristes serán tristes y largas. La mañana tardará en llegar y tu vigilia se hará más angustiosa aún. Te sentirás como abandonado y dejado de todos. Pensarás de que todo está perdido, de que no vale la pena seguir luchando, pero recuerda que todo eso muy pronto habrá de pasar si confías en el Cristo redivivo. Tras la tormenta viene la bonanza, tras la tristeza la alegría, tras la Cruz la Corona "Sé fiel hasta la muerte, y yo te daré la Corona de la Vida."

Gilberto Robles

Rdo. F. Colón Brunet Termina Labores Tesorero Comité Instituciones Insulares

A las Iglesias de la Asociación de Iglesias Evangélicas de P. R.

Amados hermanos:

Por diez años he sentido la honda satisfacción de servir a la Asociación de Iglesias Evangélicas de P. R. como Tesorero del Comité de las Instituciones Insulares, mejor conocido como Comité Pro-Leprocomio Insular.

Tal parece que han sido días los que he servido en este comité, cuando la verdad es que he servido diez años. Durante estos diez años he servido a la Asociación de Iglesias Evangélicas de P. R., he cooperado con los demás hermanos del Comité; y he estado al lado del obrero que, abnegadamente, ha servido con su vida en el Presidio, Leprocomio, Sanatorio y Manicomio.

Debido a una reorganización de los Comités de la Asociación, he cesado como Tesorero del Comité Pro-Leprocomio Insular.

Desde ahora en adelante, toda contribución de las Iglesias o de las Denominaciones, deberá ser enviada a:

Sr. Aurelio Roque Delgado
Apartado 1623
Universidad de P. R.
Río Piedras, Puerto Rico

Sinceramente,
Francisco Colón Brunet,
ExTesorero del Comité Pro-Leprocomio Insular

Notas de Sabana Grande y La Pica

Los esposos Santiago Reyes y Carm Olga Rigaud tuvieron la dicha de ver egar a su hogar su primogénito Carlo Antonio, quien nació el 5 de febrero corriente año. Le felicitamos.

La nue directiva de la Sociedad de Damas s compone de los siguientes miembros presidenta, Marina de Nazario; vice-sidenta, Lola F. Vda. de Saavedra; se taria, Isabel Irizarry; tesorera, Gen va López; consejera, Angelina P. Martínez. La va directiva espera acer grandes nu Adelante! cosas.

Nuestro stimado herm o don Alfredo Rosas fué operado co éxito en el Hospital Presbiter s su s, de cuencia de nuevo entre lo lo cual nos alegramos.

LA PICA.

El 23 de febrero la joven Iris Ileana Sánchez celebró cumpleaños con una reunión religioso y social en su hogar. Abrió el acto con un mensaje de ocasión nuestro pastor el Rdo. Miguel E. Martínez. A la reunión asistió un gran número de hermanos, quienes felicitaron a Iris Ileana por sus años de fidelidad y consagración a la iglesia y al Señor. Muchos regalos le fueron ofrecidos.

En la tarde del 8 de marzo fueron unidos en matrimonio los jóvenes Bernabé Vega Olmeda y Margot Belén. Margot es miembro fiel de la iglesia. Las bodas fueron celebradas en el hogar de los padres de la novia, oficiando el Rdo. Miguel E. Martínez. Las damas de la iglesia celebraron el 13 del mismo mes un servicio especial para los Estados Unidos. Muchas felicidades deseamos a la recién pareja y, sobre todo, las bendiciones del Señor.

La Sociedad de Damas celebró recientemente elecciones, siendo electas las siguientes hermanas: presidenta, Mary Almodóvar; vice-presidenta, Fanny L. de Nazario; secretaria, Mary Torres Ramos; tesorera, Isabel Ortíz de Rodríguez, y oradora, Rosita Almodóvar. Dada la capacidad moral y espiritual de estas hermanas, se espera un notable desarrollo en la Sociedad de Damas.

El muy estimado hermano Guillermo Nazario, quien sufriera un accidente hace poco, se enfermó de momento de cuidado, siendo necesario recluírlo en el Hospital Municipal de Sabana Grande. Ya gracias a Dios, se encuentra mejor y cuando salgan estas notas estará de vuelta a su hogar. Nos alegramos de verle de nuevo entre nosotros.

Mary Almodóvar
Corresponsal

Comienza Campaña en Movimiento Adelante Juventud Puerto Rico

Ofrecen Películas, Música y Prédicas, todas las Noches en Parque M. Rivera

Por SAMUEL DE LA ROSA

Jefe de Redacción de DIARIO

El movimiento "Adelante Juventud" que ha celebrado campañas evangelísticas en varios países de Sur América, inició anoche una serie de actividades en el Parque Muñoz Rivera.

En los actos, que son auspiciados por la Asociación Ministerial del Area Metropolitana que dirige el Rdo. Luis Maldonado, se presenta un grupo de jóvenes norteamericanos y un cubano quienes a través de la música y de la predicación ofrecen un mensaje de carácter evangélico, especialmente para la juventud.

El grupo está integrado por los misioneros Roberto Savagede Ecuador, Roberto Crosby, de Colombia, Pablo Hartford de Chicago, Verne Van Hovel, de Michigan y Cecilio Arrastía de Cuba.

Sus actividades incluyen películas en colores, dúo de trompetas, guitarra eléctrica y acordeón, además de los mensajes, y de un llamamiento a los jóvenes.

Es Interdenominacional

En entrevista con el señor Arrastía quien es pastor presbiteriano en Sancti Spiritu, Cuba, declaró que este movimiento obedece a un espíritu evangelístico, completamente interdenominacional, sin doctrina denominacional preferente, ya que el grupo está integrado por metodistas, presbiterianos y bautistas.

Tuvo su origen en Quito, Ecuador. El misionero Roberto Savage, dirigía programas a través de la emisora HCJB que quiere decir (Hoy Cristo Jesús Bendice) y tuvo la visión de "tener un evangelismo en grande".

Y se decidió por ofrecer un acto en el teatro Sucre de Quito. Había gran temor por el fracaso del acto, pero su esfuerzo se vió coronado por el éxito y de ahí se decidió a ofrecer mensajes evangelísticos usando la música, películas y predicadores.

La HCJB es conocida como el púlpito más alto del mundo, pues está localizada a 14,000 pies sobre el nivel del mar.

El movimiento de "Adelante Juventud" está vinculado al conocimiento nacionalmente en Estados Unidos como "Youth for Crist", que ha venido despertando la conciencia religiosa en las juventudes americanas.

Otros Actos

"Adelante Juventud"ha celebrado campañas con gran éxito en Cuba, Santo Domingo y Haití, últimamente. En Santo Domingo, dijo el Rev. A-

(Sigue en la página 16, Col. 3)

ESCUELA BIBLICA

A cargo del Rdo. José A. Luciano.

TEMA: JESUS Y LA LEY.—LECCION PARA EL 20 DE ABRIL DE 1952.

Tema: Jesús y la ley. Mateo 5:17-20; Marcos 10:17-22.

Lectura Devocional: Sal. 119:1-16.

Texto Aureo: Porque la ley por Moisés fué dada: mas la gracia y la verdad por Jesucristo fué hecha. Juan 1:17.

Tiempo: los dichos de Jesús en Mateo 5 fueron pronunciados en el año 28 d. de C. y los de Marcos 10 en el año 30.

Lugares: Un monte cerca de Jerusalem y en Perea.

Lectura Adicional: Lucas 16:16, 17; Juan 1:17.

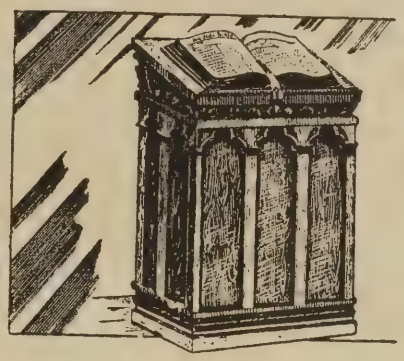

INTRODUCCION

Iniciamos hoy una serie de 11 lecciones con el fin de aclarar el significado de la ley según es interpretada por Jesús. Es importante que el cristiano aprenda a relacionar el mensaje y aplicación, a la vida de la ley y la gracia y como el evangelio de la gracia sobrepasa a la ley sin abrogarla. Al cumplir los requisitos establecidos por Cristo estamos cumpliendo con la ley.

La lección de hoy es a manera de introducción general a la serie. Cristo presenta su punto de vista acerca de la ley y nos enseña como la ley debe ser aplicada. No es aprendiendo de memoria los mandamientos, sino viviéndolos, como éstos se cumplen.

BOSQUEJO

1. Cristo no vino para abrogar la 17-18).

1. Cristo no vino para abragar la ley sino para cumplirla. (vs. 17).

2. La ley de Dios es eterna y tiene que cumplirse. (vs. 18).

II. **La ley de Dios y su aplicación en su Reino.** (vs. 19).

El cumplimiento o rechazo de la ley de Dios en el mundo determinará nuestro porvenir en el Reino de los cielos.

III. **La Justicia que Cristo reclama.** (vs. 20).

Nuestra justicia tiene que ser mayor que la de los fariseos.

IV. **Cristo y el joven legalista.** Marcos 10:17-22.

1. El problema del joven (vs. 17).
2. Como interpreta Jesús la bondad. (vs. 18)
3. Significado para el joven que tenía la ley. (vs. 19)
4. Como los había cumplido a su manera. (vs. 20).
5. Cristo le enseña un nuevo método para cumplir con la ley. (vs. 21).
6. Como reacciona el joven ante la demanda de Jesús. (vs. 22).

APLICACION

Si todos los cristianos pusieran en práctica los conceptos religiosos que saben de memoria, estaríamos viviendo en un mundo mejor. Son millones los que saben los mandamientos y el Padre nuestro de memoria. Son muchos los que los repiten día tras día, pero en la práctica: ¿qué?

TEMA: SUPREMA LEALTAD A DIOS.—LECCION PARA EL 27 DE ABRIL DE 1952.

Tema: Suprema Lealtad a Dios. Exodo 20:1-6; Lucas 14:25-27; 16:13-15.

Lectura Devocional: Salmo 148.

Texto Aureo: No tendrás dioses ajenos delante de mí. No te harás imagen ni ninguna semejanza. Exodo 20:3, 4. (

Tiempo: Los mandamientos fueron dados por el año 1491 A. de C. Los discursos de Jesús fueron pronunciados en el año 30 d. de C.

Lugares: Monte Sinaí; Perea.

Lectura Adicional: Exodo 19: Lucas 14:16-20.

INTRODUCCION

En el capítulo 20 de Exodo encontramos en forma concisa las leyes de Dios, en lo que conocemos familiarmente los Diez Mandamientos. Estos mandamientos señalan en forma sencilla las 10 obligaciones básicas del hombre hacia Dios y sus semejantes. Los 10 mandamientos ocuparán nuestra atención durante los próximos 8 domingos.

El Decálogo nos pone de frente los fundamentos de la religión y la soberanía y espiritualidad de Dios. También nos presenta un código de relaciones públicas.

Cristo revela la aplicabilidad universal de los 10 Mandamientos y como resiste cualquier prueba a que se someta al compararse con cualesquiera códigos de moral. Con Cristo, la Ley se hace Espíritu.

BOSQUEJO

I. **Dios habla acerca de sí mismo.** Exodo 20:1, 2, 5, 6.

1. Se nos presenta como nuestro Dios. (vs. 2)

2. Se nos describe con un hecho histórico; "que te saqué de la tierra de Egipto. (vs. 2)

3. Nos muestra algunas de sus características: "fuerte, celoso." (v. 5)

4. Actuará de acuerdo a nuestros hechos. (a) Castiga la desobediencia. (vs. 5 b; (b) Bendice a los que le aman y guardan sus mandamientos. (vs. 6)

II. **Lo que Dios nos manda a hacer.** (vs. 3, 5).

1. No debemos tener otros dioses. (vs. 3).
2. No debemos hacer imágenes de otros dioses. (vs. 4).
3. No debemos adorar otros dioses. (vs. 5).

III. **Lo que Cristo demanda de sus Discípulos.** Lucas 14:25-27.

1. Cristo demanda lealtad absoluta

(Sigue en la página 18, Col. 3)

¿SE HA CANSADO DIOS DEL HOMBRE?

(Viene de la página 9)

de Dios, ya en el ocaso de sus vidas, han puesto su fe en El, no por un despertamiento de sus potencias intelectuales sino por el reconocimiento de que había como una mano que les guiaba a través de toda su existencia y ordenaba las cosas para su bien y como unos pies que acompañaban sus pasos por todos los caminos de este mundo. Ese es Dios que nunca se cansa.

Hay en La Vorágine la historia conmovedora de un hijo que abandonó a su padre. Luciano, que así se llama este muchacho, dejó sólo a su padre y se internó en las grandes plantaciones de caucho. Allí fué víctima del sistema de explotación de carne humana más cruel que se conoce en América. El hombre allí es un esclavo, una cosa. Sus espaldas, como dice el autor, "dan sangre y siringa para el mismo amo". Y Luciano vaga errante de plantío en plantío en aquella inmensa selva de caucho. Su padre Silva, sale a buscarle. En un sitio le dicen que está en otro y llegado a aquél le informan que acaba de trasladarse. Sufre hambre y sufre fatiga en su búsqueda. Poco a poco va enflaqueciendo. La ropa se va pudriendo encima. El paludismo le va devorando, pero él continúa buscando a su hijo. No se cansa. A trechos en el bosque, cuando encuentra un corteza apropiada, escribe éstas palabras: -Por aquí pasó Silva en busca de su hijo Luciano, en la esperanza de que el hijo pueda dar con esas palabras. Pero el hijo es una sombra que huye. Finalmente los dos perecieron. El padre que buscaba al hijo y el hijo que no quería ser encontrado. A los dos se los tragó la selva, dice el autor.

¿Se ha cansado Dios en su búsqueda del hombre? No, no se ha cansado. Su interés principal está en encontrar al hombre. Dios, en la persona de su hijo Jesucristo, pasó por este mundo buscando al hombre. Y continúa aún buscándole. Dios no quiere que el hombre que ha pecado muera sino que viva para que proceda al arrepentimiento. Cada día que pasa en su vida es una oportunidad que Dios le brinda, en su paciencia sin límites, para que vuelva por sus caminos. Alguien ha dicho que los 969 años que vivió aquel antiquísimo personaje que se llamó Matusalem, le fueron dados por Dios en oportunidades diarias para que se arrepintiese antes de morir. Asímismo hace con cada hombre. Este día que Ud. está viviendo hoy es una oportunidad que Dios le da. Dios está en espera. ¿Queréis una bella imagen de ese amor que no se cansa? Oigamos al sublime cantor de las Soledades:

Oye, pastor que de amores mueres,
no te espante el rigor de mis pecados,
pues tan amigo de rendido eres;
espera, pues, y escucha mis cuidados;
pero, ¿cómo te digo que me esperes
si estás, para esperar, los pies clavados?

INSTITUTO DE LIDERES en el Campo de Educación Cristiana

McLean Conference Grounds, 18-19 de abril de 1952.

Preside el Rdo. Domingo Marrero, presidente del Comité de Educación Cristiana de la Asociación de las Iglesias Evangélicas

Viernes, 18 de abril.

12:30 P. M. Almuerzo.
1:00 P. M. Matrícula.
2:00 P. M. Los Nuevos Materiales para el Currículo Hispano-Americano. Mrs. Margaret H. de Webber. Discusión.
5:00 P. M. Receso.
6:00 P. M. Comida.
7:00 P. M. Programa recreativo a cargo del Sr. H. E. Plyler y Señora.
7:30 P. M. Devocional. Rdo. Wilbur T. Nachtigall.
8:00 P. M. Discusiones Simultáneas sobre las Escuelas Dominicales.
A.—El Trabajo con Niños. Sra. Berta Otero de Castro.
B.—El Trabajo con Intermedios y Jóvenes. Rdo. J. Vargas.
C.—El Trabajo con Adultos. Rdo. Víctor M. Colón Bonet.
D.—La Administración de la Escuela Dominical. Sr. David Cruz.
9:00 P. M. Sesión Plenaria. Informes de los cuatro grupos arriba indicados.
10:00 P. M. Descanso.

Sábado 19 de abril.

7:00 A. M. Reveille.
7:30 A. M. Desayuno.
8:00 A. M. Servicio matutino. Rdo. Wilbur Nachtigall.
8:30 A. M. Institutos para las maestras de Escuelitas Recreativas de Verano. Rdo. Juan Bidot.
9:30 A. M. Receso.
10:00 Institutos para Oficiales y Maestros de las Escuelas Dominicales. Rdo. Gilberto Robles.
12:00 M. Almuerzo y adiós.

(Viene de la página 14)

rrastía tuvieron asistencia de más de 1,500 por noche y más de 300 hicieron profesión a la fe evangélica.

Según informaron los reverendos Luis Maldonado, Félix Ayala y Cecilio Arrastía el grupo se propone estar en el Parque Muñoz Rivera durante la presente semana comenzando a las 7:30 p. m.

Luego visitarán algunos pueblos de la Isla como Mayagüez, San Germán (El Politécnico), Ponce, Arecibo, Guayama, Humacao, Aguadilla y Bayamón para regresar de nuevo a Sur América y proseguir su campaña.

Dr. Frankly C. Fry, Asistirá Actos Luteranos en P. R.

Sínodo del Caribe: En los días 29 al 31 de mayo se efectuará en Puerto Rico e Islas Vírgenes la organización del Sínodo Evangélico Luterano del Caribe, compuesto de dos conferencias, la de Puerto Rico (que usa el idioma español) y la de Islas Vírgenes (que usa el inglés). Se espera que a esta importante reunión asista el Dr. Franklin C. Fry, Presidente u obispo de la Iglesia Luterana Unida y el Secretario de la Junta de Misiones americanas, Dr. Richard H. Gerberding. Esta junta ha auspiciado la obra en ambas regiones.

Luego de organizado, el sínodo hará solicitud de ingreso en la Iglesia Luterana Unida en América, la cual tomará acción sobre el asunto en la Asamblea bi-anual de octubre del año en curso. De ser admitido éste será el trigésimo cuarto sínodo en unirse a dicha iglesia, que es una federación de Sínodos semiautónomos.

El nuevo Sínodo constará de 6,000 miembros distribuídos en 20 congregaciones en las dos conferencias. Sus sesiones serán bieniales. La primera convención sinódica se celebrará en la Iglesia Luterana de San Pablo, Puerta de Tierra, que dirige el Rdo. Evaristo Falcó Esteve.

MIRANDO A LOS JOVENES

Viene de la portada)

consistencias e inestabilidad, han creado a veces una atmósfera de cautela hacia el elemento joven, creyéndose fugaces sus entusiasmos, prefiriéndose a los conversos maduros, de cuya firmeza de propósitos se esperan frutos sazonados y duraderos. Tal vez por eso, ya San Pablo escribía a sus jóvenes ayudantes Timoteo y Tito las siguientes admoniciones: al primero, "Ninguno tenga en poco tu juventud", y al segundo: "Nadie te desprecie."

Y sin embargo, las únicas personas de quienes se conserva el dato estampado en los evangelios de que Jesús los amó individualmente, fueron casi todos jóvenes. Joven era Lázaro "al que Jesús amaba"; jóvenes eran las hermanas de él, según reza la tradición; joven era el discípulo amado que recostó su cabeza sobre el pecho del Señor en la última cena y joven era el rico al que Jesús contempló con tanto amor ansiando su devoción. Y que los niños y los jóvenes constituían la preocupación del Maestro, lo vemos plenamente demostrado en su solicitud por bendecir a los niños, atraerlos a sí, ponerlos como ejemplo, y en su repetida recomendación a Pedro en la escena de la restauración de éste, después de su claudicación: "Apacienta mis corderos..... apacienta mis corderos....., apacienta mis corderos."

Alguien ha dicho que la iglesia que considera que su finalidad principal consiste en celebrar un culto concurrido el domingo por la noche, es una iglesia fracasada. Se puede conseguir un auditorio numeroso con la atracción de un predicador elocuente, tal vez haya en ese culto decisiones de seguir a Cristo, pero la labor que perdura es la que se hace año tras año, vigilando el desarrollo espiritual de los pequeñitos" para que crezcan en la gracia, animando y exhortando a los padres, poniendo a su alcance libros que les den las orientaciones necesarias sobre los problemas que cada día les trae y renueva la guía de los niños que el Padre Celestial ha puesto bajo su cuidado.

Durante la segunda guerra mundial, causó una sorpresa muy ingrata y hasta una gran alarma en los Estados Unidos, la comprobación de que era demasiado alto el número de los jóvenes no aptos para el servicio militar, debido en muchos casos a la desnutrición o falta de alimentación balanceada, adecuado ejercicio o deficiente atención médica en los años de crecimiento y desarrollo. De parecida manera, si queremos jóvenes leales, conscientes, firmes en la fe, aptos para tomar en sus manos la tea del lampadóforo rendido en la carrera, hemos de cultivar y nutrir sistemáticamente su vida espiritual desde los años formativos, con la misma vigilancia y constancia con que se atiende a su nutrición física mes tras mes y año tras año.

En cuanto a los jóvenes, las iglesias conscientes del divino tesoro a su tutela encomendado que constituye su responsabilidad espiritual ante Dios y ante el futuro, una responsabilidad pródiga en posibilidades, se desvelan por atraer a la juventud, ganada para Cristo y conservarla en su servicio por medio de una dirección comprensiva, adecuada y responsable.

Se observa y se deplora por aquellos que aman a la juventud el número de adolescentes que al llegar a esta edad se enfrían para las cosas del Señor y se apartan de sus caminos, alejándose de su Casa, conservando solamente una impresión más o menos diluída de lo que aprendieron en su niñez. Un número muy complejo de concausas son la razón de este apartamiento, que en gracia a la brevedad expresaremos con estas palabras de San Agustín en sus **Confesiones**' ".....no es la razón la que aparta de Dios al adolescente, es la carne; la incredulidad no hace más que suministrar excusas en la nueva vida que lleva." ¿Cómo hacer frente a ese alejamiento, a ese desgano espiritual? Ese es el escollo.

Dos grandes necesidades sienten nuestros jóvenes evangélicos,, las cuales ha de tener muy en cuenta la comunidad de la iglesia en que se desenvuelven, si hemos de brindarles algo que no sea la negación constante, además de la enseñanza religiosa. usual. Una es la necesidad de expansiones deportivas, y bien haríamos en procurar que las encontrasen en medio de compañeros que les fuesen afines y la otra es la necesidad de expansiones sociales y de esparcimiento, bajo los auspicios y dirección de la iglesia, para que nuestra juventud no sienta la necesidad de buscar en el mundo compañeros y compañeras de expansiones y diversiones ilícitas. ahondando así lazos que más tarde debilitan o hacen fracasar sus anhelos espirituales y su vida religiosa.

Sin pretender sentar cátedra sobre el particular, sólo nos referiremos a lo que vimos en una de las iglesias de Nueva York, donde nos pareció que se llevaba a cabo un encomiable ensayo en la solución de este problema. Además del gimnasio y de la biblioteca, que constituyen ya una parte obligada del equipo de muchas iglesias, una noche a la semana se dedicaba exclusivamente a la juventud, dividiéndose esa noche en cuatro secciones de actividad. La primera era de Estudio, y en el tiempo a él dedicado se hacía un análisis concienzudo y organizado de algún libro de la Biblia, historia de la Iglesia, el simbolismo del tabernáculo, etc. Le seguía

(Sigue en la página 18)

(Viene de la página 2)

carne de sus sueños patrióticos estaba distante, y apenas era la primera vela de la noche.

Con todo, no importa cuán obscura sea la noche, alumbra el alma saber que no luchamos en vano contra las sombras, porque más allá de las tinieblas está el clarear del alba.

Domingo Marrero.

(Viene ed la página 17)

un período de expresión, es decir: que en este período tenían los jóvenes la oportunidad dirigida de expresar su individualidad por medio de cantos, testimonios, relatos de experiencias, discusiones en mesa redonda, etc. Se pasaba entonces a otro salón para el tercer período, el de inspiración y en él alguna persona prestigiosa en su campo particular traía algún mensaje a la juventud. Al finalizar este período empezaba el de Recreo, en el que se hacían juegos de salón, unas veces en conjunto, otras en grupos, terminándose a las diez de la noche con helados y refrescos. Varias veces asistimos a estas "noches de la juventud" y creemos que eran de mucho provecho para los concurrentes.

Había en esta cuádruple sesión dos notas interesantes. Se empezaban las actividades a las siete de la noche para terminar a las diez y, siendo la noche del sábado, a partaba de muchos jóvenes la necesidad o la ocasión de concurrir a algún teatro o cine a ver, mezclado con algo bueno, mucho malo. Los jóvenes iban llegando a la hora que mejor encuadraba con sus circunstancias y siempre había una concurrencia contenta y entusiasta.

La segunda nota era la de organización. Nada se dejaba al azar, ni a la inspiración del momento. El director de la sección juvenil confeccionaba el programa de actividades para un cierto número de semanas o meses y aquí tenía el respaldo y la aprobación de la iglesia, a la que se le recordaba constantemente lo que el sector de los jóvenes se estaba haciendo y se solicitaban su interés y sus oraciones.

Con la debida anticipación se designaba a los que habían de dirigir los estudios y las pláticas y se anunciaban profusamente para dar oportunidad a que concurriesen no solamente los jóvenes de la iglesia sino muchos de stos y en el período de expresión se les estimulaba y animaba a contar sus experiencias e impresiones personales.

El director de los juegos traía siempre algo interesante u original para buscar la manera de hacer a cada uno sentirse como parte esencial del engranaje de todo aquello y la comisión de refrescos cumplía a conciencia su cometido.

En muchas iglesias de la nación vecina hay un creciente interés por "escudriñar las Escrituras" inteligentemente y con ilación. Muchos cristianos, y entre ellos muchos jóvenes, aun de aquellos que han crecido en hogares consagrados, se dan cuenta de que su conocimiento de las Escrituras es un conocimiento de textos y sucesos aislados, pero que les falta el concepto global y relacionado de las sesiones y libros de la Biblia y, por lo tanto, los estudios bíblicos están muy en boga. Hay demanda de instructores bíblicos para impartir estas enseñanzas a grupos de distintas edades en muchas iglesias. Esa es una de las razones por las cuales los estudios bíblicos de las "noches de la juventud" a que nos venimos refiriendo se ven siempre concurridas.

En el Biblical Seminary, veíamos a una joven semi paralítica que concurría tres veces por semana al curso nocturno en que se explicaban las epístolas a Tito y Timoteo. La joven estaba imposibilitada de caminar, llegaba en automóvil a la puerta del Seminario, su chófer bajaba una pequeña silla de ruedas, la entraba al vestíbulo, volvía al auto a tomar en brazos a la inválida y la depositaba en la silla. Después, la joven hacía rodar la silla hasta el ascensor, iba por los pasillos a sus clases y volvía a bajar a la hora de retirarse. Los que la veíamos, nos sentíamos avergonzados ante aquel intenso empeño por estudiar la Santa Palabra. Aquella señorita no podía concurrir a las "noches de juventud", pero llenaba de esa manera su necesidad espiritual.

Apuntamos estas observaciones, a título de meras sugerencias pues tal vez, en algunos casos valdría la pena de ensayar algún plan parecido al anteriormente delineado a grandes rasgos, ajustándolo, claro está a las circunstancias locales. Y queremos ir más lejos: ¿por qué no tener obreros especializados en esta clase de labores? La finalidad bien lo amerita.

Pero, eso sí, teniendo siempre en cuenta que en esta clase de trabajo como en cualquier otro, ningún esfuerzo esporádico, por laudable que sea, nos podrá conducir a ninguna parte, será sólo un fuego fatuo, cuya luz se extinguirá rápidamente. La recompensa es del que persevera. "Fuérzalos a entrar para que se llene mi casa", dice el Señor.

(Vened e la página 11)

cen en una transmisión por la radio lo mejor que pueden dar de sí. A veces se han superado en un ensayo. Una vez comenzada la transmisión no se puede volver atrás a corregir errores. Aun cuando los intérpretes logran producir una interpretación de alta calidad, no siempre es posible repetir esta interpretación en forma inalterable. A veces no se logra conseguir el mismo grado de perfección en transmisiones sucesivas y como en algunas ocasiones los artistas son visitantes, el público no puede volver a gozar de su arte.

Hay agencias interdenominacionales que hacen buenas grabaciones de música religiosa y las reparten a las estaciones. El Concilio Internacional de Educación Religiosa en Chicago, puede ofrecer más amplia información a los interesados en cuanto a este particular.

En Puerto Rico la Iglesia del Nazareno ha suplido a otras iglesias protestantes buenas grabaciones de música religiosa cantada en español. Las iglesias que cuentan con los medios para ello podrían hacer grabaciones por grupos instrumentales, corales, cuartetos, dúos, y solistas, y facilitarlas a otras iglesias que no cuentan con material en español ni con el talento vivo necesario para sus transmisiones por la radio.

(Viene de la página 16)

y sin reservas. (vs. 26).

2. La vida cristiana se caracteriza por el espíritu de sacrificio. (vs. 27).

IV. **Cristo o Las Riquezas.** Cap. 16: 13-15.

1. No podemos servir a Dios y al dinero. (vs. 13).

2. Los fariseos se caracterizaban por su amor a las riquezas.

APLICACION

Cristo nos enseña que nuestro más grande amor debe ser para Dios. Esto no privará a los demás seres de su amor proporcional. Esta enseñanza de Jesús está en completo acuerdo con el primer mandamiento. En los días de Jesús, así como en los nuestros hay muchos que colocan sus intereses personales sobre Dios y hacen de sus intereses su ídolo. Nuestra lealtad a Dios debe sobrepasar a todos los demás intereses.

Curiosidades

RUSOTADAS

Malenkov—dicen en París—se presentó un día ante Stalin para anunciarle que se había comprobado un hecho de gran significación. Adán y Eva eran rusos.

—¿Y si la Voz de América dice que esto es una mera propaganda—preguntó Stalin—¿qué prueba definitiva podemos ofrecer?

—La mejor del mundo—contestó Malenkov—Adán y Eva no tenían ropa que ponerse; no tenían techo que los abrigara; no tenían para comer sino manzanas.... y se creían en el Paraíso. Indudablemente eran rusos.

UN CENTINELA CRITICO

En el estado de Massachussetts vivió una vez un hombre que se oponía abiertamente a toda religión y siempre estaba listo para criticar públicamente a cualquier cristiano o miembro de iglesia que no ajustaba su conducta a su creencia. Al fin se resolvió a trasladarse a otra parte, y encontrándose un día con el pastor de una iglesia evangélica, le dijo, después de los saludos de costumbre.

—"Bien, supongo que usted sabe que pronto voy a salir de esta población, y usted probablemente estará muy contento."

—"¿Contento? No. Usted es uno de nuestros mejores amigos, contestó el ministro, y no sé como vamos a pasarla sin usted." Esta respuesta fué para el cavilante enemigo una sorpresa, y luego preguntó: "¿Cómo es eso?"

—Bueno, contestó el pastor, ninguna oveja de este rebaño puede sacar un pie siquiera, del camino de la rectitud sin que usted lo pregone de un extremo a otro de esta población. Creo que ha sido uno de los mejores centinelas que he conocido.

UNA EDUCACION COMPLETA

La educación de una señorita es muy incompleta a menos que haya aprendido:

A coser. A cocinar. A remendar. A ser amable. A apreciar el tiempo. A vestirse decentemente. A guardar un secreto. A depender de sí misma. A evitar la ociosidad. A zurcir medias o calcetines. A respetar la vejez. A hacer buen pan. A arreglar bien la casa. A dominar su espíritu. A evitar el habla ligera. A quitar las telarañas. A cuidar a los enfermos. A leer buenos libros. A tomar suficiente ejercicio activo. A ser alegre de corazón y rápida de pies. A poseer y desplegar las características de una verdadera mujer bajo todas las circunstancias.

Llanos y Montañas.

LIBROS

CHARLEY MAY CUNNINHAM: LA BUSQUEDA DE DIOS. Editorial La Aurora, Buenos Aires. Casa Unida de Publicaciones. México.

El tercer volumen de los cursos secundarios de Educación Cristiana en el cual se desarrolla, a través de treinta capítulos, el proceso de la experiencia de un pueblo en su esfuerzo por encontrar y comprender a Dios. La autora se propuso hacer de este libro además de un texto de estudio, un manual de devoción, pues según su plan, provee al alumno de lecturas bíblicas para cada día de la semana, con su respectiva explicación y a manera de preparación para la lección del domingo siguiente. En esta forma, el maestro que dirija este curso verá grandemente facilitada su labor si los alumnos siguen las indicaciones sugeridas en el plan y que incluyen también pensamientos para la oración. Es, por lo tanto, un libro que el alumno usará todos los días en su hogar, y cuya experiencias comparará después con sus compañeros de clase.

En realidad, se trata de un estudio del Antiguo Testamento a la luz de los modernos conocimientos bíblicos, en las lecciones se da la razón de algunas cosas que repugnan a nuestra mentalidad cristiana, así como al fondo histórico de los relatos y las transformaciones que han sufrido a través del comentario, interpretación y adición de algún copista.

Desde el principio se pone en antecedente al alumno sobre esta situación, por lo que estará listo para aprovechar al máximo el conocimiento bíblico y devocional que se le ofrece en este texto.

Por supuesto que todas las explicaciones y comentarios se basan en una interpretación cristiana del Antiguo Testamento, es decir que siempre y por más que se refiera a un pasaje

que sólo admite una explicación según su fondo histórico, el autor hace hincapié en la verdad cristiana que se opone a la situación o actitud que se está explicando. Queremos decir con esto que en manera alguna se corre el peligro de dejar al alumno en un punto negativo del estudio, sino que siempre hallará una lección positiva. En este esfuerzo por desbaratar cualquier impresión falsa, encontramos que en los primeros capítulos el autor hace leer al alumno pasajes del Nuevo Testamento, cosa que no ocurre después, lo que evidencia el concepto expresado más arriba.

A medida que el curso se va desarrollando, es indudable que el alumno va penetrando en un conocimiento ético de Dios y no meramente metafísico, y, por lo mismo, avanzando en una experiencia religiosa que culmina naturalmente en la revelación hecha por Jesús en el Nuevo Testamento.

El último capítulo es un breve resumen del período que la autora llama "entre los dos testamentos", y va desde la vuelta de la cautividad bajo los persas hasta la denominación romana, período en que ha desaparecido por completo la independencia nacional judía aunque no la fisonomía espiritual de la nación judía, que ha permanecido hasta hoy.

El aprovechamiento mayor de este curso provendrá de la dirección del maestro que ha de llenar los vacíos que deja el autor por la natural limitación de la obra, pues creemos que con el fondo intelectual de un alumno secundario no se alcanzaría a interpretar algunos problemas histórico-bíblicos implicados en los estudios.

E. B.

URGENTE

Es urgente para el pueblo evangélico fortalecer todas sus instituciones respaldándolas en todos sus buenos planes y proyectos. Los enemigos del evangelio, aquellos que desean ocultar las Buenas Nuevas al pueblo, los que no desean que la Biblia se lea, los que pretenden vender la salvación que es gratuita, esos gozan cuando los evangélicos no respaldan sus propias instituciones.

Pero cuando las multitudes evangélicas unidas bajo la bandera de Cristo marchan al combate contra las huestes que quieren dominarlas éstas se alejan en retirada.

Una de las instituciones que el pueblo evangélico tiene para su servicio es la revista PUERTO RICO EVANGELICO. Limitada en su número de páginas, desde 1912 ha venido venciendo todas las dificultades, llegando hasta sus lectores sin interrupción.

Aunque todos los días recibimos nuevos suscritores no queremos detenernos. Aún hay muchos hogares evangélicos donde PUERTO RICO EVANGELICO no se recibe. En algunos aunque se recibe los suscritores se olvidan de pagarlo a su pastor o al agente. Aquellos que lo reciben directamente deben atender nuestros avisos de vencimientos. No podemos hacer excepciones. Le avisamos con un mes de anticipación. No posponga su decisión. Envíenos su giro o cheque por $1.50 para que no pierda una sola edición de nuestra revista.

Ahora queremos invitar a nuestros amables suscritores a convertirse en nuestros agentes voluntarios. Háblele a otros de esta revista. Regálele un ejemplar. Regale una suscripción a alguien en la salvación de cuya vida usted está interesado.

Esperamos una carta suya informándonos sus planes para ayudarnos. Escríbanos y le enviaremos muestras de la revista. Hágalo hoy mismo.

LO QUE SU IGLESIA NECESITA

- ★ Nuevo Himnario Evangélico.
- ★ Selecciones para el Día de las Madres.
- ★ Origen y Desarrollo de la Iglesia—Schemerhorn. (Propio para los Maestros de la Escuela Bíblica.)
- ★ Programa y Servicio de Comunión Completo Para Uso Individual.
- ★ Libretas Para El Secretario de la Escuela Bíblica.
- ★ Tarjetas de Asistencia Para Las Clases.
- ★ Sobres Para Ofrenda de las Clases Impreso con Informe para el Secretario.
- ★ Invitaciones en Postales para el Servicio de Comunión.
- ★ Cartelones "Somos Evangélicos".
- ★ Cuadro de "Las Manos Que Oran" en cartulina para encuadernar.
- ★ Panfleto "Como Ser Salvos", por T. L. Osborn.
- ★ Registros de Matrimonios Para Los Pastores.
- ★ Certificados de Matrimonios a tres colores.
- ★ Certificados de Membresía de la Iglesia.
- ★ Tarjetas de Promesas de Ofrenda Con Informe Anual de Ofrendas Individuales.
- ★ Postales para los Niños que se ausentan de la Escuela Bíblica.
- ★ Boletines a Varios Colores para Programas.
- ★ Papel y Sobres de Cartas con Motivos Religiosos.
- ★ Libretas para las Clases de Esc. Bíblica (45 nombres).
- ★ Sobres de Ofrendas en Distintos Tamaños.
- ★ Sobres de Avión.
- ★ Himnos de Gloria Con Música.
- ★ Tarjetas Para Candidatos y Probandos.
- ★ Tratados.

ESCRIBANOS Y LE ENVIAREMOS MUESTRAS CON NUESTROS PRECIOS.

PUERTO RICO EVANGELICO

Comercio 89, Ponce, P. R.

PUERTO RICO EVANGÉLICO

Pro Christo

EDICION DEDICADA AL HOGAR CRISTIANO

Madre

Madre, yo siento tus besos
sobre mi vida caer.....
En todo lo que yo miro,
tus dulces ojos me ven;
por los senderos que cruzo
van las huellas de tus pies;
hallo tu boca en su miel,
tiembla tu amor en el agua
con la que aplaco mi sed.

Cuando más de ti me alejo,
más te filtras en mi ser;
que una madre sigue al hijo
igual que al amo un lebrel.....
¡Madre, yo siento tus besos
sobre mi vida caer!

Atravesando montañas
En un lago me copié;
y el lago me dijo: ¿Sabes?
¡Tu madre siempre te ve!

Después una golondrina
vino a mi al amanecer;
Soy un férvido recuerdo
de tu madre..... ¿no lo ves?
Sentí en las sienes el roce
de una rosa de Aranjuez,
¡Y era un beso de tus labios
hecho flor por tu querer!

Madre, yo siento tus besos
sobre vi vida caer.....
En todo lo que yo miro
tus dulces ojos me ven
que una madre sigue al hijo
igual que al amo un lebrel.....

León Ossorio.

AÑO 40 PONCE, P. R., 25 DE ABRIL DE 1952. NUM. 1,107.

ORACION

¡Oh, Tú, Dios eterno!, te adoramos a Ti que, a través de las edades, has sido el mayor compañero y maestro de la humanidad; porque Tú has elevado a nuestra raza desde el abismo y nos has hecho partícipe de tu inteligencia consciente y de tu voluntad autora de la justicia y del amor. Tú sólo eres nuestro Redentor porque tus extendidos brazos se dirigían hacia nosotros y tu persistente voz se hallaba en nuestros corazones cuando lentamente ascendíamos desde la salvaje obscuridad y crueldad. Tú sabes cuán a menudo te hemos resistido amando los fáciles caminos del pecado más bien que la escabrosa ganancia del propio dominio y la irritación divina de tu verdad....

Te rogamos por aquellos que, en medio de todo el conocimiento de nuestra época, permanecen todavía sin conocimiento; por quienes no oyen los suspiros de las criaturas abrumadas por el trabajo penoso ni los sollozos de quienes han sido maltratados, porque otros se han apresurado a hacerse ricos; por quienes nunca han sentido las ardientes lágrimas de las madres pobres que en vano luchan contra la miseria y el vicio, despiértalos, te lo rogamos, de su egoísmo comodidad y concédeles la gracia del arrepentimiento social. Enternécenos a todos de tal modo que lleguemos a convencernos de que la ignorancia es pecado, y de que verdaderamente somos los tutores responsables de nuestros hermanos, sobre todo si nuestra propia mano ha obrado en contra suya. Por medio del aumento de conocimiento danos también aumento de aflicción para que podamos volvernos sin pestañear hacia la luz y ofrecernos como instrumento de tu espíritu, convirtiendo en orden y belleza, del desorden y de la obscuridad.

——W. Rauschenbusch.

Jorge N. Cintrón, Director — **Rdo. Erasmo M. Bernier.** Administrador — **Pres. Junta de Publicación**

Vicente Paradiso,
Jefe de Talleres.

Año 40 — 25 de abril de 1952 — Núm. 1,107

PUERTO RICO EVANGELICO es el órgano oficial de las denominaciones evangélicas, Bautista, Discípulos de Cristo, Metodista, Presbiteriana, Evangélica Unida de Puerto Rico. Se publica quincenalmente en los Talleres Puerto Rico Evangélico, Inc. Admitido como correspondencia de segunda clase en las oficinas del correo de Ponce, P. R., el día 10 de julio de 1918, de acuerdo con la ley del 5 de octubre de 1917. Afiliado a la Asociación de Iglesias Evangélicas de Puerto Rico.

Precio de Suscripción: En Puerto Rico y Estados Unidos, $1.50. Fuera de Puerto Rico y Estados Unidos, $2.00. Pago adelantado.

Oficinas de la Dirección, Administración y Talleres Tipográficos radicados en el edificio Puerto Rico Evangélico, calle Comercio 69, Apartado de Correos 1707, Teléfono 766, Ponce, P. R.

CARTAS

A TODOS LOS EVANGELICOS DE P. R.

Nuestra revista, Puerto Rico Evangélico, surgió a la luz pública cuarenta años ha, estimo que como una necesidad para la propagación del Evangelio, en adición a otras trincheras cristianas desde las cuales nuestros viejos adalides lucharon como buenos gladiadores del pensamiento Protestante.

La lucha tuvo que ser ardua y la empresa arriesgada. Empero la fe y la perseverancia tuvieron su efecto positivo. La verdad brilló y PUERTO RICO EVANGELICO llenó su cometido.

Se han librado desde entonces serias y fuertes campañas por la justicia, la equidad y todo cuanto se ha creído razonable dentro del marco cristiano de la interpretación de la vida, en su aspecto religioso y en todo el campo de la ciudadanía. La última campaña se libró hace apenas unos meses, cuando se debatía la famosa Cláusula de nuestra Carta Orgánica, en torno a la aprobación de la Constitución por la Asamblea Constituyente.

Sirvió P. R. E. de palenque a los exponentes del punto de vista Evangélico y fué eslabón de unión entre las huestes de la fe cristiana del Evangelio sencillo y claro. Ayudó, además, a levantar una conciencia activa y militante.

Pero, ¿estamos los evangélicos dando el respaldo moral y económico que merece y necesita Puerto Rico Evangélico?

Sinceramente, creo que nó.

Sin embargo, deberíamos hacerlo. La hora en que vivimos es crucial. Debe ser militancia y activa y contínua. No puede haber tregua en el "velad y orad".

Las ráfagas de estos días no son sino el preludio de lo que vendrá al menor descuido de nuestra parte. Se percibe en el ambiente algo así como la incubación, acaso disimulada y sigilosamente dirigida de una campaña de persecución a las instituciones liberales, y más que nada al pueblo evangélico.

No debemos ni queremos provocar la lucha, pero si ha de venir no podemos evadirla y para ello hemos de estar preparados.

Por eso creo la obligación moral de cada familia protestante aportar su contribución al esfuerzo por sostener nuestras Instituciones Interdenominacionales, más allá de las líneas sectaristas.

P. R. E. fué, es y será trinchera de vanguardia como órgano de opinión cristiana. Podrá mover buena parte de la opinión pública. Sus páginas podrán ser vehículo adecuado para la libre exposición y discusión de nuestro punto de vista.

Es pues, deber de cada evangélico jefe de familia velar porque a su hogar llegue un ejemplar de

(Sigue en la página 9, Col. 3)

COCES CONTRA EL AGUIJON

Por el señor Asdrúbal Ríos, director, Estrella de la Mañana, Venezuela.

Por Asdrúbal Ríos, Director de "La Estrella de La Mañana", Venezuela.
Nn interesante relato de la hostilidad Católico Romana a la libre predicación del Evangelio en Venezuela.

Al comentar en nuestro número del 15 de enero último la revista del cura Lombardi a Maracaibo, dijimos: "Cuando los protestantes invitan al público para oír a alguno de sus predicadores, se les prohibe a los católicos sintonizar nuestros programas radiales y aun asomarse a nuestros templos, se les amenaza con la excomunión y las penas eternas, y de muchas maneras se busca impedirles que nos escuchen. Pero ahora la propaganda para oír al Jesuíta Lombardi, directa o indirectamente invitó a los protestantes, y de éstos, quienes quisieron oírlo, ya en la plaza pública o por la radio, lo oyeron; nadie se los prohibió. ¿Por qué tan marcado contraste entre la actitud de los unos y la de los otros?"

Eso es exactamente lo que una vez más ha sucedido con motivo de la gran campaña de evangelización llevada a cabo en Maracaibo por el Conjunto Evangelista de la Misión Latinoamericana de San José de Costa Rica. La actitud del clero nos trae el recuerdo de las palabras que en el camino de Damasco el Señor resucitado le dirigió al acérrimo perseguidor Saulo de Tarso: "Yo soy Jesús a quien tú persigues: dura cosa te es dar coces contra el aguijón" (Hechos 9:5), aludiendo a las patadas que tira el buey contra el aguijón que lo obliga a trabajar. En efecto, desde el momento en que aparecieron nuestras primeras hojas de invitación, la emisora católica "La Voz de la Fe" y el diario romanista "La Columna" lanzaron esta primera coz, que a manera de permanente continuó saliendo en el citado órgano todos los días de la campaña:

"Advertencia a los Católicos.—Anda circulando una hoja de propaganda protestante, en la cual se invita al público, a nombre de la llamada Iglesia Evangélica del Salvador a presenciar la actuación de un conjunto evangelista procedente de San José de Costa Rica, que se presentará por la Emisora 'Ondas del Lago' y en el propio templo evangélico mencionado, durante los días comprendidos del 20 de febrero al 2 de marzo próximo. También se anuncia una reunión para el martes 26, en el Teatro Metro, durante la caul se proyectará una película titulada 'Polvo o Destino.'

"Advertimos a los católicos que no les es lícito asistir a dichas reuniones, ni tomar parte in ninguna forma en estas actuaciones, ni escuchar los programas que fueren transmitidos por 'Ondas del Lago', por el peligro de traicionar su fe y porque se incurre en censura eclesiástica." Después se procedió a tratar con epítetos despectivos a los componentes del conjunto, llamándolos "comparsa de herejes", "aventureros llegados de San José de Costa Rica", etc. El numeroso público que presenció la actuación de esos hermanos pronto advirtió lo falso y gratuito de tales afirmaciones, inspiradas en la intriga y el odio. En vez de herejías, siempre escuchó, así en el canto como en la palabra hablada, un mensaje positivo, constructivo, adecuado a las necesidades del alma, un mensaje evangélico, moralizador, que llevaba al corazón las más preciosas bendiciones. Y en cuanto a ser aventureros, la excelente persentación de sus altas capacidades culturales y artísticas mostró que no se trataba de gente audaz como tantas veces se exhibe en los teatros, ni de individuos que venían en busca de nuestro dinero, pues no hubo ninguna transacción comercial, ni nada recibieron por ninguna de sus actuaciones. Cuando el Sr. Antón Marco fué ateo y vivía para el mundo, cuando en verdad era "hereje", cantó como artista en la iglesia católica, contratado especialmente por ella. El mismo Antón dice en su testimonio: "Mientras estudiaba, nunca pensé cantar en ópera, mucho menos cantar música religiosa, puesto que mis estudios científicos me habían despojado de toda creencia en un Dios." Ahora, siendo evangélico, con la vida dedicada al servicio de Dios, es un "aventurero." Cómo se reirán de esto en Europa, y especialmente en Estados Unidos, donde tanto el Sr. Antón Marco como el Sr. Foulkes han conquistado la admiración de distinguidos auditorios.

El éxito de las reuniones se hacía manifiesto cada vez más, y "La Columna" hubo de lanzar sus coces aún contra los periódicos que, como cualquier otra transacción comercial, publicaron nuestra propaganda. Entonces dijo:

"¿Periódicos Católicos?—Más de una vez se han titulado católicos nuestros diarios locales—excepción hecha, por supuesto de 'LA COLUMNA', que no se titula sino que es el órgano esencialmente católico de la Diócesis—y han dado fuerza al dicho al afirmar que son sí católicos pero no CONFESIONALES.

"Y hemos recordado el caso ante dos hechos que hemos visto en los últimos días. El primero, la propaganda a actos protestantes, la cual ha tenido cabida en las páginas de los diarios de la localidad en la oportunidad de visitar la ciudad un conjunto musical de dicha índole. El segundo, la inserción en los mismos periódicos de gráficas a tres y más columnas de tenidas masónicas.

"Lo uno y lo otro, por lo mismo que son actos anticatólicos desdicen muy mucho del catolicismo de que se pretende hacer gala y que se ha cacareado no pocas veces."

Olvidan nuestros adversarios que esos mismos periódicos se ofrecen para servir al pueblo como voceros de intereses generales y no exclusivamente de intereses clericales. Recuerde que cuando en 1943 "La Columna" cometía el más bajo y descarado boicoteo contra la emisora "Ondas del Lago" para hacerla fracasar, por el único delito de haber admitido nuestros programas evangélicos, este mismo periódico "esencialmente católico" publicó poco después una aviso que en letras grandes decía: "SINTONICE A 'ONDAS DEL LAGO'", y todo por ganarse la plata del anuncio, como también lo han hecho hoy otros periódicos, sin ser más inconsecuentes. Pero si tan inconsecuentes con su catolicismo son tales voceros porque publican nuestro anuncio, ¿por qué no les censuran su catolicidad cuando publican propaganda de aguardiente, lo cual hace aun la misma "Columna"; y la propaganda de tanto espectáculo que atenta contra la cultura, la moral y el vivir cristiano, la cual insertan hasta con ilustraciones pornográficas? **(Sigue en la página 13, Col. 3)**

SINTESIS . . . . . .

La Iglesia Metodista de Guardarraya, Patillas celebra su aniversario el 30 de mayo de 1952.

Continúa recluído en el Hospital Presbiteriano el Dr. Angel Archilla Cabrera habiendo mejorado bastante en los últimos días después de haber estado bastante grave. Oremos al Señor por el restablecimiento de este fiel adalid del Evangelio.

La revista The World Evangel, publicación oficial de las damas de la Iglesia Hermanos Unidos de Estados Unidos, publica en su número de abril dos artículos sobre la obra evangélica en Puerto Rico; uno intitulado "Protestant by Conviction" por Wilma Mosholder, relacionado con la obra del Instituto Politécnico y otro por la Sra. Julia M. Luciano cuyo título es "Back With Our People" describiendo el trabajo que junto a su esposo realizan en la Iglesia Evangélica Unida de Machuelo en Ponce.

Y ahora una invitación a nuestros amables suscritores a que recuerden que si reciben la revista en su iglesia de manos de su pastor o de nuestro agente laico deben pagarle directamente a ellos. No permita que su pastor tenga que pagar por usted. Estamos aconsejando a los pastores y agentes que descontinuén a todo suscritor que no pague su suscripción. Aprecia muy poco esta publicación quien no coopera pagando la modesta suma de $1.50 anual.

"MADRE Y HOGAR" es un libro de poesías sobre el tema de la madre escrito por el Rdo. José Espada Marrero y que publica la Editorial Puerto Rico Evangélico. Solicite los ejemplares que necesite para regalar uno a cada madre de su iglesia en el Día de las Madres. Verdaderamente una obrita apropiada para un regalo. 5 ejemplares por $1.00. Pagamos franqueo.

Ante el altar de la iglesia Presbiteriana de Ensenada se solemnizó la boda de la Srta. Agueda Margarita Rosa Nieves con el joven Maximino Santiago Meléndez en la noche del viernes 18 de abril de 1952. La Srta. Rosa Nieves es hija de los esposos Rdo. Carlos Rosa Guzmán y Doña Margarita Nieves. Los padres del novio son los esposos Don Ventura Santiago y Doña Monserrate Meléndez.

La Primera Asamblea Anual del Concilio de Hombres Presbiterianos del Presbiterio de Puerto Rico se reunió en la Iglesia Central Presbiteriana en Mayaguez el 16 de abril. El Sr. Marciano Avilés dictó una conferencia en la sesión vespertina y el Rdo. Samuel Corchado predicó el sermón en el servicio de la noche.

El Rdo. Miguel Limardo predicó el sermón de aniversario en la Iglesia Metodista de Aguirre en la noche del viernes 25 de abril. El Coro Metodista estuvo a cargo de la himnología.

Hacia San Francisco, California salió el Rdo. Tomás Rico Soltero para participar en los actos de la Conferencia General de la Iglesia Metodista que se celebra cada cuatro años. En su ausencia le sustituye en las labores de su cargo el Rdo. J. Orlandi Bairán.

De Corea ha regresado el joven Josué González, hijo de los esposos Rdo. Carlos P. González y Doña Julia de González residentes en Ponce.

Lea en esta misma edición el artículo Coces Contra El Aguijón, sobre la situación religiosa en Venezuela.

La Décimotercera Conferencia Anual de la Sociedad Femenil de Servicio Cristiano de la Iglesia Metodista en Puerto Rico se celebrará en el templo Metodista de Ponce en los días 6 y 7 de junio. Uno de los números del grograma informa certámenes de Oratoria, Declamación e Himnología.

La Iglesia Evangélica Unida de Guayanilla dedica su 48 aniversario a la diaconisa Doña Julia Irizarry el 25 de abril.

RDO. RAFAEL COTTO ORTIZ

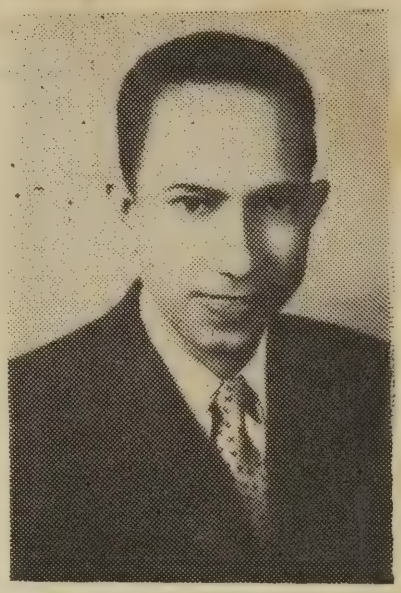

El Rdo. Rafael Cotto Ortiz se recibió recientemente de Bachiller en Artes Liberales en el Colegio Shelton de la ciudad de Nueva York. Pastoreó antes varias iglesias de los Discípulos de Cristo en Puerto Rico, entre otras varias iglesias de los Discípulos de Cristo en Puerto Rico, entre ellas las de Hato Tejas, Naranjito y Salto de Comerío. Además ocupó varios cargos dentro de la Asociación de Jóvenes incluyendo el de Presidente.

Fué a estados Unidos en 1944. Desempezó funciones dentro de la YMCA a la vez que ejercía como Pastor Asociado junto a su hermano el Rdo. Pablo Cotto en la Iglesia Discípulos de Cristo "La Hermosa' 'de Nueva York. Más tarde continuó sus estudios en el "Eastern Baptist Seminary" en Filadelfia.

En 1945 contrajo nupcias con la señorita Ida Soler. Actualmente tienen dos niños: Rafael, de dos años y medio y David, de cinco meses.

Hace poco más de un año fué llamado al pastorado en propiedad de la Iglesia La Hermosa, al su hermano Pablo salir en gestión misionera en Tejas. Su graduación del Colegio Shelton fué en el pasado mes de enero. Inmediatamente ha continuado sus estudios en la Universidad de Nueva York.

Recientemente visitó la isla con motivo de la celebración de la Convención de los Discípulos de Cristo en Manatí.

MADRES QUE TENEIS HIJUELOS

Por ANGELA MORGAN

(A las mujeres de todo el mundo)

Madres que tenéis hijuelos,
madres de almas encendidas
para educar, ¡escogidas,
escuchad, pues, mi clamor!
El mundo en huesa se convierte
al azote de la guerra y de la Muerte,
más tenéis gracia, tenéis don
para que vuelva el amor.

Observad lo que el pérfido odio ha hecho,
cómo el corazón deshecho
del pobre pueblo sangró,
Mientras la Paz y el Derecho
perecieron de dolor;
cómo el manco, el cojo, el ciego
y el miedoso desertor
lanzan al mundo su ruego,
pidiendo un mundo mejor!

Madres que tenéis hijuelos,
cuando están en vuestro seno y vuestras manos,
enseñadles a odiar sables y fusiles inhumanos;
y qué grande es el Amor;
enseñadles que la Guerra tirana
más destruye y empobrece
de lo que al parecer gana;
y que el triunfo que el guerrero ansioso busca
al fin de su malhadada correría se ofusca.

Desnudadlo al Monstruo fiero
de su regia vestidura de artificios,
presentadlo así grosero
ante vuestros bellos hijos;
decidles que es ley de fango
tragar seres de alto rango;
que el arrojo de granadas sobre un pueblo inofensivo
es un crimen a los ojos del Dios vivo.

Madres que tenéis hijuelos
y benévolas mujeres,
todos los desamparados
en su lúgubre orfandad,
los caídos en sus tristes misereres,
los mútilos y lisiados
os impetran: "¡Vuestras leyes de mañana
maten la Guerra tirana"
Pues la Guerra con sus lúbricos alardes
es brutal treta de fatuos y cobardes,
que los hombres de coraje verdadero
alimentan sueños puros
y caminan por más noble derrotero.

Madres que tenéis hijuelos,
vuestras dulces manos guarden bendecidas
el tesoro del Futuro;
¡elegidas!
ya los hombres esperamos vuestro noble contralor
y en tanto que vuestros labios no apostrofen:
"¡Nuestros hijos—nuestras vidas—nunca, nunca pelearán!"
esta Tierra purpurina jamás será venturosa,
ni este mundo derruído
será un Mundo de Justicia y de Amor!

Páginas de una Vid——

MATER DOLOROSA

Por Alfredo J. Capó.

Es preciso orar, queridos lectores, por la madre dolorosa de todos los días que se avecinan. Es preciso orar por los dignos hijos de todas las madres, orar por todos los hombres, orar por nosotros mismos...

Era un día como tantos días. Salíamos de cierto centro oficial cuando nos encontramos con un hermano en la fe, repórter gráfico. Su rostro descompuesto y alterado nos hizo detener y además de saludarle preguntarle que era lo que le sucedía. Nada nos contestó, e intrigados le seguimos hasta su laboratorio. Al cerrar la puerta una luz intensamente roja iluminó la estancia dando un aspecto extraño a la cara de nuestro hermano. Mientras manipulaba sus líquidos y cachivaches fotográficos preguntamos si sabía algo de un supuesto bombardeo habido por la mañana.

Con lágrimas en los ojos nos alargó tres negativos sin pronunciar palabra. Los tomamos, y a la luz roja pudimos contemplar en uno de ellos los cuerpos destrozados de varios niños, junto al cadáver del que fué su hijo; en el otro, otra madre arrodillada y llorando también ante el cadáver del suyo y con los brazos en cruz demandando al cielo con muda interrogación de dolor....

Las lágrimas también vinieron a nuestros ojos. ¡Mater dolorosa de la guerra!.

El hermano repórter nos contaba cómo aquellas criaturas habían muerto estando en la escuela misma ametrallados por las alas negras, al salir corriendo en busca del refugio más próximo. La noche del mismo día emisoras extranjeras aseguraban que sólo habían bombardeado "objetivos militares" (¡!).

¡Madre dolorosa, que con los brazos en cruz demandas del cielo las causas de tu dolor y de tu soledad! Tu alma todo amor por el hijo de tus entrañas se pregunta por qué no habrá un poquitín de piedad para los niños.... y para las madres!

¡Madre dolorsa, que con los brazos en cruz demandas del cielo qué había hecho tu hijo para que recibiera la muerte de un modo tan horrendo! Tu alma todo dolor, no puede comprender el pecado cometido por el hijo, aun en la edad de la inocencia y de los juegos infantiles.

¡Madre dolorosa, que con los brazos extendidos demandas del cielo consuelo a tu dolor y castigo para los hombres que se complacen en destruír hogares y destrozar corazones en nombre de la Cultura y en nombre de Cristo! Tu alma quebrantada, se pregunta cómo le podría ser devuelto todo el cariño del hijo, todos sus besos, todas sus gracias.... Tu alma se pregunta cómo puede ser hecho esto, en nombre del Amigo de los niños.

El balance del día había sido elocuente: 243 muertos entre los cuales se contaban 82 niños. Ochenta y dos madres llorando en un solo día, sin comprender por qué. Los hombres son tan cobardes que para aniquilar a sus enemigos les hieren en lo que más dolerle pueda: en sus hijos, esposas y madres. Nuestro corazón dolorido recordaba las palabras de Jesús: "Dejad a los niños venir a Mí y no se lo impidáis...." Y nos sonaba esto a algo lejano, parecía que esta expresión de Jesús volaba por las regiones de lo ideal y deseábamos con toda el alma que pudiera tener algo real.... Pero los hombres son tan malos! ¡Parece que se complacen en ser malos! Seguramente que los autores de la destrucción de "objetivos militares" también tenían sus madres en ciudades lejanas, que llorarían su ausencia y temerían por su vida. ¿Quién sabe? Tal vez en regiones ignoradas, había una viejecita, que, cual la madre dolorosa de la ciudad martirizada, lloraría con los brazos en cruz y el rostro hacia

(Sigue en la página 17, Col. 3)

¿CUAL ES SU HOGAR?

Por Francisco E. Estrello.

"Un buen hogar es la mejor de las escuelas; de allí es donde los jóvenes y los ancianos sacan la alegría, la paciencia, el dominio de sí mismos y el espíritu del deber."—Smiles

"Hogar" es sinónimo de interioridad, íntimidad, el rincón cálido, precisamente "hogar", o fogón en torno al cual nos refugiamos en el aprecio familiar. Allí nos reponemos de las fatigas del día, de las preocupaciones que traemos de la calle y obtenemos el reconfortamiento tanto físico como moral.

Para que así sea el hogar, en la amplia acepción que hoy damos a esta palabra, es necesario que conozcamos para mejor sobrellevarlas, las responsabilidades que implica para cada miembro de la familia. Pasaremos revista a diversos tipos de hogares que conocemos.

Hogar 1º Diez chiquillos desgreñados, harapientos sucios, mal nutridos.... Un cuarto reducido, sin ventilación, oscuro, lleno de humedad.... Una madre que de tantos hijos y de tanto trabajar para ellos lleva las espaldas encorvadas y la vejez prematura tatuada en el rostro.... Trabaja solamente para mal nutrirlos, no tiene ni tiempo, ni preparación, ni recursos para educarlos.... Un padre que bebe y blasfema, que maltrata y pega....

Hogar 2º Una pareja encantadora, pero ignorante.... Tres lindos niños constituyen su delicia: son tres muñecos pulcramente vestidos, pero caprichosos; tienen todas las comodidades que pudieran desearse, pero les falta dirección y educación....

Hogar 3º El padre metido en sus negocios, no tiene tiempo para dedicarlos a sus hijos.... Una madre como muchas otras, que pasa el día en la calle, de compras, de visitas,etc.... Los niños privados de amor, en manos de la servidumbre....

Hogar 4º Después de la cena la familia se reúne para charlar.... El padre o la madre, o ambos a la vez, dirigen la preparación de las lecciones de los niños que van a la escuela; el hermanito pequeño pide cuentos, la madre está lista para satisfacerlo.... el padre y la madre siempre está en la forma de corregir a los niños....

Hogar 5º El padre y la madre se expresan mal de otras personas delante de los niños; sin pensarlo mucho dan rienda suelta a su resentimiento en contra de los otros; es más no se detienen para echarse en cara mutuamente sus propios defectos....

Hogar 6º Toda la familia tiene una hora apartada para las devociones familiares; siempre se procura que todos tengan participación en este aspecto tan interesante y tan importante de la vida personal y familiar....

Hogar 7º El padre y la madre saben escoger y dirigir la vida recreativa de sus hijos. Ellos mismos seleccionan para sí las mejores recreaciones, y dedican tiempo durante la semana para jugar con sus hijos....

"Jesús tomó sus mejores ideas de las relaciones personales desarrolladas en la vida hogareña, tales como el amor y la consideración mutua y las aplicó en la vida del mundo'.

"Los hogares donde los pleitos están a la orden del día dificultan la tarea de la paz en el mundo, porque la paz es una cualidad del espíritu y no meramente una condición política."

"En la familia democrática ni los niños son exclusivamente para los padres: ni los padres para los niños, sino todos para cada uno, y cada uno para la familia. La familia que recibe en un espíritu de cordialidad las diversas opiniones de sus componentes, ayuda a llevar adelante el programa de cada uno y, lo que es mejor, crea un espíritu en que cada cual puede sentirse a su gusto." Lelando Foster Wood.

"Haced educar vuestros hijos por un esclavo, y en vez de un esclavo tendréis dos." (Cita de El Carácter de Smiles).

"Un buen hogar es la mejor de las escuelas; de allí es donde los jóvenes y los ancianos sacan la alegría, la paciencia, el dominio de sí mismo y el espíritu del deber."—Smiles.

LA FAMILIA CRISTIANA

Por el Rdo. Angel Fernández.

Las relaciones entre esposos y entre hijos y padres, ofrecen al cristiano oportunidad inigualable para expresar sus sentimientos cristianos en forma que contrasten con los que por desgracia tanto prevalecen entre nuestros pueblos.

No hay lugar comparable en el mundo al de un hogar regido por Cristo.

Solo los que lo desconocen ignoran que "No hay sitio bajo el cielo,más dulce que el hogar." Del cristianismo han nacido los mejorees elementos que contribuyen a hacer de los hogares oasis de tranquilidad, rincones de paz y manantiales de felicidad. A la Iglesia Cristiana le corresponde, por tanto, velar por su conservación, trabajar por su extensión, educar para su fortalecimiento.

La vida de la familia típicamente cristiana ha de ser la de la más perfecta y pequeña sociedad cooperativa. Las relaciones entre esposos y entre hijos y padres, ofrecen al cristiano oportunidad inigualables para expresar sus sentimientos cristianos en forma que contrasten con los que por desgracia tanto prevalecen entre nuestros pueblos.

Muchos peligros amenazan a los hogares modernos y debemos analizarlos para saber defender la célula básica de la nación. En primer lugar la vida moderna con sus exigencias, compromisos sociales y oportunidades para el disfrute amplio de lo que el progreso ofrece. Vale la pena todo esto si ha de alterar la estabilidad interna de la vida afmiliar? ¿La independencia económica de los miembros mayores de la familia, da derecho a que a ellos exijan más atenciones con olvido de los menores o de algún familiar anciano?

¿Las costumbres y compromisos del padre, le autorizan a gastos con perjuicio de la educación, la salud o las necesidades elementales de la esposa y de los hijos?

Para una familia formada teniendo delante las normas de Cristo, tales problemas no existen y en cambio los unos velan por los otros, se sirven, ayudan y consideran mutuamente, porque han aprendido que el amor es la regla para expresar la verdadera vida.

Cómo llegar a la formación de familias con las mayores garantías de perpetuar las tradiciones del hogar cristiano perfecto? La influencia de la religión es decisiva. Los padres deben ser el primer ejemplo. Difícilmente harán que sus hijos confíen a la enseñanza de la Iglesia una gran parte de la clase de hogares que deberán constituír el futuro, si los ven indiferentes para asistir a los cultos, si no practican diariamente con reverencia el altar familiar, si les atraen más los intereses del mundo que las demandas de Cristo.

EL LICOR COMO UN CUMPLIDO

Temperancia no es solamente el uso moderado de las cosas buenas, sino la abstinencia total de las de las cosas malas.

Temperancia no es solamente el uso moderado de las cosas buenas, sino la abstinencia total de las cosas malas. Si vamos a ver absolutamente hablando, no hay cosas malas ni buenas; depende del uso que el individuo haga de ellas; pero por el uso que se haga de ellas, pueden ser dañinas o no. Un cuchillo, por ejemplo, que es un utensilio útil, puede convertirse en un arma terrible cuando lo empuña un homicida. Los alimentos que ingerimos como un medio de subsistencia pueden causarnos la muerte, si se toman con exceso. El alcohol es útil cuando se le emplea en la fabricación de los perfumes, o en la composición de las medicinas; pero ingerirlo sabiendo que es dañino para el organismo, es intemperancia.

La Copa del Compromiso

Como quiera que hemos venido contrayéndonos a la familia; esta lección se aplica al uso del licor, en las relaciones sociales de la misma. Sabido es de todos que cuando el bebedor consuetudinario levanta una copa hasta sus labios, con aquel acto está afectando una familia entera y poniendo en peligro de quiebra su propio hogar. Bastante se ha reiterado el reconocimiento de lo dañino que resulta semejante copa.

Sin embargo lo que realmente perjudica es "la copita del compromiso". Como todas las cosas "inocentes" ésta aparece ser una de ellas y en el fondo las garras del perjuicio.

Hay varias razones por las cuales consideramos su peligrosidad. Una persona que no sea capaz de ir a la cantina a comprarla, la acepta en la reunión social; una persona a quien nunca se le haya ocurrido ingerirla, la acepta en una reunión social; una persona se puede iniciar el hábito, aceptándola en una reunión familiar. No habría mucho gusto en imitar a un beodo; pero sería fácil imitar a una familia considerada como decente y de buena reputación, aunque brinda la copa del compromiso en la reunión familiar a la que ha traído sus invitados.

El Bebedor Moderado

En un número de la revista "The Voice" aparecen algunas preguntas para hacerlas los bebedores moderados, de entre las cuales tomo las siguientes:

¿Qué le parece acerca de su influencia sobre aquellos que le aman y admiran? Esta es la observación de un escritor inglés: "El bebedor moderado puede ser mejor hombre que el borracho; pero su influencia es

(Sigue en la página 13, Col. 3)

LA RESPONSABILIDAD DE LOS PADRES

La vida es un constante aprendizaje. Nadie viene a este mundo dotado de conocimientos. El desarrollo de la mente y el carácter del niño debe ser la preocupación constante de los padres.

La edificación del carácter es la obra más importante que jamás haya sido confiada a los seres humanos y nunca antes ha sido su estudio diligente tan importante como ahora.

Hoy, como nunca antes, la tendencia de la educación se dirige más y más a la complacencia del yo. Más y más los padres se despreocupan del desarrollo mental y espiritual de sus niños, justificando su acción con el pensamiento de que los maestros son los que deben encargarse de formar la mente y el carácter de los futuros ciudadanos y conductores del país.

Encontramos, sin embargo, que ésa es una actitud completamente equivocada. El niño que no recibe le debida orientación en su propio hogar dificilmente la encontrará en la escuela. Algunos padres alegan que no tienen la preparación debida para impartir a sus hijos los principios que deben amoldar sus pensamientos y sus acciones. Pero aquella falta confesada no debe continuar sin remediarse. Todo padre que acepta la responsabilidad que Dios le ha confiado, deberá hacer todo lo posible para que su propia experiencia y su propia preparación por lo menos puedan ir a la par de sus hijos. El hecho de que quizás no hayan disfrutado del privilegio de asistir a una escuela siendo niño, no implica que ha llegado a una edad en que no puede adquirir nuevos conocimientos y nuevas técnicas. La vida es un constante aprendizaje. Nadie entra a este mundo dotado de conocimiento. El desarrollo de la mente y del carácter es un proceso que dura la vida.

Muchos padres dan evidencia de mayor preocupación por el bienestar y la comodidad física, que por el desarrollo de aquellas cualidades que engalanan al buen ciudadano.

Es natural que todo padre desea que su hijo sea bueno y sabio y que ocupe un lugar de responsabilidad en el mundo. Sueña con el día en que su hijo pueda llegar a ser un destacado miembro de la comunidad.

Pero para alcanzar ese blanco, hay que pagar el precio. El precio es la abnegación propia. Si una madre logra adiestrar debidamente a sus hijos de tal manera que la colman de honra y de respeto, muchas veces los vecinos dicen: "¡Qué buena suerte ha tenido con sus hijos!" Pero no es cosa de suerte, es que aquella madre estuvo dispuesta a pagar el precio del éxito.

Estuvo dispuesta a dedicar su tiempo y su energía al adiestramiento de sus hijos, desde la cuna hasta recibir el diploma.

Despedía a sus hijos cuando salían para la escuela por la mañana, y los aguardaba en la puerta para darles la bienvenida cuando regresaban.

Les ofrecía sus consejos y su ayuda en sus estudios y en la resolución de los problemas dificiles de la escuela y de su experiencia diaria.

Les inculcaba los principios del bien mediante la sana lectura y la instrucción cariñosa.

Les castigaba cuando obraban mal, pero no olvidaba de encomiarles o premiarles cuando su conducta era sobresaliente.

A cada hora del día. Todas las semanas. Todos los años. Sin cansarse. Sin desanimarse. Sin encomendar el cuidado de sus hijos a otra persona. Sin tomar en cuenta los dolores de cabeza o de espaldas o de corazón. Se empeñaba en lograr una sola cosa—el adiestramiento y desarrollo de sus hijos.

Tal es el precio del éxito en el desarrollo del carácter de un niño. Tal es el precio que muchos padres se niegan a pagar—De la revista "El Centinela."

(Viene de la página 2)

P. R. E. y velar que se pague. Es nuestro deber, porque es parte importante de nuestra obra y porque será reducto de inestimable valor para la defensa justa de nuestros ideales.

No hay razón para que no podamos tener una circulación de cuarenta a cincuenta mil ejemplares, a no ser la apatía, o acaso la "tacañería" claro está con profundo amor cristiano.

¡El momento es de meditación y reflexión profunda!

No quiero concluir sin antes señalar que no tengo relación alguna con P. R. E, que no sea la que surge del más humilde de los suscritores como evangélico y como ciudadano.

Leandro Morales Cedeño.

Bo. Cuatro Calles, Ponce, P. R.

PRINCIPALES FALLAS DE LOS SERVICIOS RELIG

1. Falta de unidad en el programa.

Hay programas religiosos que no responden a un plan definido. Constan de números inconexos en los cuales no hay la debida coordinación entre la parte musical y la literaria. Un buen programa debe responder a un plan; ha de estar bien estructurado alrededor de una idea central. Sus partes han de tener correspondencia entre sí y han de concurrir a ampliar la idea central. De otra manera no poseerá la unidad artística y continuidad. El público no siempre estará consciente de la organización del programa, pero responderá favorablemente a uno que tenga orden y armonía. A la inversa, se mostrará indiferente o rechazará un programa que no deje una impresión de unidad.

Podemos citar como un ejemplo de programa religioso que observa en grado aceptable estos requisitos de armonía de conjunto el que transmite la Sociedad de Jóvenes de la Iglesia Bautista de Caguas los domingos de 8:30-9:00 a través de la Estación WVJP.

2. Falta de adaptación del servicio religioso a las técnicas de la radiodifusión.

Algunos de los programas que se están transmitiendo han sido preparados siguiendo la rutina y estilo de presentación del servicio en la iglesia. Se escuchan sermones que no se adaptan a la psicología del radioescucha. Si uno de los propósitos de estos servicios es llegar hasta aquellos que no han desarrollado interés en la religión, deben utilizarse los medios con que cuenta la radio para hacer un programa interesante y atractivo. Si el programa ha de ser sólo una repetición del servicio que se ofrece en la iglesia, si ha de llenar así únicamente las necesidades del grupo de feligreses que ya ha formado el hábito de concurrir a la iglesia y ha desarrollado el gusto por sus servicios, los programas religiosos que se radían no estarán contribuyendo a ampliar la labor de la iglesia.

3. Acumulación de mucho material en un programa.

Hay programas que carecen de sencillez, ritmo adecuado y claridad, debido al exceso de material que en él se incluye. Hemos escuchado sermones en los que el orador expone tantas ideas que su plática resulta obscura y confusa. El orador debe desarrollar pocas ideas, expresarlas con un ritmo que facilite la comprensión y darles suficiente énfasis, de modo que queden grabadas en forma clara y definida en la mente del radioescucha.

4. Dificultad del material presentado.

Algunas de las pláticas transmitidas por la radio no se adaptan al nivel de comprensión del radioescucha promedio. Hemos escuchado disertaciones en las que se trata de probar la existencia de Dios por medio de la lógica. Para aquellos que no tienen conocimientos de filosofía es muy difícil seguir el procedimiento silogístico, especialmente si se transmite a una velocidad exagerada.

5. Inclusión de alusiones desagradables a otras religiones.

Aunque en la mayoría de los programas religiosos que se transmiten por la radio en Puerto Rico no se ataca a otras religiones, aún hay programas donde no se guarda la ética debida. Se hacen referencias morti-

LOS NUMEROS MUSICALES
AL ESTILO DE MUSICA PO
DIGNIDAD Y DECORO AL PR
RELIGIOSOS EN LOS QUE E
EL PROGRAMA TIENE TIEM
TEMA ES UNA SELECC
MARCADAMENTE A

¿QUE ES LA IGLESIA?

Soy la mejor amiga de la humanidad. Soy una necesidad para el hombre de buenos sentimientos, pacífico y de mentalidad limpia y pura

Estoy envuelta en dulces recuerdos,—de casamientos, de madres, hijas e hijos y de ancianos que van entrando al camino que conduce a la eterna luz. Estoy cubierta con lágrimas de amor, coronadas por manos y corazones cariñosos.

Siempre encuentro cabida en la mente de los más grandes y mejores hombres de la tierra.

Recuerdo al hombre en todos sus caminos,— desde la primera hora en que su sol aparecece en el oriente hasta que se esconde en el ocaso. Levanto a los caídos. Fortalezco a los débiles. Ayudo a los desalentados. Muestro misericordia, esparzo bondad y ofrezco cariñosamente una mano de fortaleza a todas las personas, sin distinción de sexo, nacionalidad o condición social.

Soy la esencia dela fraternidad y de la buena voluntad entre todos los hombres del orbe entero. No hago distinciones de ninguna naturaleza. Doy dones que no pueden quitarse. Son dados gratuitamente a todos los que los piden.

Traigo las frescuras de la vida, la fuerza y el vigor de la juventud y así, ésta descubre que tiene algo que cumplir y una misión que llenar en este mundo.

Te recibo con los brazos abiertos y con cánticos de alegría.

Algún día,—alguna hora—algún momento, ya sea pronto o en el futuro lejano desearás tener la simpatía de mi mano.

Yo soy tu consuelo y tu mejor amiga.

¡Te estoy llamando! ..SOY TU IGLESIA.

Traducido.
Revista Evangélica (Chile)

S TRANSMITIDOS POR RADIO EN PUERTO RICO

IO DE BAILABLE, TOCADOS LE IMPRIMEN MUY POCA . HEMOS OIDO PROGRAMAS MUSICAL QUE IDENTIFICA BOLERO Y UNO EN QUE EL ICAL QUE SE ASEMEJA ANCION POPULAR.

ficantes directas o veladas a otras religiones. Deja de ser genuinamente religioso aquel programa que en vez de buscar mayor armonía entre los hombres, tienda a estimular la discordia. El efecto es contraproducente y le resta mérito a los programas. Debe ser el propósito de cada uno de ellos elevar al hombre y no provocar en él sentimiento mezquinos e intolerancia.

6. Falta de sentido vital de algunos programas.

Abundan los programas en que el orador no establece relaciones entre sus ideas y los problemas diarios del radioescucha. Las cosas adquieren mayor importancia e interés para el hombre cuando éste se percata de que le afectan directamente.

Entre las pláticas que hemos escuchado podríamos mencionar como muy útiles algunas de las que ha presentado El Sagrado Corazón a través del Padre Juan Díaz Mesón, del Padre Candelario Rodríguez y del Padre Castelao. Son éstas pláticas sencillas y edificantes.

Por el contrario, hay pláticas que resultan carentes de interés inmediato para el público radioescucha, expresadas en forma compleja y artificial.

7. Lectura de material inadecuado.

La lectura de largos pasajes tomados directamente de literatura religiosa, sin que se le hayan hecho modificaciones puede resultar monótona. Los artículos extensos y las listas de datos y fechas relacionadas con la hagiografía, movimientos religiosos e historia bíblica resultan inadecuados para una transmisión por radio. Debe seleccionarse material breve y que sea de mayor interés para el público en general. Siempre debe adaptarse el material impreso que se lea a las exigencias de la radio. Debemos aclarar que hay partes de los oficios religiosos que no pueden variarse. Sin embargo, los pasajes que se seleccionen de la Biblia o libros de oraciones deben ser breves. Hay, además, distintos tipos de servicios religiosos que siguen una rutina ya establecida por la iglesia y no deben ser cambiados. Aunque este tipo de servicio no es el más usual ni es atrayente, hay iglesias que los transmiten para beneficio de aquellos que no pueden asistir al templo.

8. Peticiones en los programas religiosos.

Hay programas que complacen peticiones de distintas personas. Creemos que esto es más propio de servicios en el hogar, por responder a necesidades espirituales de una persona en particular y no de un grupo. Las peticiones por radio se asocian con programas de carácter religioso en los que a menudo el solicitante pide que mencionen su nombre para satisfacer una pequeña vanidad personal. El programa religioso por la radio tiene como objetivo principal ampliar la obra de la iglesia que lo auspicie dando a conocer su mensaje,sus creencias y sus actividades a los que no frecuentan el templo.

9. Música inadecuada.

La música que se ofrece en algunos de los programas religiosos no llena los requisitos de buen gusto y propiedad. Hay que cuidarse de que la parte musical del programa sea digno complemento de la parte literaria. La música que se utilice, ya sea sencilla o compleja, debe caracterizarse por el buen gusto y la seriedad.

(Sigue en la página 17, Col. 1)

CAMPAMENTO DE TRABAJO RURAL DE JERUSALEN

Comunidad Vida Rural Yuquiyú

Yuquiyú, Puerto Rico

Estamos enlistando 6 jóvenes para trabajo voluntario para llevarse a cabo en las cercanías de la Iglesia Bautista de Jerusalem en Luquillo con el fin de arreglar un camino vecinal que de entrada a esa iglesia y a la comunidad en general. Se transformará todas las mañanas y por las tardes habrá estudios de "Organización de la Comunidad" por el Sr. Iván Chatham y varios especialistas en la materia de Recreo, Conservación de Suelos, Cooperativa, Ganado Lechero y otras. Todo voluntario (sea varón o señorita) habrá terminado la High School y podrá ó no estar asistiendo actualmente a un Colegio de estudios avanzados. El costo básico para cada voluntario estudiante es de $50.00 por las seis semanas; hay un número de becas para algunos de los solicitantes. Hágase su solicitud temprano, escribiendo a las siguiente dirección. Invierta su verano sirviendo y aprendiendo.

Sr. Ivan Chatham, Director
Comunidad de Vida Rural Yuquiyú
Yuquiyú, Puerto Rico.

MUNDO CRISTIANO

PERIODISTAS EVANGELICOS EN ACTOS DE CONFRATERNIDAD

Constituída hace muy poco tiempo la Agrupación de Periodistas Evangélicos del Río de la Plata, su primer acto ha sido una reunión especial organizada para vincularse con los periodistas que figuraban entre los componentes del tercer congreso de juventud evangélica.

Tres notas de interés e importancia cabe destacar con tal motivo: Primera, la considerable proporción de tales congregresistas que trabajan en el periodismo evangélico o están interesados en él. Segunda, la fraternal camaradería que en todo momento privó en la reunión y la comprensión unánime resepecto del valor e influencia de la hoja impresa en la profundización y extensión de los principios evangélicos. Tercera, la muy favorable reacción que se produjo cuando se lanzó la sugestión de que tratara, en próximos años a ser posible, de celebrar guna conferencia latinoamericana de prensa evangélica.

Despertó mucho interés una discusión sobra la forma en que el cristianismo podría encarar el problema comunista y otra sobre las maneras de combatir el sectarismo.

Se estudiaron diversos medios de encarar ciertos problemas, tales como la colocación de avisos en la prensa secular, la preparación y distribución de impresos breves, la preparación de material para cursos bíblicos por correspondencia.

Los delegados consideraron la necesidad y posibilidades de centralizar la producción para grupos especiales, tales como los chino parlantes que se agrupan en grandes cantidades en Indonesia, Malaya, las Filipinas y Tailandia.

Estimular la formación de autores es uno de los problemas de los países asiático. Con el fin de hacer algo positivo para encarar este asunto se recomendó la escuela de periodismo de la ciudad india de Nagpur y el otorgamiento de becas para estudiar en el extranjero.

* * *

CONFERENCIA ASIATICA SOBRE LITERATURA CRISTIANA

En casi todos los países del Lejano Oriente se han ido formando comisiones para la preparación y difusión de literatura cristiana, tanto para los que están aprendiendo a leer como para cristianos de mayor capacidad.

Veinticinco representantes de estos comités nacionales se reunieron en Singapore a principios de diciembre con el fin de intercambiar experiencias, estudiar problemas comunes y prestarse ayuda. Estuvo acargo de la conferencia el Dr. Rajah B. Manikan, secretario para Asia oriental del Concilio Mundial de Iglesias. La Srta. Ruth Ure, secretaria del Concilio Nacional de la India, se secundó en la preparación de la conferencia. Se dedicó tiempo a un estudio de las condiciones de cada país- información de lo que ya se ha hecho, nuevas oportunidades, publicaciones, imprenta, centros de distribución, colaboración, etc.

(Viene de la página 8)

peor. Mientras el borracho por su efecto contraproducente a menudo dirige sus observadores hacia el hábito de tomar té, el bebedor moderado es el hombre que conduce a otros a tomar alcohol."

Y termina el escrito con este ejemplo: había una vez un joven cuya vida había desembocado en una ruina irremediable. Cuando le preguntaron cómo había llegado a ese extremo, el joven contestó: "tenía un amigo."

Como en cualquier otra clase de tentación, la de participar en el convite familiar, requiere civismo cristiano. Se es más digno cuando se rechaza algo por convicción, que cuando por delicadeza o timidez cedemos a la tentación. La única fuerza moral que nos capacita para ejercer influencia bienhechora sobre los demás, es la de mantener nuestra integridad por encima de las prácticas sociales barnizadas con la moderación.
(Revistra Trimestral, Cuba).

(Viene de la página 3)

Y más todavía enardeció a "La Colunmna" y a "La Voz de la Fe" el hecho de que se nos concediera la oportunidad de verificar un concierto de música clásica en el Auditorium de la Universidad del Zulia juntamenme con la proyección de la interesantísima película educativa "El Dios de la Creación". Entonces lanzaron sus coces, como en el caso de los diarios, contra los dirigentes de tan honorable institución, tratándolos de inconsecuentes con su fe católica. Dijeron:

"...cuando se pensaba que la tal farándula protestante había terminado su actuación en Maracaibo, vuelve a nombrarse para su presentación, a lo mejor atendiendo a múltiples peticiones,' y esta vez no ya en un cinucho o en una emisora bien conocidos, sino nada menos que en el recinto de nuestro máximo instituto docente, donde por lo mismo que es el centro donde se forman las mentes y se realizan ideales, repugna todo cuando pueda influenciar en la formación del librepensamiento y, lo que es peor, de erróneos criterios."

"Y deja mucho que desear el catolicismo—no pocas veces también cacareado—de quienes están al frente en la actualidad de la Universidad del Zulia...."

Según eso, la Universidad no deberá presentar ningún acto cultural que no lleve el visto bueno de la sotana. Han tratado de justificar el lanzamiento de esta otra coz acusándonos de hacer propaganda religiosa a guisa de concierto cultural; mas no toman en cuenta que, a pesar de no ser permitido, eso sí fué lo que sobradamente hizo el ex-artista Fray Mujica en las universidades donde actuó como concertista, pues **andaba despertando vocaciones al sacerdocio,** ya que la América Latina y que necesita 41,000 sacerdotes católicos; y olvidan también que él vino a recoger dinero "para la iglesia," cosa que, como ya hemos dicho, no hicieron en ningún momento nuestros hermanos de Costa Rica.

Ciertamente, todos esos ataques de "La Columna" y "La Voz de la Fe" no fueron más que "coces contra el aguijón". Con toda su alharaca no hicieron más que poner de manifiesto cuánto les dolía que como evangélicos, siempre vilipendiados por ellos,

(Sigue en la página 20, Col. 1)

Campo Misionero de Guzmán Arriba Informa Actividades

Bodas:

Fueron unidos en santo matrimonio los jóvenes Noema Santiago y Juan Castro Robles. Apadrinaron dicho enlace el Sr. Dámaso Estrada y su Sra. esposa Julia F. de Estrada. Ofició en la ceremonia el Rdo. Justino Caraballo.

Campaña de Semana Santa:

Iniciamos nuestra campaña de Semana Santa con un glorioso servicio. El Rdo. Vicente Vázquez pastor de la Iglesia Bautista de Canóvanas nos cedió los artoparlantes de su Iglesia, haciendo así de nuestro servicio uno muy poderoso, para que aquellas almas que se encontraban por aquellos alrededores pudieran escuchar la Santa Palabra.

Servicio de Viernes Santo:

Se reunió la iglesia en el templo de Belén para escuchar el mensaje de las Siete Palabras de labios de los hermanos, Sr. Cleto Estrada (Ex-pastor de nuestro Campo Misionero), Sr. Boanerges Gómez, y Sr. Confesor Castro. Terminó nuestro servicio en ese día con un poderoso mensaje por el pastor, Sr. Dámaso Estrada obrero que pastorea las Iglesias Bautistas del Campo Misionero.

Sábado de Gloria:

Visitamos la Iglesia hermana del Mamey de Gurabo cuyo pastor lo es el Sr. Félix López. Los momentos que allí pasamos serán de grata recordación en nuestras vidas cristianas.

Domingo de Resurrección:

Cerramos nuestra campaña con el sermón de Resurrección, predicado en la Iglesia Bautista de Lomas. Allí se reunió una gran congregación. Cuatro almas se entregaron al Señor en ese día.

Dámaso Estrada, Pastor.
Jorge L. Estrada, Corresponsal.

La Asamblea de Iglesias Cristianas Celebran Convención

Para conmemorar sus nueve años de servicio en la predicación del Evangelio en Puerto Rico, celebró su Décimoquinta Convención.

Dicho gran acontecimiento se celebrará durante los días 12 al 17, de Mayo 1952, en el Templo Defensores de la Fe Cristiana en la calle Comerío, en la Ciudad de Bayamón, donde trabaja como Pastor, el Rdo. Leonardo Castro.

Con tal motivo visitarán la isla, sus Oficiales desde la ciudad de Nueva York, y delegados, ministros y misioneras de la metrópolis Neoyorquina, Chicago y la República Dominicana.

Todos los ministros y simpatizadores quedan invtiados,

Rdo. Roberto Madera, Rep.
Rdo. Calixto Tejado, Asistente.
F. Carrasquillo, Misionera.
Rdo. Diego L. Rivera, Sec.

Misión de Rescate Borincana Auspicia Concierto en Ponce

La Misión de Rescate llevará a cabo un Gran Concierto Musical en Ponce, P. R., el sábado 31 de mayo de 1952 a las 8:00 P. M.

Las entradas tendrán el valor de solo 50 centavos y las Iglesias se encargarán de la distribución de la mayor parte de ellas y harán invitación a todo el pueblo de Dios y al pueblo de Ponce para que se reuna en esa noche en el Teatro La Perla de Ponce para que sea posible la instalación de esta Misión en Ponce.

Tomarán parte interesante en el concierto : La Banda de las Escuelas Libres de Música de Ponce, el Coro Interdenominacional que dirigen Librado Net y Wilfrido Jiménez Pantoja respectivamente. El violinista español Luiggi tocará un número clásico. La Orquesta de los hijos del Rdo. Renée Faccio de Santa Isabel tomará parte también, el trío de cantantes rescatados, el cuarteto de voces de niños hijos del Rdo. Milian, los testimonios de los rescatados así también tomarán parte reputadas personas del gobierno, de los centros docentes, y también los pastores de todas las Iglesias de Ponce y pueblos limítrofes.

Juan Milián.

Notas de Las Cabezas, Fajardo

Nuestra iglesia se siente muy feliz con el advenimiento de un niño en el hogar de los hermanos Rogelio Robles y Dolores Robles. El nuevo heredero lleva como nombre, Rogelio Robles Robles Jr. Muchos años de vida le deseamos tanto a los padres como al niño.

Nuestra hermana Rosario Ramos obsequió a su esposo con un nuevo heredero que llevará el nombre de Iván Fred Robles. Eterna felicidad deseamos a éstos padres y a su nuevo hijo.

Ha regresado a nuestra iglesia el hermano Horacio de Jesús después de una corta estadía en la urbe neoyorquina a donde fué para visitar sus familiares. Nos regocijamos al tenerle nuevamente con nosotros.

Ana Z. de Torres,
Sec. Corresponsal.

Notas de la Iglesia Evangélica Unida de Yauco

Visita:

La Srta. Patricia Spencer, quien estuvo en Puerto Rico bajo los auspicios del Programa de Intercambio de Jóvenes Rurales, hizo una visita a nuestra iglesia y departió con los miembros de la Escuela Bíblica.

La Srta. Spencer es una joven Metodista del Estado de Indiana, quien bajo el mencionado programa, vivió durante seis semana en la zona rural de nuestra isla.

La visitante tuvo frases de elogio para Puerto Rico y llevaba una buena cantidad de fotografías y material informativo para sus conferencias al regresar a E. U.

Viajeros:

Regresó la Srta. Lavinia Morales, quien estuvo en viaje de vacaciones por los Estados Unidos durante varias semanas.

Partió para N. Y. la Srta. Margarita Rivera, también de paseo.

Circuito Nuevo:

Jesús Medina es el Pastor del nuevo circuito creado con los campos de Río Loco, Quebrada y la Barriada Lluberas. Anteriormente estos eran atendidos por nuestra iglesia.

El nuevo Pastor es natural de Ponce, miembro de la Iglesia Evangélica Unida de la Calle Unión, Ponce.

Convención de Sociedades de Jóvenes Evangélicos del Sur de Puerto Rico Se Reunió en Yauco.

Yauco, pintoresca y progresista ciudad del buen café, se vistió de gala el sábado 22 de marzo de 1952, para recibir la visita de una entusiasta caravana de jóvenes de todas las edades que, procedentes de las iglesias evangélicas del sur de la isla habrían de darse cita en el templo de la Iglesia Evangélica Unida, con el fin de participar en la primera asamblea anual de la Convención de Sociedades de Jóvenes Evangélicos del Sur de Puerto Rico.

Al iniciarse los trabajos con el tradicional despliegue de la bandera cristiana, la nave principal estaba completamente llena y en desborde de fervor evangélico la Sociedad de Esfuerzo Cristiano de la iglesia local preparó el ambiente con un inspirador servicio devocional.

La presidenta, Srta. Loída Lahoz, procedió a informar de las actividades realizadas durante el semestre anterior, haciendo un llamamiento a mayor cooperación entre las distintas sociedades que integran la Convención. Después de la organización de la asamblea la Srta. Blanca Silvestrini, de la Sociedad Bautista de Adjuntas, nos llevó a alturas espirituales al ofrecernos un bello servicio, clausurando la sesión de la mañana.

En la sesión de la tarde, después de escuchar a la representación de la Sociedad de la Iglesia Evangélica Unida de la Calle Unión de Ponce, en su servicio devocional, entramos de lleno en los informes de comités, etc. El Comité de Credenciales informa haberse registrado un total de 295 delegados oficiales y fraternales y un total de 34 sociedades representadas. La Sociedad de Coamo con un total de 40 delegados ganó el estandarte de cooperación y la Sociedad de Patillas el estandarte de sacrificio.

Enmiendas al Reglamento: Las siguientes enmiendas fueron aprobadas después de algunas discusiones: Solamente serán elegibles para ser miembros de la directiva o comités, los delegados oficiales a la Convención. Cada sociedad tendrá derecho a cinco delegados a cada convención.

Nueva Directiva: La nueva directiva de la Convención está integrada por los siguientes delegados: Presidente, Rdo. Andrés Marrero, pastor Metodista en Patillas; Vice-Presidente, Eliezer Morales; Secretaria-Tesorera, Delia Vargas; Historiador, Juan Ortíz Bermejo; Vocales, Samuel Silva, Ada P. Santiago, Ruth Bermúdez; Consejero Rdo. Jesús M. Amaro.

Por causas que ignoramos no pudo asistir para darnos su informe e impresiones de su viaje a Buenos Aires con motivo del Congreso de la ULAJE, el Presidente del Congreso de la Juventud Evangélica de P. R. Sr. Samuel de la Rosa. Envió telegrama excusándose, asímismo el Rdo. Angel Luis Jaime, quien habría de sustituirle.

La sesión de la tarde fué clausurada con servicio de adoración a cargo de la Sociedad Bautista de Yauco. La nota divertida en la convención nos la dió un grupo de delegados que hizo derroche de arte y humorismo.

Cerró con broche de oro sus trabajos la Convención con un precioso servicio en la noche, en el que el Rdo. Miguel Limardo nos presentó un magistral sermón. La himnología estuvo a cargo del Coro Interdenominacional de Ponce, dirigido por Wilfrido Jiménez.

A nombre de la Convención deseamos hacer llegar al Rdo. Ramón Morales, a su esposa y demás hermanos de la Iglesia de Yauco, nuestro agradecimiento por las finas atenciones que tuvieron con todos y cada uno de nosotros.

Como recordatorio se tomaron sendas fotografías de la directiva saliente y los delegados reunidos en la nave principal.

La Iglesia Metodista de Ponce nos espera el 12 de octubre próximo.

Juan Ortíz Bermejo

Eligió Nueva Directiva

Sociedad de Damas Mensajeras del Maestro, de Juncos

Esta sociedad apesar de la Iglesia haber estado sin pastor, se sostuvo firme y siguió trabajando para el engrandecimiento de la obra en general.

Para el año 1952 nombramos la nueva directiva que regirá los destinos de la misma. Está compuesta por los siguientes miembros:

Presidenta, Josefa A. de Arizmendi; Vicepresidenta, Ramonita R. Vázquez; Secretaria, María C. de Vázquez; Tesorera, Hortensia B. de Anderson; Vocales, Engracia Delgado, Enriqueta Bonilla, Manuelita Collazo.

Tanto el trabajo de este cuerpo directivo, como nuestro nuevo ministro, esperamos que sea glorificado por las más ricas bendiciones de Nuestro Señor, como hasta ahora lo ha sido.

María C. de Vázquez.

Notas de la Iglesia Evangélica Unida de Fajardo

Campaña Evangelística:

El 24 de marzo de 1952 se dió comienzo a una gran campaña evangelística que se prolongó hasta el día 13 de abril. Iniciamos la campaña con una semana de oración. Después celebramos servicios especiales en varios hogares de la comunidad y al aire libre. Terminamos nuestra cruzada misionera con la celebración de la Semana Santa.

Según el sentir de los hermanos, esta campaña ha sido una de las más provechosas para la Obra de Cristo en este pueblo. Todos los servicios celebrados fueron servicios llenos de espiritualidad. Los hermanos: Rdo. Joseph Bevilacqua, Rdo. Manuel Martínez Rechani, Rdo. Diego M. Rodríguez, Dr. Florencio Sáez, Sr. Avelino Robles, Sr. Víctor Pabón, Sr. Eustaquio Jiménez, Sr. Angel Máximo Torres, Sr. Alejandro Calderón, Sr. Julio Rodríguez y el joven seminarista Celio Rosa, nos trajeron poderosos mensajes de la antigua historia del grato Evangelio de nuestro Señor Jesucristo.

El compañerismo cristiano fué evidente en nuestra campaña. Todas las organizaciones de la Iglesia cooperaron activamente en el éxito de la campaña. Todas las iglesias evangélicas en el pueblo y sus barrios se unieron en un mismo espíritu en la celebración del servicio al aire libre frente a la Unión de Obreros del Ferrocarril, en donde escuchamos la palabra autorizada del Sr. Julio Rodríguez Landrón. El Domingo de Resurrección, a las 6:00 A. M. se celebró un servicio unido en la sección denominada: "El Trompito". De allí bajamos con una visión más amplia del Reino, para seguir predicando a los

hombres el Cristo Resucitado y Glorificado.

La campaña rindió sus frutos. Más de 15 personas se entregaron al servicio del Cristo Rey.

El Miércoles Santo, en comunión con Cristo, nos sentamos a la mesa para participar de la Santa Cena con once nuevos creyentes que vinieron a formar parte de la Comunión de los Santos. Ofició en esto actos nuestro amado pastor, el Rdo. Serafín García.

Luctuosa:

El hermano don Agapito Horta, fiel y consagrado miembro de nuestra iglesia y que tan valiosos servicios prestó por muchos años a nuestra obra evangélica en este pueblo, durmió en el Señor, el día 18 de marzo de 1952. El, como el apóstol San Pablo, pudo decir: "He peleado la buena batalla, he acabado la carrera, he guardado la fe. Por lo demás me está guardada la corona de justicia, la cual me dará el Señor, juez justo, en aquel día; y no solo a mi, sino también a todos los que aman su venida.

A pesar de su larga y penosa enfermedad siempre se mostró sereno y confiado, puesta su mirada en Jesús que lo había rescatado del pecado.

El acto del sepelio fué una viva demostración del afecto y del amor que sentía todo el pueblo de Fajardo por tan nobre hermano y compañero en la grey del Señor.

En los servcicios funerales, tanto en su hogar como en nuestra iglesia, tomaron parte activa, nuestro hermano don Alejandro Calderón y nuestro pastor, el Rdo. Serafín García.

Nuestro hermano don Agapito ha terminado su carrera en la tierra, pero hoy está gozándose con el Señor en las Mansiones Celestiales.

Nuestra más sentida condolenica a la familia Horta por la pérdida irreparable de su ser amado.

José M. Cruz
Corresponsal.

Notas de Humacao

Sociedad de Caballeros

El domingo 30 de marzo y durante la celebración de la Escuela Bíblica, se hizo reconocimiento a varios caballeros por su labor en el mejoramiento de la asistencia al estudio de la Palabra. Los premios consistían en una Biblia y cinco Nuevos Testamento. Los siguientes hermanos obtuvieron premios: Nemesio Cruz, una Biblia; Gil Vellón, Fruto Reyes, Eugenio Reyes, Fulgencio Hernández y Rafael Aroyo, Nuevos Testamentos.

Esperamos que ésto sea un estímulo los hermanos y que sigan ganando a otros para el Señor.

Iniciación de Damas y Señoritas:

El lunes 31 de marzo a las 8:00 P. M. tuvo lugar en nuestra Iglesia, la iniciación de damas y señoritas. Etas pasaron a ser miembros activos de dichas sociedades. Un nutrido grupo de hermanos y amigos presenció esta actividad que resultó lucida y amena. Luego del ceremonial, las iniciadas fueron obsequiadas con un programa social donde se saboreraron refrescos y otras golosinas. Un escogido repertorio de himnos fué interpretado durante esta colaboración que resultó espiritual y emotiva.

Además del ceremonial, tuvimos una elocuente disertación evangélica por la Srta. Mercedes Ramos, Pres. de la Convención de Damas Evangélica del Distrito Este, quien se encontraba de visita junto a un nutrido grupo de Damas y Señoritas de la Iglesia Evangélica de Naguabo.

Rafael Arroyo Vázquez, Corresp.

Iglesia Bautista de San Lorenzo Celebra 49 Aniversario

La Iglesia Bautista de San Lorenzo celebró su 49 no. Aniversario con dos semanas de campaña. Durante estos días desfilaron por nuestro púlpito los siguientes oradores sagrados, Rdos. José David Rodríguez, Florentino Santana, Juan Sánchez Padilla, A. F. Webber, Leonard Wilson y Apolinario Cruz Sánchez, quien nos predicó el mensaje de Aniversario. Además la hermana Ruth Maldonado quien presentó un inspirador servicio de consagración.

Entre las actividades más sobresalientes mencionamos:la fiestecita para celebrar el cumpleaños. Se partió uz bizcocho con sus 49 velitas. La escuela Bíblica del domingo de Resurrección donde tuvimos 174 de asistencia y una ofrenda de $67.24. Por la noche de ese mismo día más de 350 personas invadieronnuestro templo y alrededores para presenciar el drama "En el Jardín".

Nuestra Iglesia se apresta para su medio siglo de existencia. El año entrante celebraremos el Cincuentenarilo de la Obra en San Lorenzo.

Damos Gracias a Dios por tan elocuente manifestación de su poder y su gloria.

Rafael Arroyo Vázquez.

Familia Zaragoza Meléndez Invita para Servicio Memorial en Villalba

Invitación:

La Iglesia Evangélica Unida y muy especialmente la familia Zaragoza Meléndez, la feligresía toda de nuestra iglesia en Villalba; se complace en invitar por medio de la presente nota a todos los hermanos en la fe redentora de nuestro Salvador Jesucristo, así como a los amigos en general, para el gran Servicio Memorial que como recuerdo de nuestra inolvidable Margara Meléndez de Zaragoza, a quien cariñosamente llamábamos Mago, celebraremos en nuestro templo en Villalba, el próximo día 28 del presente mes de abril a las 7:45 de la noche, con motivo del Primer Aniversario de su muerte. Varios ministros de los que fueron directores espirituales de la extinta tomarán parte destacada en este servicio memorial. La familia Zaragoza-Meléndez, se sentirá altamente agradecida con la asistencia de todos los hermanos, amigos y familiares en esta gran reunión espiritual. ¡Gracias!

Juanita Zaragoza Meléndez

Instalan Pastor en Bda. Lluberas de Yauco

Instalación:

El Comité del Distrito Sur de la Iglesia Evangélica Unida se trasladó ala Barriada Lluberas de Yauco el 4 de abril por al noche para proceder a la instalación del Sr. Jesús Medina como Pastor de nuestra denominación.

El Sr. Medina atiende el recién creado circuito de los campos de Quebrada, Río Loco y la Bda. Lluberas, que anteriormente eran atendidos por la Iglesia de Yauco que pastorea el Rdo. Ramón Morales Vega.

El acto de instalación revistió gran solemnidad dirigido por el Rdo. Antolín Castillo. El mensaje de la ocasión estuvo a cargo del Rdo. Plácido Vázquez y tomó los votos al nuevo

Pastor el Rdo. Ramón Morales Vega. El Rdo. Harry E. Zech hizo la oración para instalar al nuevo misionero.

Organización.

Recientemente se organizó la Escuela Bíblica en la Bda. Lluberas. Se nombró e instaló una directiva compuesta por la Srta. Eva Robles, Superintendenta; Blanca González, Secretaria; Santia de Malavé, Tesorera.

La Escuela Bíblica está dividida en tres clases, una de Adultos atendida por el Pastor Jesús Medina, una de Intermedios por doña Manuelita Rodríguez de Vélez y la de Niños por la Srta. Haydée Oliveras.

Actualmente las reuniones se llevan a cabo por la mañana y el promedio de asistencia es de 40 alumnos.

Convención Bautista se Reunió en San Juan

Durante los días 13-16 de marzo se congregaron en el templo de la Primera Iglesia Bautista de San Juan los delegados, pastores y misioneras de las 47 iglesias Bautistas de nuestra Convención para celebrar su asamblea número 50. Los actos más sobresalientes de tan magna reunión fueron los siguientes: la instalación del nuevo pastor de la Iglesia Bautista de San Juan, Rdo. Daniel Rodríguez García y la celebración de nuestra Convención, acto presidido muy elocuentemente por el Rdo. Tomás Rosario Ramos y en el que participaron muchos de los ex-presidentes de nuestra Convención. El Rdo. Angel Acevedo predicó un inspirador mensaje y el Sr. Rafael J. Rodríguez recitó un bello poema escrito especialmente para esa ocasión. Otros números sobresalientes fueron el mensaje del Rdo. José David Rodríguez el domingo por la mañana y el viaje a "Loma Bautista" donde se celebró una inspiradora reunión en la nueva residencia de nuestro Misionero General, Rdo. A F. Webber.

La Asamblea aprobó algunas resolusiones de gran significación para nuestra obra bautista. Muchas de ellas motivadas por el anuncio hecho por nuestro Misionero General de que la Junta en el Norte reducirán el presupuesto para Puerto Rico en $4000, 0.0. Fué nombrado un comité el que hará un estudio sobre las condiciones de nuestras iglesias y trazará pautas a seguir en los momentos de crisis que se avecinan. Se acordó también nombrar un comité para escribir un nuevo reglamento y constitución. Este comité informará en la próxima asamblea.

Los servicios devocionales dirigidos por los hermanos Rdos. Roberto Navarro y Rafael Torres Escobar saturaron de gran inspiración a los hermanos presentes. Los servicios de consagración dirigidos por las señoras M. H. Webber Trinita C. Montalvo y por la Srta. Ruth Maldonado causaron gran interés por la forma tan amena en que fueron presentados.

Fueron discutidos tres temas: mayordomía, adoración y desarrollo de los dones. Fué acuerdo de la asamblea publicar estos temas y hacerlos llegar a las iglesias para mayor utilidad.

Tuvimos la cooperación de los coros de las iglesias de Río Piedras, Barrio Obrero, Carolina y San Juan. También algunos hermanos de la Iglesia Bautista de Santurce cooperaron en el cántico.

La Junta Directiva quedó integrada por los siguientes hermanos:

Rdo. José D. Camacho, Presidente; Rdo. Erasmo M. Bernier, Vice-Presidente; Rdo. F. Castro Rodríguez, Secretario Ejecutivo; Sr. Gabriel Coll, Secretario Corresponsal; Rdo. José L. Delgado, Secretario Emeritus; Sr. Félix M. Cintrón, Tesorero; Rdo. Carlos Quirós Trujillo, Vocal.

Esta nueva Junta Directiva tiene delante de sí grandes problemas que resolver. Confiamos que el próximo año, cuando nos reunamos en la Primera Iglesia Bautista de Caguas muchos de estos problemas estarán en vías de solución y que con la ayuda de Dios, de nuestras Iglesias y de los compañeros pastores seguiremos laborando por el fortalecimiento de nuestra querida Convención de Iglesias Bautistas de Puerto Rico.

A través de estas líneas quiero expresar, en nombre de todos los delegados, nuestro profundo agradecimiento a la Iglesia Bautista de San Juan por la gran acogida que nos dieron durante todos los días que allí estuvieron reunidos. El Pastor y la Iglesia tenían una magnífica organización la que funcionó perfectamente.

Nuestra Convención agradece mucho la gran cooperación, por cierto muy sobresaliente de los hermanos Rdo. Tomás Rosario Ramos, Prof. Andrés Montalvo, Rdo. José D. Camacho, Rdo. Erasmo M. Bernier y Rdo. Aaron F. Webber. Estos hermanos estuvieron orientando constantemente a la asamblea.

Hasta marzo de 1953 cuando nos reunamos en Caguas.

F. Castro Rodríguez,
Secretario Ejecutivo

Carolina, Puerto Rico.

Excursión Presbiteriana a Nueva York

El Presbiterio de Puerto Rico en su última reunión acordó organizar una excursión de ministros y laicos de nuestra iglesia en Puerto Rico para ir a la ciudad de Nueva York con motivo de celebrarse la Asamblea General en dicha ciudad y comenzarse la celebración del Sesquincentenario de la Junta de Misiones Nacionales de la Iglesia Prebiteriana. La celebración de dichos actos empezará el martes 20 de mayo próximo en la Iglesia Presbiteriana de la Quinta Avenida en Nueva York.

Ya se han enviado circulares a los pastores de la Iglesia Presbiteriana ne Puerto Rico para que informen a la mayor brevedad posible los nombres de los que tienen planes de unirse a dicho grupo que visitará Nueva York durante las fechas de mayo 20 al 28 para asistir a dichos actos Necesitamos esta información no más tarde de la primera semana de mayo para así informarlo a la Junta, pues se desea tener el grupo reunido en una de las sesiones de la Asamblea Genral. Esperamos que tantos ministros como laicos de la Iglesia Presbiteriana puedan asistir.

Puede avisar al Rev. Angel L. Seda, Hospital Presbiteriano, Santurce. El viaje costara la tarifa de turista, o sea $128.00 (ciento veintiocho dólares) ida y vuelta en un avión de cuatro motores y puede hacerse arreglos individuales para el pasaje. Contestando algunas preguntas que según se ha acordado últimamente no hay necesiadad de ir el mismo día. Los

hermanos pueden hacer sus arregos para ir o regresar en la fecha más conveniente para cada uno. Es importante que sepamos quienes van a ir para así informarlo a la Junta.

Angel L. Seda
Presidente del Comité

(Viene de la página 11)

Al seleccionar la música se ha de considerar si es o no adecuada para un programa religioso. Los números musicales de ritmo bailable, tocados al estilo de música popular, le imprimen muy poca dignidad y decoro al programa. Hemos oído programas religiosos en los que el tema musical que identifica el programa tiene tiempo de bolero y uno en que el tema es una selección musical que se asemeja marcadamente a una canción popular.

Se debe tener sumo cuidado al seleccionar el tema musical de un programa, puesto que será el sello distintivo del mismo y se identificará con él como se identifica una casa con su sello de fábrica o un producto con su anuncio. Debe ser melódico, sencillo, fácil de recordar y sobre todo de buen gusto. Debe, además, estar a tono con la naturaleza del programa. Un programa de carácter laico estará propiamente identificado con un tema musical de ritmo frívolo y alegre. Un programa religioso se debe asociar con un tema digno, que inspire reverencia e invite a la adoración.

Es necesario seleccionar música que armonice con el programa. Nunca debe ser la música algo desconectado del guión, ni sencillamente una excusa para lelnar tiempo, sino que debe cumplir un propósito definido. Estará en armonía con el espíritu del mensaje y con el grupo a que va dirigido.

Los instrumentos que se utilicen para interpretar la música deben ser de tal naturaleza que sus voces se adapten a un servicio religioso. Hay algunos programas religiosos en que se están tocando guitarras, mandolinas, panderetas y otros instrumentos asociados generalmente con música popular.

Cada instrumento musical posee distinta calidad tonal y emocional. Una misma pieza tocada por distintos instrumentos puede producir efectos muy variados. Se logra un ambiente de solemnidad más facilmente con la música de un órgano que con una panderetа. Hay que recordar también que mucha música ha sido escrita expresamente para determinados instrumentos y no se oye tan bien cuando se interpreta con otros. Las fugas de Bach para órgano, por ejemplo, no se oyen tan bien tocadas a piano como al órgano.

Hay que observar la misma precaución al seleccionar la música de fondo. Se recomiendan las grabaciones musicales.

Hay grabaciones hechas expresamente para acentuar el movimiento, la intensidad dramática y el lirismo. Son preparadas por expertos que conocen el arte de seleccionar y aún componer música que corresponda a distintas emociones, y que intensifique la actuación y las palabras.

Las estaciones casi siempre cuentan con buenas grabaciones de música religiosa, que pueden facilitar a los directores de programas.

Al escoger la música también se ha de considerar si es o no adecuada al talento disponible. Los números musicales exigen un tono adecuado a la extensión de voz del intérprete. Hemos escuchado cantantes con voz de alto interpretando números más propios para sopranos; al igual que bajos cantando selecciones escritas para tenores. Sin la debida transportación de tonos estas prácticas dan por resultado voces forzadas, o ahogadas y de pobre calidad tonal.

A menudo oímos por la radio programas religiosos en los que el canto es inadecuado por la pobreza de la composición musical, la letra o el ritmo. En otros la interpretación de los cantos no logra inspirar reverencia y hacer de la adoración un acto estético.

Se está permitiendo que canten por la radio personas que no tienen el don natural del canto o cuyas voces son obviamente incultas. Oímos a menudo voces de manerismos desagradables, dasafinadas, estridentes ásperas o monótonas. Debe siempre probarse la voz del cantante frente al micrófono antes de permitírsele participar en un programa de radio. Hay personas que poseen buenas voces naturales, pero éstas no transmiten bien. Los defectos de voz se acentúan más por el micrófono. El director de canto debe probar las voces de los participantes para determinar el tipo de voz del cantante (soprano, alto, barítono, o bajo), y la extensión del registro de su voz. De esta manera no se le asignarán cantos demasiado altos o demasiado bajos.

Hay algunos coros en los que las voces no están acopladas. Sobresalen más las voces de unos participantes que las de otros. Esto a veces es defecto de dirección en el coro, a veces es falta de ensayos en el uso de los micrófonos. La posición ante el micrófono varía tratándose de un solista, de un dúo, de una cuarteto y de un coro. En estos casos debe practicarse la disposición del grupo frente al micrófono.

(Viene de la página 6)

el cielo, pidiendo el regreso del hijo, ¡Tampoco éste volvería a besarla y abrazarla!

Una extraña opresión y dolor intenso nos taladraba el alma. El recuerdo de tantas madres que lloraban en aquellos momentos la pérdida de sus hijos, no nos abandonaba, y hubimos de orar para librarnos de aquel malestar para no caer en la tentación de la maldición.

Es preciso orar, queridos lectores, por la madre dolorosa de todos los días que se avecinan. Es preciso orar por los dignos hijos de todas las madres, orar por todos los hombres, orar por nosotros mismos....

¡Madre! ¡Heroína de todas las guerras! Cierto que tú no tienes un monumento en cual brille día y noche la llama refulgente del recuerdo patrio; pero tú tienes un altar eterno en el corazón de cada hombre consciente y cristiano, con la llama del recuerdo y del dolor compartido, que brilla constantemente y que te alienta y te consuela.

¡Madre dolorosa, que intentas subir sola la empinada cuesta de tu Calvario, Cristo te ofrece su ayuda, su amor y cuidado, encomendándote a los hijos del Padre que, a pesar de todo, todavía existen en el mundo y permanecen a los pies de la Cruz del Redentor amado!

"Como aquel a quien consuela su madre, así os consolaré Yo a vosotros", dice el Eterno, y es una esperanza para ti, mater dolorosa, que así como amaste al hijo que te han arrebatado, también hay quien te ame a tí en estas horas de dolor y de soledad.

(Reproducido de la obra "Páginas de una Vida—del Autor." Editorial La Aurora, Buenos Aires.)

ESCUELA BIBLICA

A cargo del Rdo. José A. Luciano

4 DE MAYO DE 1952.—TEMA: AMONESTACION EN CONTRA DE LA VIDA PROFANA.

Tema: Amonestación en contra de la Vida Profana. Exodo 20:7; Mateo 5:33-37;23:16-22.

Lectura Devocional: Isaías 1:10-18

Texto Aureo: No tomarás el nombre de Jehová tu Dios en vano. Exodo 20:7.

Tiempo: Los 10 mandamientos fueron dados por el año 1491 A. C. Cristo pronunció su Sermón de la Montaña el año 28 D. de C. El mensaje que encontramos en Mateo 23:1622-fué pronunciado en el año 30 D. de C.

Lectura Adicional: Marcos 7:5-8; Lucas 6:46; 11-4.

INTRODUCCION

Una de las prácticas más comunes entre los hombres es la de querer garantizar lo que dicen por medio de juramentos. El nombre de Dios es lo que más usan muchos con tal propósito. Otras veces usan el nombre de su querida madre o ponen como prenda la salud de los hijos. La luz que nos ilumina o el resto de los días que los tales resta por vivir, son también usados comunmente para hacer juramentos. Es ya conocido que aquellos que así quieren probar la veracidad de lo que dicen son los primeros violadores de Su Palabra, convirtiéndose en blasfemos y falsantes. Dios condena la práctica de los juramentos y Cristo da una interpretación amplia a tan nefasta práctica en la lección que ocupa nuestra atención.

BOSQUUEJO

I. El Tercer Mandamiento. Exodo 20:7.

1. El nombre de Dios no debe ser base para nuestros juramentos.

2. No debemos usar el nombre de Dios en forma descuidada y desafiante.

3. Castigo que espera a los que tal práctica son dados.

II. Cómo aplica Cristo este Mandamiento. Mateo 5:33-37.

1. Cristo cita Levítico 19:12, que es una aplicación dada por los rabíes al tercer mandamiento, esto es que todo juramento debe ser cumplido y todo pagado vs. 33.

2. Jesús condena el juramento en cualquier forma. vs. 35-37.

III. Jesús condena la indebida aplicación de los fariseos al tercer mandamiento. Mateo 23:16-22.

1. Palabras que Jesús usa contra los fariseos. vs. 16, 17, 19.

2. Errores que los fariseos cometían en relación con el templo, el oro del templo y los sacrificios.

APLICACION

Debe ser práctica de todo cristiano decir la verdad sin tener que recurrir a Juramentos. El que es fiel a Dios lo manifiesta con su trato honrado a sus semejantes. La palabra de un cristiano debe ser de tanto valor como un documento escrito legalizado ante un notario.

11 DE MAYO DE 1952.—TEMA: EL USO CORRECTO DEL DIA DEL SEÑOR.

Tema: El Uso Correcto del Día del Señor. Exodo 20:8-11; Marcos 2: 27, 28; Lucas 4:16, 13:10-17.

Lectura Devocional. Salmo 84.

Texto Aureo: Acordarte has del día del reposo para Santificarlo. Exodo 20:8.

Tiempo: 1491 A. de C.; 28 A. de C. y 30 D. de C.

Lugares: Monte Sinaí; Capernaum; Nazaret, y Judea .

Lectura Adicional: Marcos 3:1-6.

INTRODUCCION

El hombre necesita un día de descanso para reponerse de las energías gastadas durante los otros seis días. Dios viendo tal necesidad separó el séptimo día para tal fin, añadiendo como obligación para ese día la meditación y estudio de Su Palabra y cualesquiera otras prácticas de amor cristiano.

Los cristianos observamos el primer día de la semana como el día del reposo y de adoración porque en este día resucitó nuestro Señor de entre los muertos.

BOSQUEJO

I. **La Ley del Sábado.** Exodo 20: 8-11.

1. El día de reposo y su uso. vs. 8.

2. Seis días son dadosa los hombres para todas sus faenas. vs. 9.

3. Como observar el día del sábado. vs. 11.

II. **Cristo, Señor del Sábado.** Marcos 2:27-28.

1. El sábado fué hecho por causa del hombre. vs. 27.

a. Los discípulos son criticados por que arrancan espigas de trigo para satisfacer su hambre.

b. Defensa que Jesús le hace.

2. El Hijo de Dios es Señor del sábado. vs. 28

III.....Cómo debe ser usado el Sábado. Lucas 4:16; 13:10-17.

1. El sábado debe ser usado para la instrucción bíblica. Lucas 4:16.

a. Cristo en la Sinagoga.

b. Leían las Escrituras.

2. El Sábado fué hecho para servicios de Misericordia. Lucas 13:10-17.

a. Otra vez Cristo en una sinagoga. vs. 10.

b. Una oportunidad de servir. vs. 11.

c. Jesús sana la mujer enferma. vss 12-13.

d. Jesús reprendido por el príncipe de la Sinagoga por haber sanado la mujer en el sábado. vs. 14.

e. Cómo Jesús contesta la crítica. vs. 15-16.

f. Resultado en el público. vs. 17.

APLICACION

Es lamentable la forma cómo se observa el día del domingo; se hace de todo en él menos dedicarlo al reposo y adoración a Dios. Es todavía más lamentable ver como muchos cristianos dejan sus iglesias para ir de pasadías y a playas en el día domingo. Algunos dicen al llamársele la atención que desean coger una vacación.

A los tales les recuerdo que el Diablo nunca descansa y que no toma vacaciones.

Curiosidades

CURIOSIDADES

El Dr. Brock Chisholm, de Toronto Canadá, director general de la organización mundial pro salud, declaró recientemente en Suiza que la bomba atómica ya es anticuada. Dijo que hay un producto biológico que "puede matar cualquier ser viviente en un término de seis horas y dejar luego la región sin peligro para las tropas que la ocupen después de las doce horas que se requieren para que se oxide y desaparezca."

* * *

El año pasado murieron 35,500 personas en los Estados Unidos debido a accidentes automovilísticos y se hirieron 1,799.800 según informe de las compañías de seguros. La infracción principal de los conductores fué la del exceso de velocidad, que dió por resultado 13,300 muertos; mientras que el cruce de las calles fuera de las líneas indicadas fué el descuido principal de los peatones, responsables de la muerte de 3,340 personas y 78.170 heridos.

* * *

El puente que cruza la bahía de San Francisco California, se terminó en 1937 a un costo de 35 millones de dólares. Es el puente más alto del mundo y también el que tiene el arco más largo. En él la tarea de los pintores no se termina nunca. Durante todo el año trabaja en dicha labor un equipo de 25 hombres. Apenas se seca una mano de pintura, la sal del mar, los vientos, la neblina y la lluvia comienzan su obra de corrosión. De modo que cuando los pintores recorrieron con sus pinceles toda la superficie de un millón de metros cuadrados de metal que tiene el puente deben iniciar de nuevo el trabajo y darle otra mano. Necesitan como tres años para realizar esta operación.

* * *

MADRE Y HOGAR

Por J. Espada Marrero.

Poemas Dedicados a las Madres

5 ejemplares $1.00.

Pagamos Franqueo.

LIBROS

RUTH REBECA LESLIE: MI IGLESIA Casa Unida de Publicaciones, México. Editorial La Aurora, Buenos Aires.

Una de las actividades más completas que se puede desarrollar en la actualidad para alcanzar los fines de la educación cristiana, es la llamada escuela de vacaciones, que más que un complemento de la escuela dominical, es una actividad singular que requiere de sus maestros preparación especial, dedicación especial de tiempo y consagración espiritual.

Las escuelas de vacaciones son la comunes en todas las iglesias evangélicas, y ello ha traído como consecuencia la necesidad de cursos y textos bien tratados, que más que una ayuda para los maestros respondan a un fin bien establecido. Los esfuerzos que requiere la preparación de un texto se se ven en el hecho de su escasez, y por eso cada volumen que aparece es recibido y apreciado grandemente por los maestros de Educación Cristiana.

En este sentido, la obra de Ruth Rebeca Leslie llega a ocupar, de por sí, lugar destacado en esta clase de literatura, por el tema, por el propósito y por la necesidad. Se debe decir, en primer lugar, que no es una traducción, que fué escrita por una misionera en un país de habla española y que, por lo tanto, tiene en vista el ambiente hispanoamericano al desarrollar las lecciones. Es así que el tema "Mi Iglesia" apuntan en seguida al propósito de presentar al alumno de nuestras escuelas de vacaciones, por lo común desprovisto de un concepto religioso evangélico, la oportunidad de conocer y vivir la vida de la iglesia que ha nacido y se ha desarrollado alrededor de la personalidad de Jesús. Así la iglesia cobra vida, influye en la vida del alumno y se constituye en un verdadero hogar para él. Además, le lleva, como consecuencia normal, a una actitud religiosa definida, que por cierto ha de resultar definitiva en su vida, si alguno intervención maligna no se interpone.

La autora ha querido también formar en el maestro una verdadera conciencia de su misión, pues dedica a su preparación una decena de páginas que bien consideradas y estudiadas resultarán de incalculable provecho. El curso se compone de cinco unidades para otras tantas semanas de clases, aunque se indica en el prefacio cuales deben usarse para los casos en que las escuelas sean de menor duración, con lo que no se perderá el propósito de la obra. Empieza con el conocimiento del edificio o casa usada por la iglesia, su lugar e importancia para la vida deligiosa, y continúa con el desarrollo de la idea de fraternidad y adoración que mueve a los creyentes a constituir la iglesia, a trabajar por su progreso y a propagarla por todo el mundo para que los beneficios del amor de Dios, manifestados en la sociedad en obras de bienestar común, material y espiritual, realicen el ideal del Reino de Dios en la tierra.

Cada lección es completa en cuanto a los materiales que facilita al maestro y las indicaciones que se suministran, pero requiere de parte de éste un estudio profundo y una preparación diaria cuidadosa. Este esfuerzo tendrá su recompensa en los resultados que se experimentarán al final del curso, cuando los alumnos puedan decir Mi Iglesia con toda la razón de la experiencia.

E. B.

"Corrientes Espirituales en Hispanoamérica".

El Dr. Sante Uberto Barbieri, obispo de la Iglesia Evangélica Metodista en el Río de la Plata, fué invitado en 1950 a dar una serie de conferencias en las Southern Methodist University, de Dallas, Texas, Estados Unidos, para la cátedra especial denominada Fondren Lectures. El éxito alcanzado por ellas ha determinado que se pidiera su publicación en libro para ser difundido en la república del norte. Es lo que acaba de hacerse, con la particularidad de que la publicación se ha efectuado en Argentina, en inglés. La Librería "La Aurora", es su editora, y los talleres gráficos Yunque en Buenos Aires, donde ha sido impreso el libro, merecen sin duda una palabra de encomio por la labor realizada en tal sentido.

El autor, figura prestigiosa por su actividad en diversos órdenes—de los cuales no es el menor ciertamente su producción literaria, pues de su pluma han salido numerosos y apreciados volúmenes—expone con claridad, serenidad y sólida documentación su tema, dentro del cual considera

estos importantes puntos: el espíritu de la conquista española, las influencias internas y externas que condujeron a las colonias americanas a independizarse, lo viejo y lo nuevo en la vida de la América española, el protestantismo en América Hispana, el presente y el futuro del protestantismo en la América española.

Representa sin duda este libro una excelente contribución prestada al mundo no latinoamericano—y también al latinoamericano—para mejor conocer cuáles son realmente las corrientes espirituales que han influído e influyen en América Hispana y cuales han sido y son positivas y cuáles han sido y son negativas.

Madre y Hogar

Por J. Espada Marrero.

Una colección de poemas sobre el tema de las madres, apropiadas para programas de las iglesias.

PRECIO: 5 Ejemplares, $1.00.
Porte pagado.
Pedidos a P. R. E., Ponce, P. R.

(Viene de la página 13)

ofreciésemos al público algo que, por su excelente calidad, ha gozado de tan magnífica aceptación. Sus ataques tan abiertos y descarados ayudaron a llamar la atención del pueblo sobre la actuación del Conjunto Evangelista, y así contribuyeron muy eficaz y oportunamente para que se colmaran de público los "cinuchos" que alquilamos; que tuviese mayor sintonía la emisora "conocida por muchos"; que otras personas no sólo vieran en nuestra actuación la más rotunda refutación a las afimaciones de "La Columna' y "La Voz de la Fe", sino que también se decidiesen a seguir el Evangelio.

Por eso, más que contestarles, ya que los mismos hechos se han encargado de hacerlo, queremos ofrecerles nuestra gratitud al periódico y a la emisora citados por la colaboración que muy a pesar suyo, nos ofrecieron; y nuestro pésame porque no hicieron más que "dar coces contra el aguijón." El Señor tenga misericordia de ellos como la tuvo para con Saulo de Tarso.

Iglesia Evangélica Española del Bronx

796-800 East 156th Street, Bronx 55, New York.
(Bajo los auspicios de la New York City Mission Society)

RDO. AGUSTIN C. ALVIRA ..... Pastor
SRTA. ERNESTINA ZARAGOZA ..... Secretaria
SRTA. MABEL H. REIFF ..... Directora de Educación
SRA. CLAUDINA JOUBERT ..... Misionera

SERVICIOS

DOMINGO 10:30 A M.—INGLES.
2:00 P. M.—ESPAÑOL.
MARTES 8:00 P. M.—SOCIEDAD DE DAMAS.
MIERCOLES 8:00 P. M.—SOCIEDAD DE CABALLEROS.
SOCIEDAD DE JOVENES HISPANOS.
JUEVES 8:00 P. M.—CIRCULO DE ORACION.
VIERNES 8:00 P. M.—SOCIEDAD DE JOVENES.

A los Agentes

Recordamos a nuestros agentes que cada trimestre debe pagarse a tiempo: marzo 31, junio 30, septiembre 31 y diciembre 31.

Si usted no ha pagado el correspondiente trimestre en la fecha indicada automáticamente queda suspendida la revista. Solamente esperamos un trimestre.

Primera Iglesia Bautista de Habla Española

Calle 18 Esq. Spring Garden, Philadelphia, Pa.
LUIS FIDEL MERCADO, Pastor.
Teléfono: Trinity 7-4200.

SERVICIOS

DOMINGOS:—
2:00—3:00 P. M.—ESCUELA BIBLICA.
3:00—4:30 P. M.—PREDICACION.
8:00—9:00 P.M.—SERVICIO EN LOS HOGARES.
MIERCOLES:—
8:00 P. M.—ESTUDIO BIBLICO.

Invitamos a los de habla española que vengan a Filadelfia, a visitar nuestra iglesia. Para todos una cordial bienvenida.

PUERTO RICO EVANGÉLICO

Pro Christo

AÑO 40 — PONCE, PUERTO RICO, 10 DE MAYO DE 1952. — NUM. 11

LEA EN LA SECCION "MUNDO CRISTIANO" UNA INTERESANTE INFORMACION SOBRE LA PERSECUCION RELIGIOSA EN COLOMBIA

Las Sagradas Escrituras siguen penetrando en la América Latina a pesar de la hostilidad y la persecución. Por todos los apartados lugares donde llega la Iglesia Evangélica las multitudes reciben instrucción para que aprendan a leer. El Protestantismo lucha por extirpar la iliteracia a la vez que ofrece el mensaje del Evangelio. En cada hogar cristiano nunca falta la Biblia. Tampoco debe faltar una revista Puerto Rico Evangélico. Unase a nosotros en la campaña perma-

ORACION

¡Oh!, Tú que nos has visitado con el esplendor del día desde lo alto, que has hecho la luz para que brille en la obscuridad, alabamos tu santo nombre y proclamamos tu asombrosa bondad.

Te bendecimos por el alba de las lejanas edades tan pronto como los focos humanos pudieron soportar sus rayos, recordamos a quienes aislados empuñaban la antorcha de la verdad cuando todo era falso y vergonzoso; aquellas almas dotadas de gran visión que en la cima de la clarividencia eran los heraldos del día que había de venir; aquellos que trabajaron en los valles tenebrosos para hacer que la vista de los hombres se dirigiera a las cumbres.

Te damos las gracias de que en la plenitud de los tiempos reuniste tu luz en la vida, haciendo de ese modo que hasta la gente más sencilla pudiera ver, por intervención de Jesús, la estrella de la mañana y la luz del mundo.

Conmemoramos su santo nacimiento, su amoroso ministerio, la pasión de su corazón, las palabras llenas de gracia de sus labios, la honda compasión de su corazón, su amistad por los caídos, su amor por el desheredado, la corona de espinas, la cruel cruz, la patente verguenza. Y nos regocijamos al saber que, así como El estuvo en la tierra, Tú estás y eres eternamente. Tú no aborreces nuestra carne, ni te retraes por nuestros afanes terrenos. Tú te acordaste de nuestra fragilidad, cargaste con nuestro pecado y hasta probaste la amarga copa de muerte.

Y ahora nos regocijamos porque la luz brilla sobre nuestra senda diaria desde la cuna al sepulcro, y por la luz que ilumina y extiende su radio mucho más allá de estas esferas hasta la concepción en tu mente del día en que despertemos en tu imagen; por el aliento de tu espíritu en nosotros hasta que podamos verte cara a cara: en Dios, por Dios; hasta Dios en fin. Aleluya. Amén.

—W. E. Orchard.

Puerto Rico Evangélico

Jorge N. Cintrón, Director - Administrador Jefe de Talleres.

Rdo. Erasmo M. Bernier, Pres. Junta de Publicación.

Año 40 — 10 de mayo de 1952 — Núm. 1108

PUERTO RICO EVANGELICO es el órgano oficial de las denominaciones evangélicas, Bautista. Discípulos de Cristo, Metodista, Presbiteriana, Evangélica Unida de Puerto Rico. Se publica quincenalmente en los Talleres Puerto Rico Evangélico, Inc. Admitido como correspondencia de segunda clase en las oficinas del correo de Ponce, P. R., el día 10 de julio de 1913, de acuerdo con la ley del 8 de octubre de 1917. Afiliado a la Asociación de Iglesias Evangélicas de Puerto Rico.

Precio de Suscripción: En Puerto Rico y Estados Unidos, $1.50. Fuera de Puerto Rico y Estados Unidos, $2.00. Pago adelantado.

Oficinas de la Dirección y Talleres Tipográficos radicados en el edificio Puerto Rico Evangélico, calle Comercio 89, Apartado de Correos 1707, Teléfono 723, Ponce, P. R.

MEDITACION

"LA HORA QUE PASA"

Por Gabriela Mistral.

Entrega tu labor; tu tela, tu ladrillo, tu cántaro o tu poema.

Hoy: no tienes más hora segura que la que pasa; no puedes contar sino con estos latidos de tu corazón, con este aliento que se exhala de tu boca, con la claridad de los ojos tuyos en esta hora. La muerte, tal vez, ya tiene tus pies de tu telaraña aterciopelada y blanda, y sube..... y sube.....

Y el pensamiento de que la muerte te espía, empinada sobre su cabeza, no te deje caer las manos, más bien te enardezca. Te hicieron un instrumento frágil y su maravilla es esa misma fragilidad. Algunos árboles quintuplican tu vida; pero a ti han sido dados sólo unos días prodigiosos.

Siente que vivos y frescos están tus sentidos en esta hora, qué alegre va la onda de tu sangre del tronco a los brazos y llega a la punta de tus dedos que se te ponen como temblorosos de ansia. Coge tu pañuelo o tu porcelana.

Apresúrate a dejar pintado el semblante de tu alma en la faena. No quedarán más retratos tuyos verdaderos que ése que haces sin saberlo en la firmeza del cañamazo que tejes o en la terca apretadura de los ladrillos que vas cortando.

Pintas el rostro de tu coraje, el perfil de tu voluntad, tu alabanza o tu frenesí.

En este instante no dejes que caiga en vano el sol sobre tu espalda; devuelve el sorbo de viento, lleno de olores fértiles que bebes delante de los surcos. Devuélvelo todo. Esta es la insigne cortesía del hombre hacia las cosas. Le dan las tibias siestas, los frutos de óleos y azúcares. Sé el que devuelve siempre, el que no hace trampas a la vida, el que recibe con una mano y está pagando con otra. El antiguo caballero era así; la mujer fuerte de la Biblia también. Devolvían, no hacían sino devolver.

Hoy. ¡Dí la palabra en tu mente y que te queme de noble impaciencia!

Para hacer la silla donde se sentará tu madre, tienes, carpintero, esta hora. Y para llenar de lana la almohada del hermanito menor, donde dormirá acordándose de ti muchas noches, doncella; y para enseñar en tu clase lo que quieres dejar hincado en la carne de la vida, maestra, tenéis esta hora, la hora que pasa. ¡Mira si será maravillosa!

Es un hilo de tu sangre que está resbalando y que, la gastes o no, te deja disminuído, amenguado. Porque el tiempo desde que nacimos es una invisible herida de traición que nos vierte gota a gota el pecho, como esos vasos que tienen una herida delgada.

Hoy: toda la palabra que viniste a hacer está golpeando a tu pecho, imperiosa! ¡Y no la sientes!

EVANGELIZANDO LA NIÑEZ Y LA JUVENTUD

El "Diario de Puerto Rico" publicó recientemente un reportaje con los siguientes titulares: "NIÑOS DELINCUENTES SON PESADILLA PARA PONCE;; PROBLEMA SE AGUDIZA.—Las Pandillas Campean por sus Respetos; Menores Roban para Comer; Urgen Solución."

Estos titulares alarmantes estaban respaldados por tres fotografías más alarmantes aún por la gran realidad social que nos revelan. Una ganga de niños durmiendo en un camión y otros debajo de los bancos de la plaza, a la intemperie, sin protección alguna.

El redactor Antonio Sisco dice en uno de los párrafos de su reportaje que "son niños que nadie se ha decidido hacer nada por ellos, son niños que se están dejando pasar los mejores días de su vida para sacarlos del camino peligroso que llevan y hacerlos ciudadanos que en el mañana en vez de ser peligro para nuestra sociedad sean orgullo de ella. Ninguno de ellos ha cumplido catorce años y aunque parezca increíble ya tienen más de cien escalamientos, otros están padeciendo de enfermedades contagiosas producidas por contacto sexual, otros son tan hábiles quizás o más que aquellos que cumplen cadenas de presidio, pues cuando deciden robar en algún sitio, para ellos no hay candado, puerta, vitrina y tejado que les sirva de barrera en su empeño; pues cuando se deciden a hacerlo, lo hacen sin escrúpulo de clase alguna como si fueran veteranos curtidos en el robo o en el crimen."

Es el grave problema social de la delincuencia infantil y juvenil que se nos viene encima como una consecuencia de la delincuencia de los adultos: de aquellos que diariamente por comisión o por omisión e indiferencia contribuyen con sus malos testimonios a malear las condiciones de vida en los hogares que indefectiblemente han de producir estos problemas.

Cada vez que la sociedad empieza a sentir los efectos de la delincuencia; cuando las vidas desorientadas de estos pequeños crean dificultades a las comunidades donde viven empiezan a surgir los clamores. Algunos líderes religiosos de mala fe responsabilizan a la escuela pública.

Transcurren unos días y los arrebatos de renovación social se esfuman. Volvemos a la indiferencia y la complacencia. Entra en los dominios del olvido otra cruzada más como aquella famosa Campaña Contra El Vicio.

En lo que a las iglesias evangélicas concierne muchas veces sentimos pesimismo ante las invitaciones que se nos hacen para afrontar estos graves problemas sociales. Los evangélicos .estamos acostumbrados.. a la acción social enérgica. Tenemos fe en las posibilidades de mejoramiento de las peores personas. El Evangelio nos dota de una gran esperanza en cada ser humano. Pero el Evangelio es radical, es revolucionario. Su radicalismo nos lleva a la convicción de que quienes honestamente quieran servir al mejoramiento social y espiritual de nuestras juventudes deben estar personalmente bien orientados, con una noble filosofía de vida, con propósitos firmes, y sobre todo con una actitud auténticamente cristiana ante la vida y sus problemas. Francamente nos sentimos defraudados con el número creciente de señores y señoras de la sociedad puertorriqueña muy ávidos de publicidad, los apóstoles de la caridad y la filantropía con retratitos, que reparten unas docenas de ropa vieja para que lo sepa todo el mundo y creen con ello haber realizado una labor de profiláxis social.

El redactor Sisco en su magnífico reportaje se pregunta: ¿Cuando empezará Una Campaña Para Evitar la Delincuencia Juvenil? Aunque las iglesias siempre han estado en constante campaña rescatando a los hombres y las mujeres del vicio, aunque todo el programa de las iglesias evangélicas contiene una variedad vital de intereses suficientes para integrar vidas y hogares, nos parece que en la misma forma que nuestras congregaciones auspician campañas evangelísticas para mover especialmente a los adultos hacia la vida evangélica, sería oportuno estudiar y planear con esmero y dedicación una campaña permanente de evangelización de la niñez, y la juventud. El momento ofrece un reto para salir de los "servicios como de costumbre" de lunes a domingo e ir a servir la nueva vida del Evangelio a estas generaciones que van camino de la frustración.

Cuando pensamos en una campaña de evangelización para la niñez y la juventud queremos apresurarnos a advertir que no hablamos de predicación dogmática ajena a los intereses vitales de aquellos a quienes queremos servir. Es tarea de estudiar las necesidades de nuestras juventudes y remodelar todos los otros métodos inadecuados y aceptar aquellos que por la efectividad y la experiencia en otros lugares puedan sernos de utilidad.

Pensamos en estos instantes en la sugestiva invitación que esta campaña conlleva para el Congreso de la Juventud, la Convención de Jóvenes del Sur, el Instituto del Distrito Norte y otras organizaciones juveniles. Una invitación a salir de los templos a llevar la alegría del evangelio por todos los medios legítimos y cristianos a aquellos que muy poco saben de Cristo, de la Iglesia, de la Biblia y del Cristianismo. Pero toda esa bella y retadora tarea dentro de un proceso de originalidad, de creación y de innovación.

¿Cuántos de nuestros jóvenes estarían dispuestos a enseñar a leer a aquellos que son analfabetas? ¿Cuántos hogares abrirían sus puertas para acomodar una de estas vidas? ¿Quiénes se atreverían organizar un centro de actividades recreativas en uno de los suburbios? ¿Cuántas iglesias, suprimiendo algunos de sus numerosos servicios rutinarios, estarían dispuestas a invitar a estos muchachos sin hogar y ofrecerles programas y actividades interesantes y educativas? Aunque no se conduzcan muy bien, aunque estén harapientos, aunque nos traigan rompecabezas.

Vayamos donde esas juventudes con un Cristo joven, alegre, simpático, comprensivo y enérgico, que no teme a los cambios, que el pecado no lo aleja de los pecadores, un Cristo que quiere ser amigo de esa juventud olvidada.

SINTESIS . . . . . .

Por Emma V. de Cintrón.

El Seminario Evangélico de Puerto Rico celebra sus ejercicios de graduación en su propio campus en la noche del 25 de mayo. Pronunciará el discurso de graduación nuestro director, el Rdo. Jorge N. Cintrón.

El 16 de abril nació en el Hospital San Lucas de Ponce la niñita Ivelisse Martín Jiménez, hija de los esposos William Martin y Conchita Jiménez de la Iglesia Metodista de la Playa de Ponce.

La Asociación de Maestros Evangélicos de Puerto Rico celebrará una importante reunión en el Templo Metodista de la Calle Villa en Ponce el 17 de mayo a la 1:30 de la tarde.

El Concilio Nacional de Iglesias de Cristo en Estados Unidos ha nombrado Capellán el Rdo. J. A. Luciano para trabajar con los obreros puertorriqueños en Glassborough, N. J.

Recientemente contrajeron matrimonio en la Iglesia Presbiteriana de la Avenida Roosevelt en Hato Rey la Srta. Ruth Maldonado Soltero y el joven Carlos Quiñones. Ella es hija del Rdo. Luis Maldonado Soltero, ministro presbiteriano de Río Piedras y él de la Sra. Isabel viuda de Quiñones. La recepción nupcial tuvo lugar en la calle Madrid 985 en Río Piedras.

Un servicio de Acción de Gracias fué celebrado en el hogar de la familia Riera, miembros de la Iglesia Metodista de Ponce, con motivo de haber sobrevivido la Srta. Victorina Riera al desastre aéreo ocurrido en Puerto Rico el último Viernes Santo. La Srta. Riera había asistido al servicio de Comunión del Jueves Santo en su iglesia antes de partir para Nueva York. También volvió a visitar su iglesia acompañada de todos sus familiares en la mañana del domingo siguiente al desastre aéreo expresando así su testimonio de gratitud a Dios por haberse salvado.

El miércoles 7 de mayo la Fraternidad de Universitarios Evangélicos ofreció un homenaje al Rdo. Miguel Limardo con motivo de su despedida de las labores como Capellán de dicha organización. El acto se celebró en el edificio de la Asociación de Maestros en Hato Rey y actuó de maestro de ceremonias el Lcdo. Hipólito Marcano, Presidente de la Asociación de Iglesias Evangélicas y participó el Coro de la Universidad de Puerto Rico bajo la dirección del Prof. Augusto Rodríguez. Sustituye al Rdo. Limardo en sus labores como Consejero de los Universitarios Evangélicos el Rdo. Domingo Vélez.

Se nos informa que el Rdo. G. A. Riggs ha vuelto al pastorado activo sirviendo a los boricuas que van a trabajar a Ohio. Es su propósito organizar el trabajo evangélico entre todos los inmigrantes puertorriqueños.

Ha regresado de Corea el joven José L. Bayona, miembro del Coro Evangélico Interdenominacional de Ponce y de la Iglesia Evangélica Unida de Sabanetas.

Un servicio funeral fué celebrado en la casa de los esposos Rodríguez, de Ponce, miembros de la iglesia Evangélica Unida de la Calle Unión de Ponce, por la muerte de la Sra. María Crespo de Benítez y su hija, Srta. Iris Benítez, fallecidas el Viernes Santo en la tragedia aérea en la bahía de San Juan. El hermano Eliazar, hijo de los esposos Rodríguez, es esposo de la Sra. Olga, hija y hermana ésta de las fenecidas en la tragedia. Ambos, Olga y Eliazar son miembros de la Iglesia Evangélica Unida de la Calle Luna. En el servicio funeral habló el Rdo. Carlos P. González, en nombre de su iglesia, de la Calle Unión. En el cementerio habló el Rdo. Arús, a nombre de la Iglesia Evangélica Unida de la Calle Luna de Ponce.

EL ARTE DE ENVEJECER

(D. W. Haskew)

Es un verdadero arte el de vivir en tal forma que se pueda envejecer con el corazón alegre. ¿Por qué habíamos de recoger lágrimas de los primeros años y llevarlas con nosotros a lo largo de la vida? Nadie querrá estar junto a nosotros si es que somos un pozo de lágrimas. Cuando el rostro revela amargura y los labios derraman acíbar, la juventud se aleja. Más de un hombre y más de una mujer que han pasado ya de los sesenta hablan a todo el mundo un lenguaje mísero y desilusionador con la sola expresión de su rostro y amargan con personalidad. Parece que nos van diciendo, al marchar por las calles: "En mi está concentrada toda la amargura de la vida." La felicidad echa a volar cuando el viajero ha pasado cuarenta años recogiendo tan sólo abrojos. Pero aquel que ha aprendido el difícil y hermoso arte de vivir habrá recogido aquellas cosas que dan felicidad y cuando llegue a los sesenaños se encontrará un vergel donde florecen múltiples flores y donde los corazones cantan con alegría. La ancianidad feliz debería ser la meta y la ambición de todo ser humano. Pecamos contra nosotros mismos y contra nuestros semejantes cuando rehusamos atesorar el espíritu de la dicha.

La virtud predominante de la ancianidad es que tenemos en nuestro poder un tesoro que podemos compartir con el mundo necesitado. Si es que hemos empleado los años pasados en guardar las cosas que son de verdadero valor, si es que hemos salido a los campos de la acción y recogido tesoros nuevos y viejos y si nos encontramos ahora en el punto en que podemos compartir con otros lo recogido, veremos que el mundo, representado por todas las edades se presentará a nosotros a suplicar le demos aquello que tan sólo nosotros podemos facilitarle. Bendito en verdad aquella vida en cuyas ramas desgajadas cuelga aún el fruto que atrae y que fascina a la juventud, cuyo corazón está hambriento de aquellas cosas que le pueden dar alimento y fortaleza!

¿Es qué debemos temerle a la ancianidad, mirarla con desgano? Si es que la vida ha de semejarse en la ancianidad a un traje viejo, al calza-

(Sigue en la página 17, Col. 2)

JESUS HABLO DE ELLO

Por Roy L. Smith

Oí el otro día decir a alguien que estaba muy cansado de oir a nuestro predicador hablar tanto acerca del dinero. Esto me hizo pensar, y tanto que me fuí a mi Nuevo Testamento y empecé a leer de los temas de predicación de Jesús. Me asombré al descubrir que Jesús habló constantemente del dinero.

No recuerdo ahora exactamente cuántas de sus parábolas son acerca del dinero y la dádiva, pero me parece que como la mitad tienen relaciones con el tema en una u otra forma.

Y siempre estaba predicando del dinero. Nos aconseja no hacer tesoros en la tierra, donde la polilla y el orín corrompen. Nos recuerda que hemos recibido de gracia y de gracia debemos dar. Habló de personas que tenían diferentes cantidades de dinero y de sus diferentes responsabilidades. Alabó a una mujer por lo que otros llamaron desperdicio, simplemente porque su acto fué motivado por un corazón agradecido. En el mismo principio de su ministerio declaró que nadie puede vivir de sus posesiones, no importa cuántas sean.

Todo ello me ha llevado a pensar más seriamente de lo que antes lo había hecho. He empezado a creer que un tema que tenía tanta importancia para mi Señor, merece más mi atención.

Me he puesto a observar a mi alrededor y ver como el dinero afecta a las personas: algunas de ellas se vuelven duras e irrazonables cuando obtienen dinero. Otras se vuelven codiciosas y aún crueles, y aún para otros apilar dinero llega a ser como una manía. Conozco a algunas personas (ustedes también) que no son ni siquiera capaces de gastar lo que reciben. No espero tener nunca tantas entradas como eso, pero yo sé que tengo que tener la actitud correcta hacia mi pequeña entrada o ella llegará a ser una terrible dueña de mí.

Cuanto más estudio la cuestión, más me convenzo que Jesús habló tanto del dinero porque vió cuán insidiosa puede ser su influencia en nuestras vidas. El vió lo que aún una pequeña cantidad de dinero puede hacer por una persona si esa persona no tiene la actitud debida.

Yo no veo como Jesús podría lla-

(Sigue en la página 17, Col. 1)

PLEGARIA . . . . . .

Señor, tú, que eres bueno . . .

Señor, tú que eres bueno . . .
Tú, hacedor del universo, del mar y de la tierra, de la selva y de la llanura.

Tú, que me das auroras y ocasos, sol y lluvia, viento y paz.

Tú, que me guías entre la obscuridad del mundo y me muestras lo alto y lo puro, a través de tus obras.

Tú, lento para la ira e infinito para la misericordia, tú, Señor, ayúdame . . .

Ayúdame cuando tengo ante mí varios caminos, para que pueda elegir el recto. Cuando rodeada del fango que nosotros mismos creamos, trato de brillar. Cuando te busco con sinceridad, cuando anhelo tu presencia, cuando preciso de tu amor . . .
Ayúdame en la lucha, en la desesperanza y en la tentación.
Habla tú, Señor, a través de mis labios, obra tú con mis manos humildes, está tú presente en mi espíritu, mora en mi corazón.

Señor, tú que eres bueno y eres Fortaleza, pon seguridad en mi obrar, dulzura en mi mirar, pureza en mi sentir.

Señor, tú que eres bueno y eres Vida, vive en mí.
Ocupa mi ser y mi corazón, brilla en mis ojos y en mis actos.
Señor, tú que eres bueno y eres Maestro, enséñame a amar y a perdonar, a sentir y a consolar, a conocerte y a tener fe.

Enséñame a dar. A dar al sediento, la Vida . . .
Enséñame a predicar tu palabra, a guiar al perdido hacia tus caminos de Verdad.

Señor, tú que eres bueno, perdona mis flaquezas y mis errores.
Señor, muéstrame el camino hacia ti, ese camino tan difícil, tan duro . . . pero, tan glorioso

Señor, cuando llegue el día en que pueda conocerte, permite que pueda hacerlo con seguridad, dejando tras de mí, un trozo de camino andado y limpio; un recuerdo grato en algún corazón . . .

Señor, a ti, que eres bueno, dirijo estas palabras y esta oración.....
A ti, que eres bueno, te agradezco humilde y fervorosamente todas las bendiciones que me das, y que no merezco . . .

AMEN.

ELVIRA GRIOT (13 años)

(Reproducido de "Arco Iris").

HACE FALTA———

Un Nuevo Bautismo del Espíritu Santo en Amor

Por el RDO. ALBERTO ESPADA MATTA.

Un corazón que ama es garantía de una vida libre de temores. No hay felicidad donde hay temor... pero "El amor perfecto echa fuera el temor."

"Porque el amor de Dios está derramando en nuestros corazones por el Espíritu Santo que nos es dado."—Romanos 5:3.

El amor es de Dios "porque Dios es amor". El que ama es nacido de Dios y conoce a Dios porque "Dios es amor." El que ama es nacido de Dios 1ª Juan 4:7. No sabemos lo que es verdadero amor hasta que nos rendimos al amor de Dios aceptando su amor con que nos amó según dice la Palabra de Dios. "No que nosotros le amamos a El, sino que El nos amó a nosotros primero y ha enviado a su Hijo en propiciación por nuestros pecados". I Juan 4:10. Es entonces cuando mediante la morada del Espíritu Santo el "amor de Dios" se derrama en nuestros corazones conforme el verso que leímos al principio.... Entonces llegamos a saber lo que es amor a Dios y amor a nuestro hermano y a nuestro prójimo en general. "El que ama a Dios ame también a su hermano". I Juan 4:21.

Solamente un corazón verdaderamente regenerado y santificado experimenta las dulzuras del amor de Dios en su expresión mas bella. No es el amor erótico, sexual y pagano del cual estamos hablando, sino del amor de Dios, "agape", chispas del cielo. Aquel amor del cual Cristo nos habló cuando dijo: "De tal manera amó Dios al mundo que dió a su Hijo unigénito para que todo aquel que en El cree no se pierda mas tenga vida eterna". "Ninguno tiene mayor amor que éste que ponga alguno su vida por sus amigos" "Mas Dios encarece su amor para con nosotros porque siendo aún pecadores, Cristo murió por nosotros". Juan 3:16. Juan 13: Romanos 5:8.

Toda ley se cumple en aquellos dos grandes mandamientos de Jesucristo: "Amarás a tu Dios sobre todas las cosas con toda tu alma, con toda tu mente, con todas tus fuerzas" (este el primero y amarás a tu prójimo como a a tí mismo" (este es el segundo).

El mandamiento de Dios es amar. Amar todos. Amar a nuestros enemigos. Dios ha de ocupar el primer lugar en la objetividad de nuestro amor para adorarle, servirle, obedecerle y honrarle. Nuestro hermano, "hijo de Dios", según aparece en I Juan 5:2 ha de ir en segundo lugar. Amar al hermano es amar la iglesia del Señor de cual forman parte los hijos de Dios redimidos por Cristo. Hemos de amar las almas de los perdidos, por los cuales Jesucristo aún murió y las cuales aón necesitan ser salvas. No hagamos como el hijo mayor de la parábola del hijo pródigo que lejos de gozarse porque su hermano o perdido había regresado se enojó y habló mal de su hermano y sintió envidia. Los angeles aman las almas de los de los pecadores no salvados y por eso hacen fiesta cuando uno recibe la salvación. Jesucristo nos enseñó que debíamos nosotros gozarnos también. Hemos de amar a nuestros enemigos conforme Jesucristo lo enseña cuando dice: "Mas yo os digo: amad a vuestros enemigos, bendecid a los que os maldicen, haced bien a los que os aborrecen, y orad por los que os ultrajan y os persiguen; para que seáis hijos de vuestro Padre que está en los cielos; que hace que su sol salga sobre malos y buenos, y llueve sobre justos e injustos. Porque si amáreis a los que os aman, ¿qué recompensa tendréis? ¿No hacen también lo mismo los publicanos? Y si abrazáreis a vuestro hermano solamente, ¿qué hacéis de más? ¿no hacen también así los Gentiles? Sed, pues, vosotros perfectos como vuestro Padre que está en los Cielos es perfecto. Mateo 5:44-48).

No es feliz quien no ama. No hace feliz a nadie quien no ama. No ama a Dios quien no ama a su hermano, a su prójimo. "Si alguno dice, yo amo a Dios, y aborrece a su hermano, es mentiroso. Porque el que no ama a su hermano al cual ha visto, ¿cómo puede amar a Dios a quien no ha visto? (I Juan 20). No ama a su hermano quien no ama a Dios. En esto conocemos que amamos a los hijos de Dios en que amamos a Dios y guardamos sus mandamientos" (I Juan 5:2). La evidencia de que somos de Dios es que amamos. La evidencia de que somos discípulos de Cristo es que amamos. En estos conocerán que sois discípulos, en que os améis los unos a los otros". Juan 13:35. Un señor que siempre se acercaba a oir el mensaje evangélico ,según yo creía en una iglesia donde yo era pastor, lo cual hacía desde una ventana pero nunca entraba, un día me contestó cuando yo le pregunté que por que no entraba y que era lo que le gustaba del sermón o de lo que hacíase allí: "A mi lo que me interesa es la forma como ustedes se aman.... con el amor con que se tratan y profesan".

Un corazón qle ama es garantía de

una vida libre de temores. No hay felicidad donde hay temor.... pero "El amor perfecto echa fuera el temor". I Juan 4:18. El que no ama se enoja.... guarda rencor.... desea vengarse ....es envidioso y orgulloso.... hipócrita y desleal. Por éso no puede dormir tranquilo.... no le aprovecha lo que se come.... su vida se agría.... hay mas enfermedades de úlceras y vías digestivas en aquellos casos donde hay un corazón vacío de amor que donde este abunda. Quien no ama teme.... teme a todo y a todos. Aún teme a Dios. Hay confianza donde hay amor.... donde hay confianza hay comprensión, donde esto existe "no hay pena" "De donde el que teme no está perfecto en el amor, porque el temor tiene pena" ....pero "En esto es perfecto el amor con nosotros, para que tengamos confianza...." I Juan 5:17-18. El que ama no hace acepción de personas. De Dios se dice que amó al mundo para que "cualquiera". El Espíritu Santo nos dice a través del apóstol Santiago: "hermanos míos, no tengáis la fe de nuestro Señor Jesucristo glorioso en acepción de personas. Porque si en vuestra congregación entra un hombre con anillo de oro, y de preciosa ropa, y también entra un pobre con vestidura vil, y tuviéreis respeto al que trae las vestiduras preciosa, y le dijereis: siéntate tú aquí en buen lugar y dijéreis al pobre: estáte tú allí en pie; o siéntate aquí debajo de mi estrado: no juzgáis en vosotros mismos, y venís a ser jueces de pensamientos malos? Si hacéis acepción de personas, cometéis pecados y sois reconvenidos de la ley como transgresores." "Y si el hermano o la hermana están desnudos, y tienen necesidad del mantenimiento de cada día, y si alguno de vosotros le dice: id en paz, calentaos y hartaos; pero no les diéreis las cosas que son necesarias para el cuerpo: ¿qué aprovechara? Santiago 2.

Los discípulos pedían fuego sobre aquellos que no pensaban como ellos y Cristo dijo que no sabían lo que pedían. Pedían prohibir a los que no seguían a Jesús aunque hablaban en su nombre y Jesús les reconvino. Jonás se enojaba porque Nínive se arrepentía y el sabía que Dios tendría misericordia y les perdonaría y Dios le dice: "Y no tendré yo piedad de Nínive aquella grande ciudad donde hay más de ciento y veinte mil personas?" Jon. 1:11.

Aamamos aquello que consideramos

(Sigue en la página 17, Col. 2)

Cuando los Católicos Lean la Biblia

Encontrarán que las oraciones no deben ser de muchas palabras e "inútil parlería" y que el orar con un rosario es paganismo, y está prohibido por Jesucristo.

"Y orando, no seáis prolijos, como los Gentiles; que piensan que por su parlería serán oídos."—Mateo 6,7.

Encontrarán: que Dios no ha designado santos ya para ser adorados o para servir de mediadores entre los hombres y Dios, y que ellos no pueden orar por nosotros. Jesucristo es el único Abogado y mediador e Intercedor.

"Y si alguno hubiere pecado, abogado tenemos para con el Padre, a Jesucristo el justo"—1 Juan 2:1.

"Porque hay un Dios, asímismo un mediador entre Dios y los hombres Jesucristo hombre" I Tim. 2:5.

Encontrarán: que prohibir al clero el casarse es llamada una "doctrina de demonios", y que los obispos y pastores tienen los mismos privilegios que otros hombres para escoger si ellos han de ser casados o no.

"Empero el Espíritu dice manifestamente, que en los venideros tiempos algunos escucharán de la fe escuchando a espíritus de error y a doctrinas de demonios;
Que prohibirán casarse, y mandarán abstenerse de las viudas que Dios crió para que con hacimiento de gracias participasen de ellas los fieles, y los que han conocido la verdad" I Tim. 4:1, 3.

"Conviene, pues, que el obispo sea irreprensible, marido de una mujer, templado, compuesto, hospedador, apto para enseñar;

No amador del vino, no heridor, no codicioso de torpes ganacias, sino moderado, no litigioso, ajeno de avaricia;

Que gobierne bien su casa, que tenga sus hijos en sujección con honestidad.—I Tim. 3: 2, 4.

Y vino Jesús a casa de Pedro, y vió a su suegra echada en cama, y con fiebre"—Mateo 8:14.

¿No tenemos potestad de traer con nosotros una hermana mujer también como los otros apóstoles, y los hermanos del Señor, y Cefás?—I Cor.9:15.

Quisiera más bien que todos los hombres fuesen como yo: empero cada uno tiene su propio don de Dios;

uno a la verdad así, y otro así" I Cor. 7:7.

Encontrarán: que Dios ha enviado Su Espíritu al mundo para que sea el Consolador de los corazones apesadumbrados, y el Maestro que los conducirá a la verdad.

"Mas el Consolador, el Espíritu Santo, al cual el Padre enviará en mi nombre, él os enseñará todas las cosas, y os recordará todas las cosas que os he dicho"—Juan 14:26.

Pues si vosotros, siendo malos, sabéis dar buenas dádivas a vuestros tros hijos, ¿cuánto más vuestro Padre celestial dará el Espíritu Santo a los que lo pidieren de él? Lucas 11:13.

Pues si vosotros, siendo malos, sabéis dar buenas dádivas a vuestros hijos, ¿cuánto más vuestro Padre celestial dará el Espíritu Santo a los que lo pidieren de él? Lucas 11:13.

Encontrarán: que el amor de Dios, y la limpieza de la preciosa sangre de Cristo, satisface el anhelo y las necesidades de sus corazones, lo que su creencia en los errores de Roma nunca ha hecho, y nunca podrá hacerlo.

"La sangre de Jesucristo su Hijo nos limpia de todo pecado"—I Juan 1:7.

Al cual, no habiendo visto, le amáis; en el cual creyendo, aunque al presente no le veáis, os alegráis con gozo inefable y glorificado"—I Pedro 1:8.

Encontrarán: que las llamadas Misas no se mencionan en la Biblia, y que la Cena del Señor se ha de mante-

(Sigue en la página 9, Col. 1)

EL CREYENTE Y EL SOSTENIMIENTO DE LA IGLESIA

Por el RDO. GILBERTO ROBLES

El Señor que gobierna el universo "ha menester" de nuestros recursos. A desatarlos pues para que la gloria de Dios se manifieste, y las almas..conozcan la verdad que las habrá de hacer libres.

En el Manual de Gobierno de la Iglesia Evangélica Unida, en la sección "Deberes de los Miembros", dice, entre otras cosas, así: "Contribuirá al sostenimiento de la Iglesia, según lo permitan sus recursos"

Contribuír para el sostenimiento de la Iglesia aparece como un deber, pero francamente es un privilegio. Es un privilegio sostener la Obra de Dios en el mundo. Es un privilegio sostecon nuestra hacienda el programa de la Iglesia. Es un privilegio poder apartar cada primer día de la semana para la Obra lo que hemos propuesto en nuestros corazones. Es un privilegio sostener con nuestro dinero el ministerio de la predicación.

No se puede concebir la vida cristiana sin que esta alegría de dar ocupe un lugar preeminente. Máxime cuando ésta forma parte de la adoración que a Dios tributamos. Esta alegría de dar es la mejor manera de expresar a nuestro Dios la gratitud que sienten nuestros corazones por las bendiciones recibidas. Mientras más arraigada esté en los corazones de los creyentes, en mejor condición estará la Iglesia para llevar adelante el trabajo de expansión.

A veces nos movemos en el seno de nuestras congregaciones como si nada tuviéramos que agradecerle a nuestro Dios. Nos movemos como si fuéramos socios de un club cualquiera. Otras veces esperamos que el tesorero haga las veces de un cobrador de impuestos. Nos olvidamos que la Iglesia tiene una misión elevada que cumplir, y que debe atender religiosamente los compromisos que ha contraído. Queda en tela de juicio la reputación de una iglesia cuando ésta no cubre los compromisos que hizo a principios de año.

La Iglesia puertorriqueña debe luchar por sostenerse a sí misma. Ya tenemos cincuenta años de estar predicando el Evangelio, y es tiempo ya de que las iglesias disfruten de independencia económica. Hasta tanto no logremos ésta, nuestra libertad de acción será muy limitada. Hemos de ver que no hace bien a la causa del

Evangelio que otros hermanos tengan que sostener la causa que nosotros estamos llamados a sostener. Cuando en un hogar los hijos llegan a su mayoridad de edad, y se establecen aparte, no van a esperar que sus padres ya entrados en años sigan sosteniéndoles.

Con frecuencia le echamos la culpa a la escasez de recursos para atender las demandas y reclamos de la Obra. No se trata siempre de escasez de recursos. Si alguna escasez hay, es la escasez de espíritu, la escesez de amor, la escasez de conciencia cristiana. Cuando hay esa escasez, los bolsillos y la cartera se cierran, el programa de la Iglesia se estanca, y se retarda el avance de la Obra Misionera en el mundo.

En la iglesia primitiva los hermanos macedonios sobresalieron por su riqueza de espíritu, por su riqueza de bondad, por su riqueza de conciencia cristiana. Ellos dieron "aun sobre sus fuerzas." Es que ellos se habían "dado primeramente al Señor."

Conozco dos hermanos que pertenecen a congregaciones rurales. Ambos viven en estrechez económica. En sus hogares no hay muebles. No hay comodidades. No hay alimentos suficientes y adecuados. Pero en esos hogares está presente el espíritu del Señor, y eso es suficiente para que ellos se sientan felices. Uno de estos hermanos me llamó un día para expresarme su insatisfacción por no haber podido contribuír más para el sostenimiento de su Iglesia. Aquel hermano era diezmero, y sus ofrendas para el momento que él llamó aparte, alcanzaban la la cantidad de $83. Aún todavía quedaban por delante dos meses más. Yo pregunto: ¿cuántos hermanos en nuestras iglesias para el mes de octubre de cada año han ofrendado tanto para su iglesia como este hermano de escasos recursos? Aquel hermano se sentía insatisfecho porque sólo había podido contribuír con esa cantidad para el sostenimiento de la Obra. Sin embargo, otros hermanos parecen sentirse satisfechos con haber contribuído con dos o tres dólares al año.

El otro caso es de un hermano de la montaña. Este hermano construyó con su dinero una capilla a la cual dotó de su púlpito y muebles. Un día ese hermano nos llamó y nos dijo: "Hermanos, esta capilla es mi ofrenda al Señor, y yo deseo donarla a la Misión." Y ya se firmó el documento donde ese hermano dona la capilla y solar donde está enclavada, para la Obra del Señor. Y pensar que muchas veces cuando necesitamos hacer alguna reparación en nuestros templos, pensamos no en lo que nos toca hacer, sino en lo que debe hacer la Misión.

Necesitamos que el espíritu que domina a estos hermanos buenos y sencillos—espíritu que animó la vida de los hermanos macedonios— domine también nuestras vidas para que siempre haya alimento suficiente en la casa de Dios.

Hemos de recordar que hay todavía regiones en el mundo donde asoma de nuevo la figura del varón macedonio que nos dicen en palabra que sabe a dolor inenarrable: "Pasa acá y ayúdanos." Esas regiones están aún en el "valle de las sombras de muerte", y están tocando con tremenda insistencia a las puertas de aquellos que han tenido un vislumbre de la vida con Cristo. Ellos están en tinieblas, y quieren la luz. Ellos están en el error, y quieren conocer la Verdad. ¿Qué vamos a hacer si no contamos con recursos suficientes para ir a ellos a mostrarles al Cristo Salvador? Ved que la responsabilidad nuestra ante esos reclamos de ayuda es grave y seria. No podemos—si somos creyentes en Cristo—pasar de largo por los caminos del mundo cuando tantos he-

ridos por el pecado gimen a nuestro lador. Es hora ya de que todos los creyentes despierten a la realidad de ese inmenso clamor que nos viene de todos los rincones del planeta.

Yo os invito en el nombre de los que tienen "hambre y sed de justicia" a contribuír de modo generoso, en el mismo espíritu de la viuda que el Señor vió, para que la Iglesia Cristiana pueda cumplir fiel y prontamente la misión que se ha impuesto en el mundo. Yo os invito en el nombre de Aquel que ofrendó su vida en el Altar del Calvario, en el nombre de Aquel que nos compró con su preciosa sangre, a que ofrendéis vuestras vidas ante el Altar del Servicio a Dios y a los hombres.

El Señor que gobierna el universo "ha menester" de nuestros recursos. A desatarlos pues para que la gloria de Dios se manifieste, y las almas conozcan la verdad que las habrá de hacer libres.

Gilberto Robles

(Viene de la página 7)

ner en conmemoración de los sufrimientos y muerte de Jesucristo, y ha de ser celebrada con pan y vino, del cual todos los verdaderos miembros de la iglesia han de tomar parte.

"Porque yo recibí del Señor lo que también os he enseñado: Que el Señor Jesús, la noche que fué entregado, tomó pan: Y habiendo dado gracias, lo partió, y dijo: Tomad, comed: esto es mi cuerpo que por vosotros es partido: haced esto en memoria de mi.

Asímismo tomó también la copa, después de haber cenado, diciendo: Esta copa es el nuevo pacto en mi sangre: haced esto todas las veces que bebiéreis en memoria de mi. Porque todas las veces que comiéreis este pan, y bebiéreis esta copa, la muerte del Señor anunciáis hasta que venga"—I Cor. 11:23-26.

Los lectores se acordarán de la masacre bárbara del misionero bautista Rdo. Norman Dabbs y de varios nacionales, ejecutados por algunos indios ebrios y atizados por un sacerdote hace varios años en Bolivia. Pues, un canadiense ha contribuído mil dólares para la construcción de una pequeña capilla como memorial al mártir Dabbs (Sunday School Times, 11-8-51).

Oferta y Esperanza de la Iglesia

Por David J. Donan

Lo que la Iglesia te Ofrece

La Iglesia te ofrece un santuario y un oficio donde puedes encontrar una respuesta para lo que el corazón busca con más vehemencia: adorar a Dios y estar en comunión con El.

La Iglesia te presenta a Jesucristo, quien reveló a Dios, el Hijo Unigénito del Padre y Salvador del mundo y un amigo y asistente en todo tiempo. Te ofrece una base estable para edificar sobre ella tu vida.

La Iglesia te presenta la Biblia, la Palabra de Dios, la historia de la revelación suprema de Dios al hombre y la narración más instructiva sobre las investigaciones de los hombres para encontrar a Dios. La Iglesia no sólo te ofrece la Biblia sino que te ayuda a comprenderla, interpretarla y aplicarla.

La Iglesia te ofrece la comunión con otros que sustentan doctrinas iguales a las tuyas. En su recinto trabarás amistad con esos que comparten tu fe y amor, que caminan en pos de los más elevados valores espirituales y se unen para servir desinteresadamente a sus semejantes.

La Iglesia te ofrece su oficio. Desde la infancia hasta la edad madura ella te prodiga sus más tiernos afectos y te incluye en la obra que se ha propuesto realizar. Dá el bautismo a tus hijos, toma parte en su educación, se preocupa de establecer organizaciones que cumplan con los requisitos necesarios para las distintas necesidades, desempeña el servicio sagrado del matrimonio, ofrece su concurso para establecer el hogar sobre bases inconmovibles, te acompaña en las horas de regocijo y en medio de tu quebranto y pronuncia la palabra final de consuelo y paz al término de la jornada.

La Iglesia te ofrece una oportunidad para que sirvas a otros, un camino expedito a través del cual puedes dar con la misma generosidad que recibes. Te ofrece ser la guía cada vez que se quiera desarrollar un plan de trabajo para crear el Reino de Dios y traer a todos los hombres junto al Salvador que dió su vida por ellos.

Lo que la Iglesia Espera de Tí

La Iglesia espera que al entrar a formar parte de su congregación tu fe sea sincera y confíes plenamente en Jesucristo como Salvador y Señor y que alientes el inquebrantable propósito de seguir Sus huellas.

La Iglesia espera, que, como debemos entrar al Reino de Dios asemejándonos a pequeñuelos, tu emplearás los medios divinos por medio de los cuales puedes acrecentar tus conocimientos y llegar a la madurez cristiana. Los principales medios son: el estudio de la Biblia, la oración, la práctica de las virtudes cristianas, la confraternidad con los otros miembros la asistencia a los servicios y la participación en la Santa Comunión.

La Iglesia espera de ti que te comportes de tal manera que todo tu proceder esté de acuerdo con la fe que dices profesar. A Cristo se le conoce en el mundo por medio de discípulos y se juzga de la Iglesia según sea la índole de sus miembros.

La Iglesia espera de ti que realices un servicio por Cristo. No todos tienen igual capacidad, talento y tiempo disponible, pero cada cual puede prestar algún servicio que sea aceptable ante los ojos de Dios o que descienda como una bendición sobre los demás y de esta manera se contribuye a la creación del Reino de Dios.

La Iglesia espera de ti que sostengas su obra financiera. Ella se adhiere a un programa que se ha elaborado según los mandatos de Cristo y de acuerdo con sus principios. Se desarrolla según bases comerciales y para proseguir lo iniciado necesita una ayuda económica. Espera de ti que presentes tu ofrenda como ante Dios mismo, esto es escrupulosa, generosa y sistemáticamente.

El advenimiento gradual de la democracia, con sus formas avanzadas de vida social y política, constituye uno de los procesos fundamentales en la historia de la cultura y civilización de la humanidad. En todas partes y en todo tiempo el hombre ha puesto las fuerzas más grandes de su espíritu y de su inteligencia al servicio de la más noble de las causas: la consecución de la libertad individual y social, mediante el reconocimiento de los derechos humanos que se consideran inalienables.

En esta batalla de siglos, que ha costado ríos de sangre y millones de vidas, la historia de la humanidad registra hechos conmovedores realizados por individuos y por pueblos para lograr un mayor grado de reconocimiento y respeto a los principios de la inteligencia, la libertad y la dignidad de cada hombre en particular, y de todos los hombres en general.

"Proclamad a la libertad a todos los pueblos de la tierra" se dicen en algún lugar de las Sagradas Escrituras. Cuenta la historia que en los tiempos de la república griega, cinco siglos antes de Cristo, los ciudadanos escribían en una concha el nombre de aquel tribuno o líder político a quien se debía desterrar del país para que así sus sucesor tuviera libre iniciativa en su labor. Un campesino se acercó a Arístidas, líder político, diciéndole que le ayudase a escribir en la concha el nombre de aquel contra quien él votaba para que se le desterrase. Habiéndole preguntado el tribuno griego qué nombre quería que se escribiese allí, él contestó.—Ponga ahí el nombre de Arístides. Este sonrió, tomó el carbón de escribir y trazó su nombre en la concha, entregándola al campesino. Este acto era suficiente por sí sólo para inmortalizar a Arístides en la historia. Su acción es un profundo símbolo de respeto a las decisiones individuales de los hombres aunque estas nos sean adversas.

Los movimientos de la historia

En el largo y caudaloso río de la historia, las luchas del hombre por su libertad han sido como vórtices violentos que han dejado huella profunda en el espíritu de los pueblos. Algunos de estos movimientos seculares para citar unos pocos solamente, lo han sido, la Carta Magna en Inglaterra, la Revolución Francesa, la lucha de los pueblos de América por el logro de su independencia, la emancipación de los esclavos, la liberación de los pueblos europeos y asiáticos de la tiranía totalitaria al finalizar la Segunda Guerra Mundial, y finalmente la gradual liquidación del sistema colonial.

También pensadores y filósofos han fijado su pensamiento en obras inmortales que han contribuído a despertar más vivamente en los hombres el destello de la libertad. En el siglo XVIII el filósofo francés Montesquieu, en su obra **El espíritu de las leyes** había señalado la importancia que para el logro de una mayor libertad y felicidad colectivas tenía el establecimiento de un equilibrio óptimo entre el poder ejecutivo (monarquía), el legislativo (parlamento), y el judicial (los tribunales). También otro filósofo - Juan Jacobo Rosseau - había señalado el valor de los acuerdos y transacciones humanas, las cuales debían consagrarse y respetarse a través de lo que él llamó **El contrato social.** También Locke y Voltaire soñaron en sus obras con un sistema ideal de gobierno basado inteligentemente en consideraciones racionales, en el cual los gobernantes fuesen justos, comprensivos de la naturaleza humana, respetuosos de la ley y el derecho natural y protectores de los sagrados derechos de sus súbditos.

Los derechos humanos.

Pero el documento más importante de nuestro tiempo, el que recoge la flor del pensamiento humano en torno a la libertad y dignidad humanas, síntesis de todas ls Cartas, Constituciones y Declaraciones, es la **Declaración Universal de los Derechos Humanos,** aprobada por la Asamblea General de las Naciones Unidas hace pocos años. Este monumental documento consigna en 30 artículos y un Preámbulo la responsabilidad del hombre como criatura racional, cuyos actos deben ir enderezados a promover el desarrollo progresivo del espíritu humano.

No se pudo quedar fuera de este documento inmortal, el derecho sagrado que todos los hombres tienen por igual a la educación. El Artículo 26, es para nosotros los educadores el nervio de toda la declaración, porque es el que asegura la supervivencia de esos derechos en el espíritu humano

LA FUNCION DE
EN LA

Por VIR

(Discurso pronunciado en la C
Cristo en Manatí, P.

LA ESCUELA PUERTORRIQU
EL CIUDADANO QUE HABRA
PATRIA PEQUEÑA EN EXTE
Y RICA EN LOS SAGRADOS

a través del poderoso instrumento formativo de la educación. Queda indirectamente señalada aquí la trascendencia de la escuela, consagrándola como la estructura institucional básica para garantizar los derechos de hombre y la estabilidad social y política de los pueblos. Este artículo establece el derecho de toda persona a una educación gratutita y la obligatoriedad de la instrucción elemental. También formula los objetivos de la educación: 1. Pleno desarrollo de la personalidad humana, 2. Fortalecimiento del respeto a los derechos del hombre y a las libertades fundamentales; 3. Cultivo de la comprensión, la tolerancia y la amistad entre todas las naciones y todos los grupos étnicos o religiosos, y 4. Promoción de las actividades de las Naciones Unidas para el logro de la paz.

Educación contra ignorancia

Es un axioma pedagógico y social el hecho de que el logro de la libertad humana y de los demás derechos de la forma democrática de vida deber comenzar primero por la liberación del hombre del yugo de la ignorancia La emancipación del espíritu humano por la educación es la gran tarea de la escuela sin la cual la batalla de la libertad no se podría ganar jamás. Esta es la tarea gigantesca que la escuela del presente y del futuro tiene que realizar durante siglos. Porque será labor de siglos rescatar del analfabetismo la mitad de la población del mundo. Y si esa población crece, como está de hecho creciendo, los esfuerzos de la escuela y del maestro en la democraci

ESCUELA PUBLICA
OCRACIA

BRUNET.

ón de las Iglesias Discípulos de
6 de febrero de 1952.)

SUS MAESTROS PRODUCIRAN
EGIR LOS DESTINOS DE UNA
TERRITORIAL, PERO GRANDE
RNOS DONES DEL ESPIRITU.

tendrán que redoblarse. No es sólo enseñar meramente a leer y escribir a lo que se circunscribe esta responsabilidad, sino que se extiende también al logro de una educación que permita al individuo el pleno disfrute de su inteligencia y de su libertad de albedrío para escoger racionalmente las decisiones útiles y buenas entre muchas fórmulas propuestas.

La formación de cuidadanos aptos, inteligentes y que sepan juzgar el valor de las ideas y opiniones es uno de los menesteres más grandes de la escuela en la democracia. Y lo que hace precisamente más grave y difícil la vida democrática es su complejidad debida a la participación de los criterios individuales conflictivos a través de la vida parlamentaria, y la tolerancia para todas las ideas incluso aquellas que son opuestas a la forma democrática de gobierno. Sólo cuando en épocas críticas los enemigos de la democracia han atentado contra la seguridad del estado es que se han sentido la necesidad de vigilar y actuar con más rigor para evitar que la democracia sea destruída y suplantada por fórmulas totalitarias que constituyen esencialmente una vuelta a la barbarie. Es imperativo el desarrollo de la razón humana para que sepa distinguir la propaganda de los hechos objetivos.

Como idealista, el educador procede siempre inspirado en una premisa encuentra su base toda educación y lo que con ella tenga algo que ver, como, por ejemplo, la moderna filosofía que inspira las reformas en las instituciones penales y de delincuencia infantil.

Fué la sabiduría antigua la que señaló este principio de la educabilidad del ser humano, y la influencia de la educación sobre su destino personal. Salomón, rey de los hebreos en el siglo IX antes de Jesucristo, sucesor digno de David, su padre, monarca famoso por su inteligencia y saber, poeta y filósofo, nos dejó páginas brillantes e inmortales en la Sagrada Escrituras. El sexto proverbio del capítulo XXII dice como sigue:

"La senda por la cual comenzó el joven a andar desde el principio, esa misma seguirá también cuando viejo." Este proverbio reconoce el valor formativo y la importancia que revisten para el hombre las experiencias de sus primeros años de vida. Es el mismo principio contenido en la conocida expresión popular de que el árbol que crece torcido cuando nuevo no podrá ser enderezado después de viejo.

La escuela y la democracia

Es importante señalar la importancia de la escuela pública en la enseñanza de los ideales y valores que inspiran la forma democrática de vida. Ella es la que ha de presentar la experiencia democrática en la forma como se conduzca la labor cotidiana bajo la dirección del maestro. Esta experiencia democrática reviste ciertas características esenciales, entre las cuales sobresalen las siguientes: abolición completa del autoritarismo, y de la imposición y la ocasión en el manejo de los niños; supresión del castigo físico o del uso del trabajo como castigo para actos disciplinarios ambiente cooperativo, dentro del cual los niños se sientan con cierta libertad para desplegar su iniciativa, trabajar en cooperación con el grupo y el maestro y mantener alegría y espontaneidad en el trabajo que se realice, y finalmente, una actitud de respeto, consideración, tolerancia y disposición de ayuda a los demás compañeros.

Estas virtudes de la conviviencia democrática, convertidas en hábitos y actitudes permanentes de la personalidad del educando, a fuerza de practicarse perseverantemente durante años, llegan a convertirse en un aspecto definitivo del carácter social y moral del individuo. El cultivo de una recta conciencia ciudadana, de una determinada sensibilidad para saber escoger aquellas soluciones más constructivas para nosotros y para el grupo, es la mejor forma de moldear los espíritus desde su infancia, para que se encienda en ellos la claridad de la razón natural.

Si el individuo bien desarrollado está en condiciones de hacer de su vida el mejor bastión de la libertad personal, así la escuela donde se formen ciudadanos íntegros, capacitados e inteligentes será la mejor fortaleza de la democracia y el más poderoso bastión contra los enemigos de la democracia. Dos son los frentes donde la batalla de la democracia se pelea: uno, el militar, el otro diplomático, el del tratado internacional; el otro, el doméstico, o sea, el del hogar, el de la escuela, el de la comunidad.

Función de la escuela pública

En este mundo actual, afligido por guerras y amenazado por nuevos conconflictos resultantes de impactos y colisiones de filosofías distintas, la educación pública, eficiente, bien organizada y dirigida, ha de desempeñar un papel importantísimo en el sostén firme de esa línea de defensa contra el cada vez más amenazante totalitarismo.

No hay transacción posible entre dos filosofías sociales y políticas tan distintas y opuestas como el totalitarismo y la democracia. El primero tiene su fundamento en el ateísmo, el positivismo y el materialismo histórico. Ejemplo de esta es el estado ruso comunista donde la única religión es el leninismo, el único dueño el estado y donde sobran Dios y el individuo.

La democracia moderna convierte en carne y sangre las virtudes cristianas, pues su respeto a la libertad y derechos del hombre responden en esencia al mismo espíritu de amar al prójimo, pues lo que de veras se ama, de veras se respeta y se comprende.

Un mayor fortalecimiento de los sistemas educativos traerán como es natural un acrecentamiento de las energías morales y físicas de cada nación. De ella se derivan el poder político, el económico e industrial y el militar. Ella constituye el mejor instrumento contra las ideologías peligrosas que pudieran minar los cimientos de la nación. Ella es el campo de entrenamiento de hombres libres que han de saber gobernar y gobernarse mediante la participación y decisión

(Pasa a la página 16, Col. 3)

LOS OJOS DE JESUS

(Hamilton B. Williams)

Encontré al Hombre charlando tranquilamente con la gente del pueblo.... en sus ojos vi la dicha y el pesar de cada uno de ellos. Porque sus ojos era claros lagos de cristal en un atardecer púrpura.

Ví al Hombre jugando con unos pequeñitos. Ellos lo habían cercado en un círculo mágico y sobre su frente habían colocado una corona de flores. Sus ojos parecían un amanecer de primavera.

Ví al hombre caminando junto a un lisiado. Ambos estaban cansados con la larga caminata. Pero en sus ojos brillaba la luz de los caminos entre las estrellas.

Ví al Hombre llorando junto a la tumba del amigo. ¡Duerme, seguramente duerme! Y pienso que serí lo que aquel hombre vió, al salir del país de las sombras, en los ojos de su Amigo.

Ví al Hombre inclinado a tierra, como que la vergüenza lo agobiara. Y únicamente ella, la mujer pecadora, vió en sus ojos lo gloria de la estrella de la mañana.

Ví al Hombre modelando arcilla. La mirada en sus ojos era la misma que ellos relucía cuando contemplaba a las multitudes que andaban ciegas al mediodía y hablaban de la intolerable luz.

Ví al Hombre a la puerta de un templo. No fueron los látigos los que lo obligaron a alejarse a los mercaderes. Los ojos del Hombre estaban terribles de ira, terribles de dolor.

Ví al Hombre por última vez en una colina. Era el atardecer y todo el mundo parecía hundirse entre las sombras. Pero en sus ojos refulgía la gloria esplendorosa del amanecer, del amanecer más allá de aquella colina.

Y he visto en las calles de la ciudad a algunos que miraban a los que pasaban a su lado como que fuesen queridos camaradas. Quizás éstos recordaban a aquel Soñador y su sueño.

En verdad, Camaradas del Camino, de nada está el mundo más necesitado que de Aquel Soñador.

HE RESUCITADO

Me reservaré el derecho de pensar y de creer. Honraré al pasado y a las creencias del pasado, pero no me sentiré obligado por ellas, pues estimo que aún no se ha descubierto toda la verdad encerrada en la Palabra de Dios y en el universo de Dios.

No ofreceré al Dios Verdadero el sacrificio impuro de una mentira, aunque sea una mentira pronunciada en nombre de la religión.

Daré vida a la verdad que sustento por medio de mi propia vida conforme a ella. No me conformaré con sustentar solamente la teoría de una fe en Dilos el Padre Todopoderoso, sino que viviré como hijo de Dios y como hermano de los hombres. Iré a la iglesia ante todo para rendir adoración a Dios, aunque el sermón sea aburridor y la voz del predicador estridente.

Transformaré en acto la fe y la experiencia de la vida.

Haré las buenas obras que no estoy acostumbrado a hacer y llevaré a cabo aquello que tengo miedo de hacer.

Me propondré llevar a cabo algo digno de la vida, ahogando la mezquina ambición de figurar entre la llamada sociedad.

Viviré conforme a la Regla de Oro y trataré a los miembros de otras así como quisiera se tratase a los miembros de la mía.

Protegeré la virtud de la mujer, la integridad del hombre y la inocencia de la niñez.

No permitiré que ningún hombre me dañe a mí mismo por medio de mi odio por él.

No consentiré que la edad me agote y me deforme, ni que me induzca a apilar más y más dinero cuanto menos puede servirme y cuando menos tiempo voy teniendo para aprovecharlo.

No seré malhumorado y desagradable en mi hogar a la vez que aparezco amable y generoso en la calle.

Puesto que pasaré por este camino tan sólo una vez puesto que no me es posible retractar lo hecho, trataré de vivir de modo que pueda llegar a la hora de la muerte sin remordimientos por el pasado y sin deseesperanza respecto del futuro.

(Guillermo P. King)

DIEZ RESOLUCIONES BUENAS

Citamos con toda aprobación "diez axiomas" probados para aquellos que tienen personal bajo su dirección, que el obispo Jorge A. Miller sugirió en la siguiente forma:

Estoy resuelto a:

1. Recordar que el trabajo que tengo ante mí es más bien de Dios que mío y El tiene mayor interés que yo en que llegue a un buen término.

II. No hablar sobre mis sentimientos, opiniones y lo que he aprendido del mundo. El referirse sin reservas a estas cosas va en desmedro de la situación que se ocupa.

III. Mantener el equilibrio y ecuanimidad en casos de emergencia y de mayor trabajo. Nada es tan malo como parece. Un plan bien desarrollado y dispuesto y una meta definitiva disminuye mucho las dificultades.

IV. Considerar cualquiera cosa en todos sus aspectos y consultar a otros antes de tomar una resolución definitiva en cuestiones de importancia. Cada ser humano puede enseñarme algo.

V. Dejar hasta la mañana siguiente las resoluciones de trascendencia. Si aguardo un poco, Dios me ayudará.

VI. Tratar a todos los hombres como a mis iguales. Los que se sientan inferiores procurarán corresponder a mi confianza revelando cualidades desconocidas y aquellos que parezcan estar sobre mí, a menudo no se atreverán a adelantarse.

VII. Creer que cada hombre procede con el noble y mejor de los propósitos. Más vale que en muchos ca-

(Sigue en la página 16, Col. 3

MUNDO CRISTIANO

TEMPLO PRESBITERIANO APEDREADO EN COLOMBIA

Uno de los argumentos más importantes para el pretendido envío de un embajador norteamericano ante el Vaticano es la oferta de información secreta recogida por los agentes de la Iglesia Católica en distintos lugares del mundo. Lo que indica que los representantes oficiales del Romanismo son buenos espías.

Mucha gente se sorprende de la abundante publicidad que el Romanismo le da a los actos de persecución de monjas y sacerdotes por los comunista mientras las autoridades romanistas guardan silencio de los ataques a los Protestantes en España y Colombia.

En la República de Colombia la tensión católico-protestante culminó en un violento ataque a la Iglesia Presbiteriana en Ibagué el día 20 de marzo de 1952.

El día 16 de marzo diez curas romanos trajeron una imágen de la Virgen del Carmen a la ciudad de Ibague. Usando la efigie como pretexto comenzaron una campaña sistemática contra los evangélicos. Altoparlantes se fueron colocados en las torres de todos los templos católicos para la transmisión de propaganda falsa y prejuiciada.

Una procesión de protesta contra los evangélicos fué organizada para la tarde del 20 de marzo, cuando los niños de las escuelas de Ibague fueron llevados a la catedral para ser instruídos por el cura a "defender la religión católica e impedir a los Protestantes seguir sembrando la semilla del mal."

Cantando una canción anti-protestante cuya letra dice: "No queremos a los Protestantes. Ellos han venido a Colombia a corrompernos", los niños irrumpieron en el templo presbiteriano a la vez que lanzaban piedras por las ventanas.

A pesar de los esfuerzos realizados por los vecinos los escolares instigados por los curas estuvieron lanzando piedras al templo por mas de media hora.

Como resultado del ataque fueron destrozados las paneles de vidrios de las ventanas, la oficina del pastor en el segundo piso fue saqueada, la puerta de entrada quedó inservible mientras era completamente profanado. Las pérdidas se calculan en más de $800. El edificio es propiedad de la Junta de Misiones Nacionales de la Iglesia Presbiteriana.

Eliminan a los Protestantes de la Radio

Otra evidencia de la persecución del Protestantismo en Colombia consiste en la eliminación de los servicios religiosos evangéliccos por la radio. Cuando un pastor presbiteriano solicitó información sobre el respecto un oficial del gobierno informó que la medida restrictiva sería indefinidamente.

No conformándose con impedir la libre predicación del Evangelio por la radio también se leyó una carta preparada al efecto en la que aparecían varios comerciantes de Bogotá pidiendo que se detuviera la propaganda por injuriosa para la Iglesia Católica y que estaba desgraciando a Colombia ante la comunidad de las otras naciones del mundo.

La semana antes de ocurrir todos atropellos los periódicos publicaron una carta abierta al embajador norteamericano Capus Waynick requiriendo de éste que ejerciera sus oficios para impedir la entrada de misioneros protestantes a Colombia.

(Presbyterian Life)

POR LA LIBERTAD RELIGIOSA

La Confederación de Iglesia Evangélicas del Río de la Plata ha resuelto exhortar a las aglesias afiliadas y pedir a las demás, que dediquen la semana comprendida entre el 1º y 7 de julio a celebrar reuniones de la oración para rogar a Dios por la plena libertad religiosa en la Argentina, que actualmente se ve limitada en estos aspectos:

La responsabilidad de utilizar la rediofonía como medio de evangelización.

Restricciones existentes en Buenos Aires relativas a la predicación al aire libre.

Asímismo se orará por que Dios ilumine a las autoridades del país para la solución definitiva de estos asuntos.

PELICULA SOBRE HISTORIA DE LA IGLESIA

Veinte siglos de historia de la iglesia están condensados en una película intitulada "Fuego sobre la tierra", de 26 minutos de duración.

A todo color, la película emplea nueva técnica que consiste en la fografía de obras de arte combinadas con una vívida narración . Incidentes dramáticos que, por medio de actores y diálogo, llevarían vario minutos de duración, son presentados admirablemente en pocos segundos.

A pesar de la falta de movimiento un hábil empleo de la Cámara y de efectos sonoros infunden vida y sentido de movimiento, a tal punto que el público pronto olvida la técnica y queda absorto en el relato.

El film presenta los momentos cumbres de la historia de la iglesia: Pentecostés, la obra misionera de San Pablo, la conversión de Constantino, el establecimiento de la iglesia en Roma, la Reforma, el desarrollo del protestantismo en todo el mundo hasta la formación del Concilio Mundial de Iglesias.

Se afirma que "Fuego sobre la tierra" es la primera película producida hasta ahora desde el punto de vista protestante, sobre la historia de la iglesia. La Junta de Educación Cristiana de la Iglesia Presbiteriana ha estado a cargo de la producción.

Iglesia Metodista de Patillas Cumplió 49 Años

Aniversario. Con gran éxito dió fin la celebración del 49 aniversario de la Iglesia Metodista de Patillas. Durante la semana del 13 al 18 de abril los siguientes predicadores ocuparon la tribuna evangélica en este pueblo. Rdos. Santiago Sáez, Angel Luis Jaine, Apolinario Cruz Sánchez, William F. Santiago, Jesús M. Amaro y el Lcdo. Angel D. Marchand Paz, Hon. Juez de la Corte de Distrito de Guayama que fué el mensajero el último día y en la Plaza Pública de Patillas. En este servicio nos visitaron las Iglesias de Arroyo y Guardarraya. El pueblo de Patillas se dió cita en la Plaza para tan magno acto. Todos los oradores hicieron énfasis en que solamente una religión vital puede cambiar los corazones. Hay mucho interés y la Iglesia ha ganado un sitital preferente en el corazón de los habitantes de este buen pueblo de Patillas. Desde ahora nos estamos preparando para la celebración de las Bodas de Oro de nuestra Iglesia que celebraremos el año que viene.

Madre ejemplar: Durante una reunión celebrada en la Oficina del Superintendente escolar de este puelo, los representantes de las distintas organizaciones cívicas, eligieron a la Sra. María Figueroa de Plaud, madre ejemplar de Patillas para el año 1952. La Sra. Plaud, es lider de la Iglesia Metodista. Su esposo, don Marcos, es el lider laico de nuestra Iglesia y Presidente de la Sociedad de Caballeros Evangélicos en la Iglesia local. Sus hijos son maestros y altos empleados que sirven en distintas ramas de la sociedad. Todos pertenecen a la Iglesia Metodista. Uno de ellos, Marcos Antonio, estudia en el Seminario Evangélico de Puerto Rico y será ordenado como ministro el próximo año. El día de las Madres la Iglesia rendirá un homenaje a esta digna hermana nuestra.

Visitas: Durante la Semana Santa nos visitaron varios ministros que predicaron en cada una de las noches. Víctor Gaud, César Valles, Angel M. Arús y la Srta. Delia Vargas. También tuvimos la visita de la Srta. Hilda Margarita Marreo, de Jayuya, hermana de nuestro pastor y el joven Heraclio Martínez, hermano de la esposa del pastor.

Virginia Martínez de Marrero.

Sociedad de Caballeros de la Iglesia Metodista San Pablo del Barrio Obrero.

Notas de la I. E. U. de la Calle Unión, Ponce.

Recientemente se efectuó en nuestra amada iglesia la boda de nuestra querida hermana Juanita Santiago hija amantísima de nuestros queridos hermanos en Cristo Jesús, Agustín Santiago y de su estimada esposa doña Inés de Santiago con el joven don Angel Ortiz, oficiando en la ceremonia nupcial el Rdo. Carlos P. González. El saludo nupcial tuvo lugar en el hogar de los padres de la joven desposada a donde fuímos obsequiados todos con refrescos y dulces. Que el Señor bendiga este nuevo hogar y que Cristo Jesús reine por siempre en vuestros corazones.

Hace algunas semanas fué instalada la nueva directiva de la Sociedad de Damas Auxiliares Evangélicas Mensajeras del Rey, de esta iglesia. Su directiva es la siguiente: Presidenta, Sra. Julita de González; Vicepresidenta, Sra. Eduviges de Cruz; Secretaria, Sra. Conchita de Laboy; Tesorera, Sra. Julita de Mercado; Secretaria Corresponsal, Srta. Amalia Ramú y Armstrong.

Ofició en dicha instalación, nuestro pastor, Rdo. Carlos P. González.Se terminó el acto, cantando el himno Firmes y Adelante, y la bendición por nuestro pastor.

Amalia Ramú Armstrong.

Notas Bautistas de Coamo

La Sociedad de Jóvenes de la Iglesia Bautista de Coamo, bajo la nueva dirección de su presidenta Ada Palmira Santiago ha progresado grandemente y ha celebrado últimamente unos servicios muy variados y profundamente inspiradores. Exhortamos a la presidenta y a la Sociedad a seguir hacia adelante en la obra de nuestro Dios.

Recientemente se organizó una Sociedad de Jóvenes Bautistas en nuestra Iglesia del Barrio Llanos la cual está muy entusiasta y dando muy buenos servicios a la causa del cristianismo en esta Comunidad Rural.

La Semana de Pasión fué celebrada en esta Iglesia con servicios especiales todos alusivos a la época, entre los cuales queremos hacer mención a la formidable actuación de los jóvenes que participaron en la presentación del drama sagrado, El Reto de la Cruz

montado en la Iglesia el Viernes Santo bajo los auspicios de la Sociedad de Jóvenes local.

Cerramos la semana la noche del domingo de Resurrección teniendo un servicio de Comunión y Bautismos.

Fueron sumergidos en las aguas bautismales, once nuevos hermanos que se unen al ejército cristiano en esta ciudad.

Luis Quesada.

Notas de la Iglesia Bautista de la Playa de Ponce

El hogar de los esposos Inocencio Cruz y Flor M. Montalvo de Cruz, se llenó de gran gozo el día 13 de marzo, cuando la Sra. Montalvo de Cruz obsequió a su esposo con un lindo bebé. Muchas bendiciones junto a su primogénito deseamos a los esposos Montalvo-Cruz.

Con motivo de salidas y una pequeña enfermedad que atacó a nuestro pastor el Rev. Roberto Navarro durante el pasado mes de marzo nos visitaron los siguientes hermanos que ocuparon el púlpito para traer mensaje evangelístico a las almas necesitadas: Rev. Jorge N. Cintrón, Hno. Ramón Silva, Rev. Bermúdez.

De plácemes se encuentra el hogar de nuestra hermana doña Guillermina de Collazo con el advenimiento de un nuevo nieto, Jorge Rafael. Nuestros parabienes a Doña Guilla, Rafaelito y Esposa Rafaela Tollinchi.

Tras un larga enfermedad, el día 25 de marzo partió para estar con el Señor, nuestro hermano Luis A. Ramos. La partida de nuestro amado hermano fué muy sentida en nuestro medio y en sus últimos momentos de vida alababa a Dios por lo bueno y misericordioso que había sido con él. "Nos veremos allá", fueron algunas de sus últimas palabras. De esta manera exhortaba sus familiares y amigos a seguir al Señor en todo tiempo, para poder verse "Allá". Nos unimos de todo corazón a la familia Ramos y también a su esposa Ana Rita a la vez que pedimos al Todopoderoso les dé consuelo en estos momentos de prueba y tribulación de tal modo que puedan mantenerse firmes en la fe y que ésto sea el camino hacia nna mayor consagración de sus vidas.

Rdo. G. A. Riggs Inicia Trabajo Pastoral con Boricuas en Ohio

El propósito especial de esta carta es, solicitar de todos los pastores que tengan miembros de su iglesia o congregación en la ciudad de Youngstown, Ohio, o el pueblo cercano Campbell; que me avisen; dando nombre y dirección. Se pueden dirigir a: c/o First Baptist Church, 16 W. Boardman St., Youngstown 3, Ohio.

Sucede que me han solicitado que fuera a Youngstown y ayude en el establecimiento de servicios en español. La Primera Iglesia Bautista está patrocinando este movimiento. Así que espero que me avisen de todas las iglesias, sean de cualquier nombre a fin de que pueda ayudar en restablecer contactos con servicios evangélicos. Yo pienso estar en Youngstown el día 10 del presente mes. Mientras que es probable que tendré habitación en la Y.M.C.A., puedo recibir mi correspondencia a la dirección indicada.

También si usted puede, puede mandarme un paquete de copias de P. R. E. aunque fueren de fechas vencidas, yo procuraré conseguir algunos subscritores.

Me avisan que hay lo menos 1,500 puertorriqueños en el pueblo de Campbell, y no saben el número en la ciudad de Youngstown. Yo pienso trabajar en ambos. La idea mía es, ayudarlos en organiza la obra: entonces poder conseguir uno o más jóvenes, que puedan seguir con la obra. Solicito la cooperación de los evangélicos de Puerto Rico en cuanto aviso de personas que ya tienen sus residencias en cualquiera de estos pueblos, o que piensen ir allá; y especialmente que se unan conmigo en pedir a Dios que El nos dirija en todo, y prospere a la obra.

Sinceramente,

George A. Riggs.

Durante los días lunes, martes, y miércoles de la Semana Santa, nuestra iglesia se reunió para celebrar servicios de consagración de acuerdo al ambiente en que nos encontrábamos. El jueves celebramos la Santa Cena y el viernes tuvimos un gran servicio evangelístico en el cual predicó nuestro pastor. El sábado por la noche fué de gran movimiento espiritual ya que tuvimos también un drama el cual se titula Peregrinos del Camino, y que trata de la conversión del Apóstol San Pablo al evangelio de Cristo. El Domingo muy de madrugada nos levantamos y celebramos un servicio matutino con el cual muy temprano empezamos a celebrar la resurrección de Nuestro Señor Jesucristo. Cerramos la Semana Santa con un mensaje evangelístico el Domingo por la noche.

La noche del Sábado 19 de abril fué muy lucida cuando la sociedad de Jóvenes de la Iglesia Bautista de Rábanos visitó la sociedad local. Celebramos una noche deportiva y jugamos Volley Ball y Basket Ball. Fué una noche de suerte para la sociedad

La Sra. Rapales Charbonier, fundadora del Hogar del Niño de Río Piedras, fué recientemente designada como la madre ejemplar de Río Piedras y es una dama que está siempre presta a cooperar en todo movimiento que tienda a mejorar la comunidad. Ella fué la primera dama de la Asociación de Damas Auspiciadoras del Seminario Evangélico de P. R. que envió $37.00 en efectivo para ayudar a la institución. La felicitamos por el reconocimiento de que ha sido objeto.

local ya que cargó con el triunfo en todos los desafíos. Son nuestros planes visitar la sociedad de Jóvenes de Rábanos el próximos 30 de mayo y con cederles la oportunidad de tener la revancha. Estamos interesados en intercambios deportivos con algunas de las sociedades de jóvenes de la parte sur de la isla.

A. Rosado, Corresponsal

Damas Presbiterianas de Mayaguez Eligieron Nueva Directiva.

En un ambiente de recogimiento espiritual y camaradería cristiana se reunió la sociedad de damas "Fieles Ayudadoras" de la Iglesia Central Presbiteriana de Mayaguez, P. R. con el propósito de elegir su nueva directiva.

Después de un devocional por la presidenta Doña Provi Forestier, se procedió a la elección. Inmediatamente una petición de la Sra. Ojeda, quien supo interpretar el sentir de todas puso en pie a la congregación para dar un voto de gracias y reconocimiento a la hermana Presidenta Doña Provi por su excelente labor realizada, y a la vez fué reelecta por unanimidad. No podemos pasar sin decir que Doña Provi puso en práctica distintas actividades con mucho éxito; logró la cooperación de todas y ha aumentado la asistencia, el entusiasmo y las ofrendas, haciendo de esta una de las sociedades mejores del Distrito. ¡Adelante Doña Provi!, que el Señor le ayudará.

La nueva directiva quedó como sigue: Presidenta, Doña Provi Forestier; Vicepresidenta, Doña Fausta (Lila) de López; Secretaria, Srta. Isabel Vázquez; Tesorera, Doña Herminia de Lugo; Vocales, Sras. María Pérez, Luz de Pérez. Sec. Corresponsal, Tomasa V. de Ojeda.

Los distintos Comités que trabajan durante este año son los siguientes:

Fe y Vida Cristiana: Doña Amelia Nazario y Doña Cristina de Nazario.

Mayordomía: Doña Herminia de Lugo y Doña Andrea Guilfuchi.

Misionero: Doña Cruz Vázquez y Doña Hipólita Ribot.

Compañerismo: Doña Lila de López y Doña Domitila de Troche.

Social: Srta. Isabel Vázquez y Doña Emma Cardona de López.

Tomasa V. de Ojeda, Corresp.

DANIELA O. COLON

Ofrece su Hogar para Pupilos

Calle Piñeiro 56, Urbanización Ubarri, Río Piedras, P. R.

Sargento Benjamín Quiñones, destacado en Corea, perteneciente a la compañía del Cuerpo Médico del 65 de Infantería, hijo de los esposos don José Ramón Quiñones, y doña Ramona Rodríguez de Quiñones, residentes en Arroyo. El Sargento Quiñones es miembro de la Iglesia Metodista de Arroyo. Envía saludos a sus hermanos y amigos y familiares.

(Viene de la página 12)

sos prevalezcan las intenciones de otros antes de que nuestro espíritu se haga demasiado suspicaz.

VIII. No dar órdenes a los que colaboran conmigo, sino que deberes, y después reconocimiento por los resultados obtenidos.

IX. Recordar que ningún caso es perdido y ofrecer tres oportunidades más, en condiciones distintas, al hombre que fracasa. Tal vez sea un caso que hay que descubrir sus aptitudes.

X. Después de hacer todas las cosas tomar una resolución y no cambiar sin razones muy bien establecidas.

(Viene de la página 11)

ejercida en los comicios electorales. Fué en la escuela que los nacifacistas construyeron su tiránica y avasalladora maquinaria militar, forjando fanáticos seguidores con millones de jóvenes, envenenándolos con el mito de la raza única de superhombres y con el odio hacia los demás pueblos.

ORIENTACION

Ya está en circulación el número de prueba de la valiosa revista

"ORIENTACION"

que se ha publicado bajo los auspicios del Comité de Publicaciones en Español de la Iglesia Luterana Unida en América por su editor, el Rdo. Leopoldo Cabán.

"ORIENTACION" ha sido preparada especialmente para el uso de los pastores, los maestros de las escuelas dominicales, los miembros de los consejos de las iglesias, los oficiales de las organizaciones auxiliares y otros líderes de las congregaciones.

Contiene material de valor para uso en las reuniones, para ilustración personal, para la preparación de programas y apra la mejor orientación en todos los aspectos del trabajo.

Este número se venderá a los precios siguientes: Un ejemplar, 50 centavos; 3 ejemplares, $1.00; 4 ó más ejemplares a 30 centavos cada uno. Estos pedidos son todos porte pagado.

Pídalos al **Rdo. Leopoldo Cabán**, 231 Madison Ave. New York 16, New York.

La escuela puertorriqueña y el nuevo estado político

¿Cuál ha de ser la misión de la escuela en Puerto Rico, país grandemente poblado que acaba de liquidar un sistema de relaciones políticas que muchos consideraban como un resto de la vieja experiencia colonial?

Felizmente ha llegado la hora en que caminamos hacia un nuevo sistema de vida social y política en el cual se hizo completo reconocimiento de nuestro derecho a la libre determinación mediante la nueva experiencia constitucional. La formulación de esta carta de derechos ha estado totalmente en manos puertorriqueñas, y será un monumento a la libertad del hombre puertorriqueño. Dentro de ese amplio espíritu democrático que la Constitución de Puerto Rico encierra, la comunidad puertorriqueña tiene en sus manos un instrumento que señalará hacia una vida más noble y feliz.

Dentro de ese panorama, **la escuela puertorriqueña, y sus maestros producirán el ciudadano que habrá de regir los destinos de una patria pequeña en extensión territorial, pero grande y rica en los sagrados y eternos dondes del espíritu.**

Y que así Dios no nos desampare nunca en esta misión tan significativa y hermosa.

(Viene de la página 5)

marse a sí mismo "la luz del mundo" si El no puede darnos alguna luz sobre el problema del dinero. No veo como El podría llamarse "la verdad", a no ser que estuviera dispuesto y le fuera posible decirnos la verdad acerca del dinero y como estar en guardia con él. No veo, tampoco, como Jesús podría llamarse "el camino", si El no me enseña el camino para mantenerdominado a mi dinero.

Yo no tengo mucho que dar, porque no tengo mucho. Pero siento gratitud por el hecho de que nuestro predicador siempre está diciendo donde podemos hacer inversiones maravillosas en el nombre de nuestro amado Cristo. Creo que no estaría cumpliendo su deber para con nosotros si no lo hiciera. Me alegro de que él siempre esté hablando del dinero, porque yo siempre estoy pensando en él y necesito el espíritu de Cristo en mis pensamientos. Si no lo tuviera, la pequeña e insuficiente cantidad que recibo, se levantaría como un terrible amo sobre mí, para amargarme y empañar mi espíritu.

Si dejo que las páginas financieras de los diarios determinen todo mi pensamiento, o inspiren todas mis opiniones acerca del dinero, llegaría pronto a la muerte espiritual. Si permitiera que mis caprichos, mis conveniencias o mis impulsos dictaran mis dádivas, nunca me sentiría satisfecho.

Estoy seguro que si Jesús fuera el pastor de mi iglesia y ocupara el púlpito cada domingo, hablaría mucho acerca del dinero.

El Arte de Envejecer.

(Viene de la página 4)

do destrozado, a una cara decrépita, bien haremos en temerla como a un enemigo mortal. Pero si la vida tiende a desarrollarse, a crecer junto con el crecimiento va adquiriendo mayor nobleza, más dulzura, más gracia, más majestad, ¿por que la tememos? Debemos aceptar como un honor los años que se nos dan para acumular tesoros de todos los ámbitos de la tierra para darlos más tarde a la humanidad necesitada.

En sus últimos años aquel apóstol de la libertad, Guillermo Wilberforce, se encontró con un amigo de la niñez. Conversaron de las cosas de aquellos tiempos y el amigo hizo un comentario respecto de los años que habían vivido. "Sí,- dijo Wilberforce, —somos ya ancianos y yo me alegro de ello." Momentos después agregó: Vale la pena llegar a la cumbre y sentarse a contemplar los mundos a nuestros pies. No es que seamos ancianos, sino que vamos envejeciendo.

(Revista Evangélica)
Chile

(Viene de la página 7)

ser nuestro tesoro. "Donde estuviere vuestro tesoro allí estará vuestro corazón". El corazón es el asiento de los afectos y de los deseos. Si amamos el dinero no podemos amar a Dios ni al prójimo. "El codicioso no puede ser piadoso". Si amamos una persona no podemos amarle con la mesura conque Dios manda porque no le amamos a El en primer lugar. Si no amamos a Dios primero y su amor está derramado en nuestros corazones no sabremos amar porque haremos distinción de grupos y haremos acepción de personas.

El que ama es sincero.... es fiel.... es leal.... no humilla a nadie.... no traiciona.... no busca venganza.... La vida cristiana puede estar enriquecida de dones muy buenos.... pero si no está saturada del amor de Dios para muy poco sirve. El ministerio evangélico puede ser muy activo.... muy entusiasta.... la iglesia puede ser muy movida e influyente en la comunidad.... pero si hay enfriamiento en el amor.... si ésta está ausente.... aquello es muerto ....es no edificante. Es necesario escoger el "camino más excelente" de 1 Corintios 13. Donde falta este amor se nota por la pobreza de la adoración ....hay mucho ceremonialismo, profesionalismo religioso.... pero se nota la ausencia de lo mas bello.... el amor. Se puede observar la frialdad en las relaciones entre unos y otros.... la indiferencia para con los que necesitan la vida del evangelio. La sonrisa.... la palabra.... la mirada de aquél que está lleno del amor de Dios es vida.... aliento.... edifica, atrae.

Jesucristo exigió a Pedro amor a toda prueba antes de encomendarle su obra. Amor a Jesucristo significa amor a su causa. Amor a su iglesia. Amor a las almas. Se sirve no como en cualquiera otra profesión secular.... sino porque "El amor de Cristo nos constriñe". "Ay de mi si no predicare el evangelio".

Alguien ha dicho: "Este mundo necesita un poquito más de amar". Sí ....es lo más que necesitamos.... y si aquellos que saben lo que es este amor.... porque han gustado el Evangelio no viven en ese amor.... ¿qué esperamos entonces?

Al fariseo de la Parábola Jesús le dijo: Ves tu y haz lo mismo.... vive en amor.... da amor.... derrama tu vida en amor.... no precisamente con tu amigo sino con tu enemigo.

> "El Nazareno amaba intensamente, no había en su pecho saña ni maldad.... no era como los hombres, maldicente,y tenía para todos su bondad. No se gana al villano con venganza; la maldición destruye, no redime. La redención del pecador se alcanza con buena voluntad y amor sublime".

Una vida de plenitud del Espíritu Santo es una vida plena de amor de Dios.

TEMAS PARA LA JUVENTUD

A cargo de Delia M. Vargas.

LOS GRANDES VALORES DE LA JUVENTUD Y COMO EMPLEARLOS

"Alégrate, mancebo, en tú mocedad, y toma placer tu corazón en los días de tu juventud; y anda en los caminos de tu corazón, y en la vista de tus ojos: mas sabe que sobre todas estas cosas te traerá Dios a juicio." Eclesiastéis 11:9.

¿Habéis meditado en los altos valores que representa vuestra juventud? Si pudiérais despojaros de ella ¿a qué precio la venderíais? Supongamos se presentara ante vosotros un anciano agobiado por el peso de los años, ofreciéndonos una enorme suma de dinero a cambio de vuestra juventud ¿estaríais dispuestos a despojaros de ella?

Un conocido escritor ha dicho con gran acierto:

"Podemos comparar la juventud a un hermoso cofre que encierra joyas de valor inapreciable".

Uno de los mayores patrimonios del ser humano es su juventud, aquella edad de la vida en que todo es vitalidad, visión, iniciativa, aspiración, empresa, nuevos rumbos. Juventud significa esperanza, optimismo, confianza, amor y fe.

1. Podéis malgastarlo.

Con frecuencia vemos derrochar grandes herencias en los vicios, en el pecado. Es muy fácil para muchos jóvenes, vender su primogenitura por una gratificación momentánea como lo hiciera Esaú. ¿A quién responsabilizarías por el derroche que hiciérais de vuestros grandes valores? Vosotros sois los únicos responsables; en vosotros mismos recaerá directamente la responsabilidad de vuestros actos. Aquel glorioso patrimonio que os ha legado Dios, lo habréis perdido para siempre, si lo invertís en una vida pecaminosa. Oración vana sería pedir a Dios restaurar una juventud sacrificada en los altares de la mundanalidad.

2. Podéis conservarlo y enriquecerlo.

"Ninguno tenga en poco tu juventud...." 1ª Timoteo 4:12.

¡Joven! Conserva tu patrimonio y obtén de el la mayor ventaja posible, que al hacerlo, habrás hecho lo más de tu cuerpo, de tu mente de tu alma. Aprovecha las oportunidades que se te presenten, robustecer tu carácter y superar tu vida espiritual practicando el bien. Cuanto más enriquezcas tu pensamiento, tus ideales y tu personalidad a la luz de los principios de Cristo, mejor capacitado estarás para rendir servicio eficiente a la sociedad. No sería atinado ocultar tu tesoro como lo haría el avaro; al contrario, procura enriquecerlo para así legarlo más grandioso a las generaciones venideras.

Mucho del sufrimiento que aflige a la humanidad se debe mayormente a la inversión pecaminosa que hace la juventud de sus grandes valores. Como resultado legan a sus hijos, poco después, una constitución degenerada, avasallada por las enfermedades y el dolor. Por otro lado, se puede apreciar el fruto de los buenos hábitos, de una vida prudente, de un corazón puro, a través de muchas generaciones de vidas nobles.

Vuestra contribución puede ser de bienes o de males acumulados. Está en vuestras manos legar a la posteridad algo noble, una vida de meta elevada. Esto lo conseguiréis ennobleciendo vuestro carácter, purificando vuestra vida. Como jóvenes tenéis que afrontar muchos y graves problemas en vuestro medio: la extrema pobreza, la intemperancia, el crimen, la vida del niño en nuestro pueblo y ciudades. Es en estos campos donde vuestra vitalidad, vuestro entusiasmo y vuestro espíritu emprendedor pueden ser de gran utilidad.

Entregáos en cuerpo y alma a la gran tarea de redimir al prójimo. Es la manera más segura de enriquecer vuestra herencia; contribuyendo a enriquecer la de vuestros semejantes.

(Tomado del libro: Pláticas para la Juventud de Leonardo J. Díaz)

Ante el altar de la Iglesia Metodista de Villapalmeras contrajeron matrimonio el joven Guillermo Santiago Santos y la señorita Urania Santiago Vázquez, oficiando los Rdos. W. F. Santiago, M. Limardo y Tomás Rico Soltero.

LIBROS

Cuando Toda Persona Sepa Leer

¡Qué emocionante será el momento en que se anuncie que "toda persona en el mundo sabe leer"! Todavía no es así. Hay en el mundo 2,200 millones de habitantes de los cuales las tres quintas partes no saben leer, son analfabetas.

El gran maestro Frank Laubach, quien ha enseñado a leer a más personas que ningún otro en el mundo, de los vivos y de los muertos, por medio de su método, dice en su libro "Despiértense", que: "cuatro quintas partes (de la humanidad) no tienen para comer como se debe, ni son felices; pero su miseria es abundante", y están buscando la forma de mejorar su situación. Pero, ¿cómo?

Siempre en el progreso del mundo ha habido ideas e ideales, maestros y educación. Desde los albores de la humanidad y las primeras relaciones sociales surgió el problema de la comunicación del pensamiento: la forma de realizarlo. Y más que eso, el problema de preservar, bien archivados, los progresos del conocimiento y de la ciencia, de la filosofía y de la cultura en general. Tal fué la preocupación de los intelectuales y líderes del pensamiento de los siglos antiguos. Al fin el técnico tipográfico presentó una forma magnífica y permanente.

Encabezado por Petrarca y los humanistas italianos, un siglo antes del descubrimiento del tipo móvil, el europeo comenzó a despertarse de su prolongado letargo intelectual. Hubo un marcado y fuerte interés en las artes, la ciencia y la literatura, y un gran avivamiento religioso estaba ya en marcha. Pero este renacimiento intelectual, cultural y espiritual, no podía llegar y diseminarse entre todas las clases sociales, menos en Europa, hasta que fuera posible hacer libros baratos y con gran rapidez.

En el siglo XV, Gutemberg, con su invento de tipos movibles, hizo su parte en la marcha revolucionaria de las ideas y de la educación. El "Gigante Industrial" comenzó a despertarse también. Imprimir era un trabajo arduo y laborioso que reclamaba cuidadosa atención. Pero fué rápido el invento de nuevos tipos, métodos, prensas, y procesos. Se mostró entonces la necesidad de otra fuerza y poder mayor que la capacidad humana, y la revolución industrial inició su desarrollo.

El apóstol Pablo siempre dió a los libros la importancia que merecen. En la segunda epístola a Timoteo, capítulo 4, versículo 13, dice: "La capa que dejé en Troas con Carpo, tráemela cuando vengas, y los libros mayormente los pergaminos." En la importancia de saber leer y saber seleccionar libros y material literario creemos que es por demás insistir demasiado.

Mirando hacia atrás en los siglos, no hay cosa más interesante que observar que las fuerzas que impulsaron la vida material y elevaron la espiritual. Antes de la Reformación menos del 5 por ciento de los habitantes del mundo sabían leer. Es decir, que hasta antes de Lutero el 95 por ciento de la humanidad estuvo constituído por analfabetas. Uno de los propósitos de la Reforma fué precisamente, que todos tuvieran Biblia y pudieran leerla. Para leerla se alfabetizaron. De modo que la Reformación impulsó también la causa de la educación. Poco a poco todo el norte del continente europeo aprendió a leer; los emigrantes a América que constituirían la raíz de los modernos Estados Unidos, eran alfabetas. La educación pues comenzó su lucha para el mejoramiento de la vida humana.

Se puso de manifiesto, sobre todo, la importancia de leer la Biblia. Nuestro Señor nos ha prometido la Vida Abundante. La vida sin el conocimiento de la Palabra de Dios no es abundante sino pobre. Para mejorar nuestra propia vida es necesario primero leer la Biblia diariamente. Como dice Pablo en 2ª Timoteo 3:16: "Toda la Escritura es inspirada por Dios; y es útil para enseñanza, para reprensión, para corrección, para instrucción en justicia." Y también es necesario seleccionar libros propios para nuestro trabajo, para el desarrollo de nuestra vida cultural y para enriquecer nuestro ambiente con los pensamientos de grandes escritores y pensadores de cualquier tiempo pasado o contemporáneos. La meta es que cada quien pueda enseñar a otro hermano a leer y, si es posible, regalarle un libro para estimularlo en este importante trabajo para nuestro Señor.

De veras, ¡qué emocionante y feliz será el tiempo en que podamos decir: **Todos Saben Leer"!**

J. R. T. Montín.

Cortes y Recortes

ORACION POR UN NOVIAZGO

A la edad de treinta años, el poeta calvinista francés Jean de la Taille (1540-1607) se enamoró de una joven de condiciones. Su amor fué de gran intensidad hasta que surgieron en él serias dudas: su amor y su ulterior casamiento con esa joven, ¿servirían en realidad a la gloria de Dios? fué en esos momentos de lucha espiritual que escribió el soneto que traducimos literalmente.

Oh Dios que todo lo riges con tu gran Providencia,
si con tu licencia yo amo a una belleza
quien, como yo, en tu religión, te adora,
a menos que de tu presencia yo digno no sea
que permitas, te suplico, de nuestros corazones la alianza
Más, si no te agradare, hazme desistir del cariño
que en ella tengo, a fin de que, de pasión libre,
en ti piense mejor y menos te ofenda.
Si Tu ves que con ella puedo amarte
y honrarte mejor y menos ofenderte,
haz que siempre la ame y que nuestra unión aumente.
Pero si Tú ves, Señor, que por este matrimonio, pueda amarte menos y ofenderte más,
haz que la unión se rompa y no vuelva a pensar en ella.

ORACION FERVIENTE

Una pobre niña estaba muy enferma en un hospital, y necesitaba ser operada. Cuando todo estaba listo, le preguntó al doctor si ella iba a morir, pero el médico eludió una respuesta directa.

Luego le pidió que orase por ella, pero el doctor permaneció silencioso. Después la pequeña miró a los que la rodeaban y preguntó: "¿No hay ninguno que quiera orar por mí?" Ninguno contestó.

Súbitamente la niña se arrodilló y oró con voz tenebrosa:—"Querido Salvador, tú lo puedes todo, ayúdame te lo ruego. Amén". Luego se levantó

(Sigue en la página 20, Col. 1)

y dijo: "Ahora no tengo miedo". La operación siguió con todo éxito.

Dios había oído y contestado la oración ferviente de esa querida pequeña.

La noche siguiente el médico no podía dormir. Tenía siempre delante la niñita en oración. Finalmente, se arrodilló y elevó la súplica de esa nena. Era su primera oración desde hacía tiempo, pero Dios la oyó, y le contestó, hallando él la salvación en Cristo el Salvador.

¿Y qué es de ti, mi lector? ¿Oras tú con fervor y de corazón? El Señor quiere que sea así, y que le pidas su ayuda. El dice "Invócame en el día de la angustia: te libraré, y tu me honrarás" (Salmo 50, 15).
Y también: "Clama a mí, y te responderé, y te enseñaré cosas grandes y dificultades que tú no sabes" (Jeremías 33, 3).

Por consiguiente, no olvides, querido niño, de orar, de orar al Señor cada día, aun cuando todo vaya bien en tu vida. Precisas del Señor en todo tiempo. Cuando estás en peligro, o particularmente necesitado, pídele fervientemente que te ayude y El lo hará. **El Amigo de los Niños.**

UN HOGAR COMO MUCHOS

Se cuenta que en cierta ocasión una pareja visitó a una familia con quien habían mantenido amistad por muchos años. La pareja tenía un niño como de ocho años a quien habían tratado de instruír en los caminos de Dios. En cambio la familia a quien visitaban nunca se preocupaba de la asistencia a la iglesia; mucho menos de orar en casa.

La comida estaba preparada y todos se arreglaban en sus respectivos sitios. El jefe de la casa principió a comer sin ninguna excusa.

El niño entonces, preguntó en voz alta, "¿Qué ustedes no acostumbran orar antes de cada alimento?" Todos los demás se avergonzaron, pero principalmente los que formaban parte de la familia inconversa. Entonces uno de ellos contestó: "No hijito, de eso no nos acordamos cuando vamos a comer."

Ustedes se parecen al perro de mi casa," dijo ingenuamente el muchacho "él principia a comer inmediatamente que tiene la comida en frente sin preocuparse de ser agradecido."

No se necesita comentario.

LO QUE SU IGLESIA NECESITA

- ★ Nuevo Himnario Evangélico.
- ★ Selecciones para el Día de las Madres.
- ★ Origen y Desarrollo de la Iglesia—Schemerhorn. (Propio para los Maestros de la Escuela Bíblica.)
- ★ Programa y Servicio de Comunión Completo Para Uso Individual.
- ★ Libretas Para El Secretario de la Escuela Bíblica.
- ★ Tarjetas de Asistencia Para Las Clases.
- ★ Sobres Para Ofrenda de las Clases Impreso con Informe para el Secretario.
- ★ Invitaciones en Postales para el Servicio de Comunión.
- ★ Cartelones "Somos Evangélicos".
- ★ Cuadro de "Las Manos Que Oran" en cartulina para encuadernar.
- ★ Panfleto "Como Ser Salvos", por T. L. Osborn.
- ★ Registros de Matrimonios Para Los Pastores.
- ★ Certificados de Matrimonios a tres colores.
- ★ Certificados de Membresía de la Iglesia.
- ★ Tarjetas de Promesas de Ofrenda Con Informe Anual de Ofrendas Individuales.
- ★ Postales para los Niños que se ausentan de la Escuela Bíblica.
- ★ Boletines a Varios Colores para Programas.
- ★ Papel y Sobres de Cartas con Motivos Religiosos.
- ★ Libretas para las Clases de Esc. Bíblica (45 nombres).
- ★ Sobres de Ofrendas en Distintos Tamaños.
- ★ Sobres de Avión.
- ★ Himnos de Gloria Con Música.
- ★ Tarjetas Para Candidatos y Probandos.
- ★ Tratados.

ESCRIBANOS Y LE ENVIAREMOS MUESTRAS CON NUESTROS PRECIOS.

PUERTO RICO EVANGELICO

Comercio 89, Ponce, P. R.

PUERTO RICO EVANGÉLICO

Pro Christo

O 40 PONCE, PUERTO RICO, 25 DE MAYO DE 1952. NUM. 1109

OCIEDAD DE DAMAS DE LA PRIMERA IGLESIA METODISTA DE LA CALLE VILLA DE PONCE

Este es un grupo de la Sociedad de Damas de la Primera Iglesia Metodista de la Calle Villa de Ponce, cuya presidente es la Sra. Angélica C. de Sánchez. La Conferencia Anual de las Damas Metodistas de Puerto Rico se celebrará en Ponce este año, durante los días 6 y 7 de junio. Esta Sociedad de Damas será la anfitriona de la Conferencia. El pastor de la Iglesia lo es el Rdo. Gildo Sánchez.

ORACION

¡Oh, Señor, Nuestro Dios, tu grandeza es imposible de hallar, y la gloria de tu presencia nos abruma. Tú te hallas escondido en el exceso de luz; y, si llegáramos a entreverte en la gran esfera en la cual te hallas viviendo, ninguno de nosotros se atrevería a acercarse a Ti. Nuestras imperfecciones, nuestras transgresiones, nuestros pensamientos secretos, los groseros impulsos que de vez en cuando surgen en nosotros, son tales que debiéramos avergonzarnos de permanecer delante de ti, ¡oh, supremo e investigador ojo! Nuestras intenciones se hallan ante Ti abiertas como un libro, y Tú relees cada palabra y cada letra. Bendito sea tu nombre, Tú nos has enseñado a acudir a Ti por medio de nuestro Señor Jesucristo como por medio de un amigo, y Tú nos has enseñado a acercarnos hacia Ti en persona a través de la vía familiar de la paternidad, que desde nuestra niñez hemos dicho, Nuestro Padre, y así no nos asustamos; y de ese modo hemos venido a familiarizarnos, no de una manera irreverente, sino con la familiaridad que el amor da. Tú has derramado la luz de tu amor sobre el sendero por el que discurrimos, y Tú nos has enseñado a allegarnos a Ti de manera regocijada..... Abre tu mano y Tu corazón, ¡oh, Señor!, y dí a cada uno de nosotros, la paz sea contigo.—Amén.

Henry Ward Beecher.

Jorge N. Cintrón, Director - Administrador

Rdo. Erasmo M. Bernier, Pres. Junta de Publicación.

Vicente Paradizo, Jefe de Talleres

Año 40 — 25 de mayo de 1952 — Núm. 1109

PUERTO RICO EVANGELICO es el órgano oficial de las denominaciones evangélicas, Bautista, Discípulos de Cristo, Metodista, Presbiteriana, Evangélica Unida de Puerto Rico. Se publica quincenalmente en los Talleres Puerto Rico Evangélico, Inc. Admitido como correspondencia de segunda clase en las oficinas del correo de Ponce, P. R., el día 10 de julio de 1912 de acuerdo con la ley del 8 de octubre de 1917. Afiliado a la Asociación de Iglesias Evangélicas de Puerto Rico.

Precio de Suscripción: En Puerto Rico y Estados Unidos, $1.50. Fuera de Puerto Rico y Estados Unidos, $2.00. Pago adelantado.

Oficinas de la Dirección y Talleres Tipográficos radicados en el edificio Puerto Rico Evangélico, calle Comercio 89, Apartado de Correos 1707, Teléfono 723, Ponce, P. R.

CARTAS

DESDE SANTO DOMINGO

Estimado Director:

Después de saludarle juntamente con todos los jóvenes cristianos de esa Isla en nombre del Señor, es para decirle que tengo delante el periódico "Puerto Rico Evangélico" correspondiente al 10 de abril de 1952, y puedo decirle que es uno de los números mejores, sinó el mejor que he leído en los últimos dos años.

Sus escritos son verdaderas joyas cristianas desde la portada "Mirando a los Jóvenes", "Cristo a la Puerta", "¿Se Ha Cansado Dios del Hombre?", "Tras la Cruz la Corona", "Datos Biográficos de Pablo, Apóstol", y en fin todo el periódico es de una lectura amena y sobre todo de gran dinamismo espiritual en las llamadas a la Juventud, la cual es la esperanza de la familia, de la sociedad, de la Patria y de Dios, quien les dice "Venid a Mí, todos los que estáis trabajados y cargados que yo os haré descansar. Mateo 11:28.

Nosotros los jóvenes cristianos tenemos una gran responsabilidad con nuestro lider, Cristo, de llevar hacia delante el estandarte del evangelio, no solamente con la predicación de su palabra, sino también por el ejemplo de nuestras vidas, que el mundo pueda decir "verdaderamente estos han estado con Jesús, son sus seguidores, son cristianos." Frase esta que debe ser el resultado de nuestra constancia en la propagación del santo y glorioso evangelio de Cristo.

Y también nuestra responsabilidad delante de aquellos jóvenes que nos rodean, que son nuestros compañeros de clase, de juego y con quienes estamos diariamente juntos en el trabajo; joven, ¿cual será tu respuesta cuando el Señor te diga "¿dónde está tu hermano; compañero, o tu amigo? ¿Les ha señalado a Cristo, el único que puede y quiere salvar a todos los jóvenes?

Joven, nuestra responsabilidad es grande, sí, pero esta se cumple a cabalidad, solo y sencillamente, proclamando y confesando a Cristo como Señor y Salvador.

Joven, enséñale a tus compañeros que Cristo les ama y que viendo su indiferencia a sus llamadas, nuevamente les dice: "Y no queréis venir a mí para que tengais vida." Juan 5:40.

Siempre he sentido gran interés en conocer esa bella Isla de Borinquen y ojalá Dios me brinde la ocasión de visitarles en el próximo otoño, para hacer un recorrido por todos los pueblos de esa Isla, predicando el glorioso evangelio de Cristo, correspondiéndoles o pagándole con la misma moneda, ya que son muchos los puertorriqueños que han predicado y están predicando este mismo evangelio en nuestra república.

De ustedes respetuosamente,

Suyo en Cristo,

Roberto Santana A.

Miembro, Iglesia Evangélica de Puerto Plata,

República Dominicana.

LA LLAMADA DE DIOS A CULTIVAR EL SILENCIO

Por el Rdo. Gilberto Robles.

En esta tarde, en que el astro rey traspone los lejanos montes, después de habernos dado la impresión de haber recorrido "cual gigante la vasta expansión", nos congregamos en este bosquecillo que desde hoy se convierte en santuario de nuestra fe, para volcar en él nuestras ansias de vida mejor, y a la par que buscamos la tónica de arriba que ha de vigorizarnos y enriquecernos.

Brinda esta ocasión la oportunidad de cultivar el sacramento del silencio como alguien diría. El dulce cantor de Israel dice: "Estad quietos y conocer que soy Dios..." El Profeta Habacuc se expresa así: "El Señor está en su santo templo; calle delante de El toda la tierra." Eclesiastés declara: "Hay tiempo para hablar y tiempo para callar." Jorge Santayana dice: "Necesitamos estar quietos y en silencio para llegar a ser libres."

Yo voy a hablarles en esta tarde de un hombre cuya vida fué intensa y activa, pero que cultivó con esmero, como se cultiva una planta de rosas fragantes, el sacramento del silencio. Y voy a hacer referencia específica a la semana que precedió a su alumbramiento. Hay un día en esa semana en que el relato bíblico enmudece. Uno sabe con toda seguridad lo que sucedió durante los demás días de la semana. Y puede ver cómo se suceden los acontecimientos uno en pos de otros, en interminable procesión. Pero aquel día las cosas se desenvuelven en un completo silencio. Uno no puede menos que recordar los años Intertestamentarios, o sea los años que median entre el Antiguo y el Nuevo Testamento. En esos años, o en ese período, parece suspenderse toda actividad. Ya no se escucha el verbo ardiente de los grandes profetas. No se oyen sus solemnes amonestaciones. Todo parece guardar silencio. Es una especie de paréntesis, de pausa... en que la vida nueva va entrando sorbo a sorbo ...

....Cuando Elías estaba en la cueva del Monte Horeb pasó por una serie de experiencias: primero un viento recio, luego, un terremoto que todo lo devastaba, seguido de un fuego que todo lo consumía, y por último... un silbo apacible y delicado, apenas perceptible, apenas audible. El mundo del Antiguo Testamento había asistido a muchas actividades: reinos que se forman y se extienden, guerras que surgen, legislación que se implanta, profetas que hablan por doquier, sacerdotes que ofician ante los altares del Dios eterno; negocios que se emprenden, obreros que labran la tierra, hombres que gritan, mujeres que hablan junto a los pozos de agua, etc. Y ahora, parece llegado el momento de callar, el momento de estar quietos ....

Nuestro Señor había estado muy activo, moviéndose de un sitio a otro, sanando enfermos, y predicando el Evangelio. Desde la hora en que el alba se hace rompiente de luz hasta la hora en que la tarde se hace toda sombras, estaba El sumamente atareado. Unas veces lo encontramos en Capernáun, otras en Nazareth, en Betania, en Jerusalem, en Jericó, junto a los sembrados, junto al mar, en la montaña, en el desierto, en los hogares. Cada lugar de éstos es escenario de mucho ajetreo y actividad. Y, ahora a pocos días plazo de su muerte en la Cruz, parece que ha llegado su momento de callar, su momento de estar quieto. Es que el silencio tiene su sitio en los designios inescrutables de Dios. Es un alto que se hace en el transcurso de la jornada, como el alto que hace un vehículo en marcha que se surte de combustible. Esos momentos de silencio, y de quietud nos permiten descubrir dónde estamos y hacia dónde vamos. Nos permiten también saber distinguir entre lo que hicimos y lo que no debimos hacer. Así vemos nuestros yerros, nuestras fallas, nuestros fracasos, nuestros triunfos. El silencio es así una especie de pantalla por la cual va pasando nuestra vida.

Es natural suponer que nuestro Señor tuviese también su tiempo de callar, su tiempo de suspender toda clase de actividad. La vida tiende a romperse, a desintegrarse cuando uno no cultiva el sacramento del silencio. Necesita uno encerrarse en una cámara secreta, lejos, muy lejos de los ruidos de la vida moderna, para hacer examen de conciencia, y hacer nuevos votos de dedicación a la causa del Señor.

En este instante de silencio nuestro Señor consideró el alcance de Su Obra, la influencia transmitida ya a otros, las puertas que habíanse abierto, las posibilidades que por delante asomaban, el despliegue de otras actividades más, el ambiente que aún rodeaba a muchos... Allí tuvo una visión del futuro. Allí también recibió nuevas fuerzas. Y aún quedaba la Cruz por delante...

El silencio o la calma del período Intertestamentario es en cierto modo el preludio de un gran momento. Para algunos los silencios preceden las grandes tempestades. Yo diría los grandes momentos. El silencio de aquel día fué el preludio de un gran instante. Ya estaba para asomar en la plenitud de los tiempos una nueva era, una nueva dispensación. En el silencio de aquella hora Jesús percibe algo así como un profundo estremecimiento. Estaba cerca ya la hora bendita de la redención. Ese gran momento se va acercando rápidamente.... como algo que no puede evitarse. En esta hora de silencio el Señor oye como unos pasos que avanzan hacia El, no para seguirle, sino para traicionarle. Oye la voz de uno que le sigue de lejos, y que dice no conocerle. Oye los gritos estentóreos del pueblo que grita: "Crucifícale." Pero hay una voz que El oye en medio del tumulto de tantas voces. Es la tierna y amorosa voz del Padre que parece decirle: "Hijo mío; tienes una gran batalla que librar. Tienes una pesada carga sobre tus hombros. Es verdad que uno de los tuyos te traiciona, otro te niega, todos te dejan. Pero tú puedes contar conmigo. Yo no te fallé en el desierto cuando el tentador quiso desviarte del cumplimiento de tu deber. Yo no te fallé cuando la multitud quiso tomarte y aclamarte como rey. Yo no te fallé cuando tantos se irguieron contra ti. Y ahora yo no voy a fallarte. Mi poder está a tu disposición". Es la voz del Padre que le habla, la misma voz que se oyó en el monte de la Transfiguración. También el Señor percibe, aunque en la lejanía incierta y brumosa, otras voces más. ¿Qué voces serán éstas? Oigan ustedes. Es la voz de aquel que confiesa su nombre y dice: "Creo en Ti, Señor". Es la voz de aquellos que van por el mundo proclamando su santo Evangelio. Es la voz de aquellos que le adoran. Oyese allí la voz de un Saulo de Tarso que dice: "¿Quién eres Señor?", y quien luego se levanta a proclamar la gracia salvadora. Y así va oyendo distintas voces que le aclaman, y que le bendicen.

Y en esta hora vespertina, El oye también tu voz, y se entera El, en estos instantes de silencio, de cuáles son tus deseos y tus votos.

"Estad quietos y conoced que yo soy Dios... En-

(Sigue en la página 13, Col. 3)

SINTESIS . . . . . .

Por Emma V. de Cintrón.

La Sra. María Figueroa de Plaud, miembro de la Iglesia Metodista de Patillas, fué seleccionada la Madre Ejemplar en dicho pueblo.

El Seminario de los Defensores de la Fe celebró sus ejercicios de graduación el 6 de mayo siendo el orador el Rdo. J. F. Rodríguez. En la colación de grados le fué otorgado el Doctorado en Divinidad (Honoris Causa) al Rdo. Tomás Rosario Ramos.

"Un Preso Libertado..... En estos días reclama la atención de los habitantes de Miami un joven predicador protestante de apariencia distinguida que no se averguenza de haber sido un presidiario encadenado. Evang Lindsey Pratt predica la palabra de Dios y el reino de los cielos usando como ejemplo a lo oveja descarriada que fué él hace unos años. En los periódicos de Miami aparece un anuncio de sus sermones ilustrado con dos fotografías del joven predicador en las dos etapas más importantes de su vida: una tomada cuando era galeote y arrastraba sus pies encadenados por las canteras peneles de Georgia y otra tomada recientemente en que aparece el hombre libertado de las cadenas de la justicia y los grillos del pecado."

Ruth Miriam Vélez es el nombre de la niñita que ha venido a alegrar el hogar de los esposos el Rdo. Salvador Vélez y Rosalina A. Vélez de la Iglesia Evangélica Unida de Humacao.

Después de haber sido hospitalizado en el Hospital Presbiteriano ha regresado a su hogar en Mayaguez el Dr. Angel Archilla Cabrera donde ha seguido mejorando notablemente de su dolencia. El Dr. Archilla expresa a través de esta columna su agradecimiento a todos lo amigos, hermanos e iglesias en la isla se han interesado por su restablecimiento.

El domingo 25 de mayo la Iglesia Evangélica Unida de la Calle Marina de Ponce celebró el Día del Pastor en homenaje al Rdo. Domingo Franceschi. El predicador de la noche fué el Rdo. Jorge Richardson.

En la ciudad de Ponce falleció él Sr. Pereles, padre del pastor metodista Rdo. Tomás Pereles. Por medio de estas líneas queremos expresar nuestra sincera condolencia a la familia Pereles.

El Rdo. Gildo Sánchez fué el orador en los ejercicios de Graduación del Colegio Robinson celebrados el viernes 23 de mayo.

Para someterse a una delicada operación quirúrgica saldrá próximamenee hacia la ciudad de Boston el Rdo. Domingo Marrero, profesor del Seminario Evangélico.

La Tercera Iglesia Presbiteriana de Mayaguez (Balboa) celebra sus 33 años de servicios a esa comunidad con un magnífico programa de aniversario en la noche del 8 de junio. El predicador lo será el Rdo. Samuel J. Vélez.

La Primera Iglesia del Nazareno de Ponce, pastoreada por el Rdo. Angel R. Hernández, celebró su sexto aniversario en la noche del 12 de mayo. Predicó el Rdo. J. R. Lebrón Velázquez y la himnología estuvo a cargo del Coro de la Iglesia Evangélica Unida de la Calle Luna de Ponce.

El Dr. Ismael Rodríguez Bou fué el orador en los ejercicios de graduación del Instituto Politécnico. Su discurso ha sido comentado muy favorablemente.

"Ladrones Bibliófilos: En Noreh Hollywood, California, unos ladrones penetraron en el salón de belleza de la Sra. Asalene Hhodds evidentemente con la intención de robar. Pero no robaron. Todo cuando hicieron fué abrir la Biblia en el libro de Exodo, cap. XX, versículo 17, donde la Policía pudo leer el décimo mandamiento, que dice: "No codiciarás la casa de tu prójimo, ni su siervo, ni su criado, ni su bestia, ni su buel, ni su asno, ni cosa alguna que sea de tu prójimo." Sobre este versículo dejaron los ladrones frustrados un as de corazones con el siguiente mensaje: "El Libro Santo nos metió espanto. Los Modernos Robin Hoods."

El Dr. Oscar Rodríguez ha sido invitado para pronunciar un discurso en una de las sesiones de la Convención Bautista Americana a reunirse en la ciudad de Chicago.

La Primera Iglesia Presbiteriana de Aguadilla celebró el 150 Aniversario de la Junta de Misiones Nacionales de la denominación con un concierto de música sagrada ofrecido por el coro protestante de la Base Ramey de Aguadilla.

Con motivo de la intensa persecución que la Iglesia Católica ha desatado contra los evangélicos en la República de Colombia la importante revista norteamericana "Presbyterian Life" ha enviado a su editor asociado Henry L. McCorkle para realizar un estudio durante tres semanas sobre la situación que allí prevalece. Un informe ilustrado aparecerá próximamente en la mencionada publicación.

La Iglesia E. U. del Barrio Valles de Florencio en Fajardo pastoreada por el Rdo. Eustaquio Jiménez anuncia la celebración de su sexto aniversario para la noche del 7 de junio teniendo como predicador visitante al Rdo. Serafín García.

Durante los días 21 de junio a 26 de julio próximos tendremos en Puerto Rico al Dr. W. M. Montaño. Realizará una jira evangelística por nuestras iglesias de la isla. El viene por invitación de la Primera Iglesia Bautista de Río Piedras, en ocasión al aniversario de dicha iglesia pero ha accedido a quedarse ese tiempo con nosotros. Es el Director de la revista "The Converted Catholic".

Durante la semana del 25 al 31 de mayo de 1952, se celebrará el noveno Aniversario de la Sociedad de Caballeros de la Iglesia Evangélica Unida de la Calle Unión en Ponce. Esta sociedad está interesada en relacionarse con las demás sociedades de la ciudad y del distrito de Ponce y al efecto ha cursado invitación a las mismas para los servicios arriba indicados, y suplica la cooperación de todas las del distrito para el Aniversario.

¡Atención, Pastores Rurales! Lea el aviso sobre el Instituto de Pastores Rurales, en la página 15.

"TERAPEUTICA DIVINA"

Para millones de personas la vida actual es insatisfactoria debido a las enfermedades, la tensión nerviosa y la tragedia de la desintegración psíquica de la personalidad. Hay también un crecido número de enfermos por causa del terror y las preocupaciones, esos dos antiguos enemigos del espíritu humano.

Lo que más necesitan los enfermos es calmar sus nervios. Sólo así sus cuerpos y mentes pueden ser curados. Por otra parte, nuestra salvación nacional no puede obtenerse exclusivamente por medio de inventos científicos y programas políticos y sociales, no obstante su perfección. Fundamentalmente nuestra salvación la obtendremos acercándonos a las aguas divinas y bebiendo intensamente de ellas. Así tendremos paz y descanso.

Incontables son los que encuentran, hoy, en la fe religiosa, un poder que ayuda a los enfermos. El Dr. J. A. Hadfield, de la Universidad de Oxford, escribe: "Estoy convencido que la religión cristiana es una de las influencias más valiosas y potentes que poseemos para producir esa armonía y paz mentales y esa confianza de alma, que son necesarias para brindar salud y fuerza a los pacientes nerviosos. "En algunos casos" continúa, "he tratado de curva los hombres y mujeres nerviosos exhortándoles a que se mantengan serenos y vivan con toda confianza, pero he fracasado hasta el momento en que les he indicado que tengan fe en el poder de Dios que es la substancia de la fe del cristiano, y su esperanza. Entonces el enfermo ha sanado."

Es muy significativo leer en el Boletín Médico Británico: "No hay un solo tejido en el cuerpo humano, que esté totalmente distante de la influencia del espíritu." El eminente médico y psicólogo suizo, Jung, agrega: "Quiero llamar la atención al hecho de que entre todos mis pacientes mayores de treinta y cinco años, no ha habido ninguno cuyo problema, en última instancia, no haya sido el de encontrar una disposición religiosa para encarar los asuntos de la vida diaria. Puedo decir, sin temor a equivocarme, que cada uno de esos pacientes se había enfermado porque había perdido todo el bien que prodiga una religión viva. Ninguno de los que dis-

(Sigue en la página 13, Col. 3)

POEMAS .....

A LOS SIERVOS DE DIOS

Por María Encarnación Noguera.

Ministro de Cristo que vas con ternura
sembrando en el hombre semillas de amor,
camina..... viajero, dejando la escena
sobre cada vida, en botón o en flor.

Sigue, peregrino, que al morir el día
corona de triunfos te dará el Señor
mis pasos te sigan por largo sendero
cubierto de espinas..... ¡qué importa el dolor!

Camina, viajero, enjuga tu llanto,
de aquellos que sufren sin paz ni amor,
presenta tu vaso puro y cristalino
para que mitiguen su sed con fervor.

Da con tus consejos la fe y la esperanza,
alumbra del cielo su noche sin luz,
quebranta con tu obra la miseria humana,
y conduce a tu pueblo, junto a la Cruz,

Tiende tu mano al que desvalido,
se arrastra implorando, piedad, compasión
que eleva su vista, al azul del cielo,
que es donde mana salud y perdón.

Sigue avanzando..... llantos y amarguras
sólo en esta vid podrás encontrar,
en cambio derama el espíritu puro
por donde dejas tu huella al pasar.

Camina, camina, predica en el monte,
la selva te escuche, los ríos y el mar,
sus ecos repitan con voces potentes
que Cristo es el único que puede salvar.

De planta que dejes en tierra fecunda,
sus frutos la vida fiel recogerá,
y cuando termina tu misión sagrada
la Gloria bendita, Jesús te dará.

¡Oh siervo de Cristo!, continúa la lucha,
y cuando las espinas te causen dolor,
tus labios musiten las dulces plegarias
que inunden tu alma de dicha y amor.

Reproducido de "EL FARO".

LA OBRA MAESTRA DE DIOS

Por Federico J. Huegel.

Dios es amor; pero el amor de Dios no excluye su justicia, que es de igual modo expresión de su carácter. Si Dios no aborreciera la iniquidad dejaría de ser justo; si no abomina todo pecado sería inmoral; si pudiera contemplar con agrado la maldad no sería santo; si consintiera el crimen y la injusticia, dejaría de ser bueno.

Un gran filósofo dijo en cierta ocasión que creía que Dios podía perdonar el pecado pero que no sabía cómo podría hacerlo. Semejante declaración para muchos sería cosa ridícula. Nada más fácil para aquel cuyo amor es infinito. Para él ser misericordioso y perdonar es tan natural como para las flores el perfumar los jardines en donde brotan. Pero este modo de pensar es muy superficial. El filósofo no se equivocó. Aquí se encara un problema de tamaño infinito. El problema sencillamente tiene que ver con la naturaleza del pecado y la naturaleza de Dios; se ventila la antítesis de la justicia y la misericordia. Dios es amor; pero también es santidad. Un perdón fácil y ligero envuelve al que así perdona en la misma immoralidad del transgresor. Un perdón barato es inmoral. Un perdón que absuelve al transgresor sin tomar en cuenta la raíz del asunto y que no se entiende con la causa, acabando con ella fácilmente desarrollaría más el mal apoyándolo y llevándolo a expresiones aún más nefandas. El perdón que absuelve a la ligera es aliado y promotor del pecado; porque todo perdón debe tomar en cuenta las demandas perentorias de la ley.

No podemos subrayar demasiado el hecho del amor de Dios. **Dios es amor; pero el amor de Dios no excluye su justicia, que es de igual modo expresión de su carácter. Si Dios no aborreciera la iniquidad dejaría de ser justo;** si no abomina todo pecado sería inmoral; si pudiera contemplar con agrado la maldad no sería santo; si consintiera el crimen y la injusticia, dejaría de ser bueno.

Esto no nos debe sorprender, porque el hombre mismo, hecho a la imágen y semejanza de Dios, tiene todo esto escrito con letras indelebles sobre las tablas de su propio corazón. El pecado le ha arruinado; pero la la gloria y la catedral que es aún existen. La ley que Dios dió en las tablas de piedra a los israelitas está escrita sobre su corazón. El sabe que el crimen es abominable y que tiene que ser castigado. No hay en todo el mundo un solo gobierno por malo que sea que no se ciña a un orden moral castigando a los criminales. Sin esta base el gobierno es inconcebible. Los gobiernos tienen que castigar a los que cometen crímenes; de no ser así se constituirían en cómplices. Aquel que sonríe y se manifiesta indiferente ante el crimen es un criminal.

Ahora, esperar que Dios sea menos recto y justo que el hombre y que pase por alto la maldad como si nada hubiese pasado, es concebir a la Deidad en forma infinitamente distinta a la del Dios de la revelación cristiana. Se dice que Jesús que le ungió Dios con óleo de alegría más que a sus compañeros porque amó la justicia y aborreció la maldad. El salvador supo tronar contra la hipocresía de los fariseos cuyo orgullo le hizo clamar: "Generación de víboras ¿cómo escaparéis a la condenación del infierno?"

La ley de Dios es expresión de su carácter del mismo modo que el amor. "El alma que pecare, esa morirá." "Amarás al Señor tu Dios de toda tu alma, toda tu mente, todo tu corazón y toda tu voluntad; y a tu prójimo como a ti mismo." "No matarás." "No dirás falso testimonio," etc. Los mandamientos de Dios no son algo que arbitrariamente se impone; arrancan la naturaleza del universo, de Dios y del hombre. Lo que el pecado hace a Dios la Cruz de Cristo, donde el pecado del hombre llegó a su máxima expresión, lo revela en forma terrible. El calvario es el corazón pecaminoso del hombre, así como también la revelación de la bondad divina. El pecado pisotea la ley de Dios; se burla de su gobierno.

El perdón no es simplemente una expresión de misericordia. Es una contradicción de las demandas del orden moral del universo. Ahora si Dios perdona, un millón de voces exclaman: ¿por qué? ¿con qué derecho? Dios tiene que ser fiel consigo mismo. El no puede violar su propia naturaleza simplemente porque lo pida la misericordia. Si él perdona al hombre hay que encontrar una base de justicia para tal perdón. Porque si Dios justificara al impío dejaría de ser justo. La misma conciencia del hombre tiene que encontrar un perdón que satisfaga las demandas de la justicia de otro modo, aunque Dios lo perdonara, él se perdonaría a sí mismo y su corazón no encontraría paz. Dios no puede perdonar ligeramente. Un perdón que no corrigiera el mal, no le honraría. Si perdona tiene que hacerlo de tal modo que su ley sea honrada; tiene que hacerlo, de tal modo que el pecador sea transformado. Si lo perdona sin hacerlo justo, tal perdón resulta inmoral. Tiene que ser un perdón que no sólo remueva la culpa, pero que también le arranque la verdad y la justicia en su ser; un perdón que ponga el hacha a la raíz del egoísmo humano, fuente de toda iniquidad.

Como nos equivocamos cuando nos imaginamos que el perdón no implica ningún problema para Dios. Si no fuera que la responsabilidad de mantener el orden moral del universo cae sobre él, no habría problema. Menguar el castigar equivaldría a menoscabar la dignidad de su ley y como consiguiente se constituiría en afrenta al dador de la ley. No obstante su amor, que es infinito buscaba un medio por el cual el pecador, fuese perdonado, justificado y reconciliado: un medio por el cual todas las demandas del amor pudieran ser cumplidas, sin que la majestad de la ley sufriera menoscabo alguno.

Este medio Dios lo encontró en la

(Sigue en la página 8, Col. 2)

LA MEJOR VOCACION

Por el Rdo. N. Casillas Piñero.

"Procura con diligencia presentarte a Dios aprobado como obrero que no tiene de qué avergonzarse que traza bien la palabra de verdad."

Dedicado a la clase graduanda del Seminario Evangélico de Puerto Rico en 1952.

Al hablar acerca de la mejor profesión, muchos pensarán que la mejor profesión es aquella en la cual se gana mucho dinero prestigio y fama en el mundo; esto estaría bien si se fuera a hablar desde el punto de vista de asuntos financieros solamente y no de lo que nos proponemos enfatizar más en este artículo, aunque tenemos que mencionar también el punto económico relacionado con el obrero o ministro de Dios.

El propósito principal es estimular a los graduandos de nuestro Seminaroi al Santo ministerio que han de llevar el evangelio al pueblo, haciéndole saber que el ser ministro de Dios, es la profesión más grande que existe.

Jesús en la gran comisión les dijo al grupo de apóstoles: "Id por todo el mundo y predicad el evangelio." El mundo tiene pueblos, ciudades donde hay comodidades, pero también tiene serranías, precipicios, ríos, barrios difíciles de andar, gente mala y buena, amigos y enemigos. el ministro de Dios tiene que ir por todos esos sitios llevando el mensaje de salvación a todos , sin miedo con la frente alta mirando al Creador. Para convertir los pecadores se necesita previsión y otras virtudes que deben caracterizar al ministro tales como astucia, sencillez y preparación, tanto intelectual como espiritual, no olvidando que debe tener también habilidad y tacto dentro del buen juicio.

Dedico este humilde mensaje a los seminaristas que se gradúan en nuestro Seminario Evangélico esperando les sirva de alguna ayuda y estímulo en el Santo Ministerio.

Considero que este humilde mensaje tiene algún significado valioso porque encierra valores que se podrán notar tan pronto los ministros graduados estén al frente de sus iglesias como directores.

No hay vocación más preciosa que aquella que cambia a los hombres al buscar a Dios y dejar el pecado. La obra en el ministerio es de sacrificios; muchas veces de sufrimientos y de desprecios, pero hay que tener en cuenta que representamos la obra de Cristo en el mundo y que tenemos que sufrir algo. Vivimos en contacto con dos mundos, el mundo material y el

espiritual, en este mundo material gozamos del espiritual al ver que los pecadores se arrepienten por el mensaje que les damos. Por eso creo que el ser ministro es la vocación más grande que existe. Aunque el ministerio de sacrificio y de humildad, no por eso las misiones y las iglesias van a permitir que sus pastores mueran de hambre lentamente y vistan como peones. Una de las cosas más tristes que se puede notar es que Jefes de Misiones vistan elegantemente y que sus pastores tengan que estar por las calles sin corbatas ni chaqueta y con zapatos viejos y rotos.

El ministro debe vestir dignamente para que se le respete como hombre de carácter cristiano y como mensajero del dueño del mundo (que está lleno de riquezas) a fin de que se le tenga en mucho en la gran vocación de predicar el evangelio. Muchas veces se critica al ministro porque contrae deudas para no dejarse morir de hambre (porque si lo hace no es para derrochar). La culpa está en las misiones y las iglesias que no le pagan lo que debe ganar para alimentarse y vestir como un caballero de Dios. El ministro debe preparar la iglesia en asunto de sostenimiento porque esa es parte de su misión.

El ministro puede contar con la presencia de Cristo en su ministerio porque él lo dijo: "He aquí yo estoy con vosotros todos los días hasta el fin del mundo." La juventud del ministerio debe meditar mucho en estas palabras del apóstol Pablo a Timoteo: "Ninguno tenga en poco tu juventud pero sé ejemplo de los fieles en palabra, en conversación, en caridad, en espíritu, en fe, en limpieza" No hay cosa más triste en el mundo que se tenga a una persona en poco. Al joven ministro se le debe tener siempre en mucho. El hombre de Dios debe ser un estudiante enteramente idóneo y espiritual dependiendo de Dios y de sí mismo. No podemos dejar toda a Dios, tenemos que aportar nuestros esfuerzos y buenos deseos si queremos ser útiles en nuestra vocación: "Esfuérzate y sé valiente" fueron las palabras de Dios a Josué.

El joven ministro debe tener valor y gesto y al mismo tiempo ser jovial y humilde. Uno de los fracasos más grandes en un ministro es que estudie mucho y ore poco pidiendo a Dios su dirección. Muchos creen que todo viene de los libros hasta tal extremo que hemos tenido pastores incrédulos, a esos así Dios no puede bendecirles, de tal manera que han tenido que ocuparse en profesiones seculares dejando el ministerio. Creo que el joven estudiante al ministerio debe tener inteligencia original, no todo se aprede de los libros y de los instructores. El ministro debe producir para ser más valioso a la comunidad y al pueblo. Hay secretos de la verdad que no se conocen sinó por la meditación y la oración privada del ministro en contacto con Dios en secreto o sitio apartado. "La espiritualidad es el rasgo vital del carácter ministerial y se mostrará de una manera conspícua en todo el dominio del pensamiento y del sentimieno y de la vida".La

(Sigue en la página 13, Col. 3).

LOS DERECHOS DEL HOMBRE

Por Jaime Torres Bodet.

Entre tantos adversarios, existe uno, acaso el más difícil de vencer porque yace en el interior de nosotros mismos: la falta de confianza en el valor del hombre, en sus posibilidades de obrar sobre las cosas y de dirigir el curso de los acontecimientos.

Durante estos tres años, la esperanza y la angustia han alternado continuamente en nuestras conciencias. No sólo ha tenido la humanidad que luchar contra sus enemigos tradicionales: la pobreza, el hambre, la enfermedad, sino que se ha visto obligada a combatir el recelo, la ignorancia y el odio. Entre tantos adversarios, existe uno, acaso el más difícil de vencer porque yace en el interior de nosotros mismos: la falta de confianza en el valor del hombre, en sus posibilidades de obrar sobre las cosas y de dirigir el curso de los acontecimientos. Peor aún: la falta de confianza en su aptitud para comprender, ayudar y vencer a todos sus semejantes. Pero ¿cómo aceptar sus semejantes. Pero ¿cómo aceptar sentimiento tan peligroso? Un mundo sin esperanza estaría destinado a la destrucción.

La paz, por sí sola, no satisface todos los deseos del hombre. Una vez obtenida, la paz debe abrir nuevos horizontes de acción. En otras palabras, toda paz verdadera es acción de paz. La cesación de las hostilidades no basta para instaurarla. Su condición no es simplemente negación de la violencia. Su realización exige grandes tareas. De hecho, la paz sólo puede mantenerse cuando hace progresar a los individuos y a las sociedades por caminos de justicia y prosperidad. El mérito incomparable de la Declaración Universal de los Derechos del Hombre reside precisamente en que traza, para nosotros, esos caminos. Al enunciar un derecho, la Declaración no nos asegura su obtención inmediata, pero nos indica la dirección que debemos seguir para que, algún día, podamos poseerlo efectivamente. La paz real se encuentra así al término de la ruta, en la síntesis armoniosa de todos los derechos reconocidos y ejercitados. De ahí la inmensa, la necesaria, la justa esperanza que otorga al mundo la Declaración Universal que celebramos en esta fecha.

Ante las incertidumbres y las divergencias del presente, la Unesco probó a la adhesión unánime de todos los pueblos el texto del 10 de diciembre de 1948. Sus cláusulas no formulan ningún sistema, ninguna filosofía particular. Son compatibles con todos los dogmas y con todas las doctrinas, salvo, si las hubiere, con las que negasen el valor de la personalidad humana. Cada uno de los derechos que afirman expresa una aspiración del hombre y representa, para nosotros, la aceptación de un deber. En efecto, ningún derecho puede existir sin una obligación complementaria.

Para concertarse en la vida y no en la muerte, el mundo ha menester de una esperanza que le permita consolidar su unidad moral. Esa esperanza es la que anima la Declaración universal del 10 de diciembre, porque los postulados que exalta son una invitación al progreso y nos incitan a realizar una paz activa. Uno de sus méritos consiste en enunciar, además de los principios generales de igualdad y de libertad—y de los derechos cívicos y políticos que figuran en otras declaraciones—el derecho de todos los hombres a la seguridad económica y social, así como a los beneficios de la ciencia y de la cultura.

Pero, en un mundo materialmente interdependiente y dentro de una humanidad en rápido crecimiento, ningún grupo social ha de desarrollarse con detrimento de los demás. Para ser durable, la elevación de unos debe entrañar la elevación de todos, así como también el retroceso de unos compromete la estabilidad de todos. Si no queremos que el bienestar por el que luchamos sea sólo una llamarada que deje al morir nuevas cenizas sobre la tierra, asociémonos para alcanzar una prosperidad de la que todos disfruten.

He aquí por qué la Organización de las Naciones Unidas y las instituciones especializadas, con el concurso de sus Estados miembros, se consagran a la obra suprema de difundir a través del mundo la Declaración Universal de los Derechos del Hombre. He aquí por qué, en su actividad cotidiana, todas ellas se empeñan por hacer de la realidad social una ilustración cada vez más sincera de los principios formulados el 10 de diciembre. Suscitamos la esperanza, pero ambicionamos justificarla, no con palabras sino con actos.

La Declaración Universal no es sólo un monumento jurídico: es un programa de vida. Todos los que la aprueban en sus conciencias deben sentirse colaboradores nuestros en el cumplimiento de las tareas que nos incumben. Porque la paz del siglo XX sería sólo un sueño si no lograra establecer un orden internacional dedicado a la realización progresiva de los Derechos del Hombre.

(Viene de la página 6)

Cruz de su amado Hijo. Aquí está la obra maestra de Dios. La Cruz de Cristo marca el momento más grande en la historia moral de la Deidad. Aquí el Dios infinito encontró la manera de justificar al impío sin comprender su propia piedad—muriendo por el pecador. Aquí encontró un medio de brindar un perdón que al pecador al aceptarlo, se le tradujera en odio del pecado y deseo de agradar a Dios. Perdón que lleva a Pablo a exclamar: "Con Cristo estoy juntamente crucificado y no vivo ya yo, más vive Cristo en mí....." El castigo lo llevó otro, pero el perdón que el pecador recibe es de tal naturaleza que no lo puede él recibir sin morir al pecado y resucitar a una nueva vida en Dios, vida de resurrección en Cristo. El sufrimiento infinito de su Dios por el aniquila su orgullo y le hace santo. Quién puede contemplar el Cordero de Dios quitando el pecado del mundo, y no exclamar con el apóstol: "Lejos esté de mí gloriarme sino en la Cruz de Nuestro Señor Jesucristo por el cual estoy crucificado al mundo y el mundo a mí."

YO CREO

Por Roy L. Smith.

Nunca nos elevamos a tan magnificentes alturas, ni descendemos a tan trágicas profundidades como cuando decimos "YO CREO".

Cualquier cosa que digamos acerca de la guerra, por lo menos una cosa se ha hecho evidente.

Los resultados son muy diferentes, según lo que el hombre o una nación creen

Oimos durante muchos años, antes de que peleáramos contra los japoneses, que esas personas tan raras creían que su emperador era un Dios. Nos reimos del hombrecito, y por supuesto descartamos la idea con un gesto de indiferencia.

Es más, no podíamos creer que su propio pueblo le tomara en serio. Toda la idea parecía tan ridícula, tan fantástica, tan primitiva y absurda. Y los japoneses parecían tan adelantados y científicos. No eran ellos ¿"el pueblo más avanzado y más culto en todo el Oreinte"? Debe de haber alguna equivocación. ¿Quizá no los habíamos comprendido?

Aquí y allá, algunos misioneros alzaron sus voces para prevenirnos de que era una doctrina peligrosa, y que algún día podría costar mucho en vidas y dinero. Pero ellos no eran más que misioneros. Quizá lo que querían era más dinero para sus misiones, y tenían que tener alguna clase de argumento fantástico con el cual apoyar sus peticiones. Por eso fué que nadie les escuchó, con excepción de algunas mujeres que pertenecían a la sociedad misionera, y hasta ellas mismas tuvieron mucha dificultad, a la hora de las comidas, cuando trataban de convencer a sus esposos. Los hombres eran tercos y prácticos.

"Es su religión, y ellos tienen derecho a ella, ¿no es verdad?"—los hombres decían—, con un aire de determinación. "¿Qué derecho tenemos de ir allá e imponerles nuestras creencias? Mientras podamos comerciar con ellos y obtener buenas ganancias, no tenemos derecho a interferir en sus asuntos privados.

Entonces un día hicimos un descubrimiento. **Los japoneses sí que creían en la divinidad de su emperador.**

De repente esto dió por resultado algo distinto. Las vidas de los jóvenes americanos estaban en peligro.

Nos dicos muenta del tamaño de esa diferencia en Guadalcanal, cuando nuestros propios hijos batallaron para desembarcar bajo un fuego de muerte, y descubrieron que por su creencia en la divinidad del emperador, el soldado japonés jamás se rendía. Por el contrario, él se enterraba en la arena, retrocedía dentro de las grietas en las rocas o trepaba en el follaje de un árbol y peleaba hasta el último cartucho y hasta la muerte.

Fué en Iwo Jima donde pagamos el precio más espantoso para descubrir la diferencia que hacía lo que los japoneses creían. Es probable que jamás sepamos el costo total de vidas que se nos exigió por la doctrina, allí en aquella islita árida, que llegó a ser el símbolo de la desesperación Nipona y de la valentía Americana.

No fué el equipo o el material militar japonés, sino la teología japonesa, lo que sostuvo a raya a los americanos durante esas terribles semanas.

Entonces un día, a solo unos cientos de millas de la costa japonesa, el total significado de esta "necia doctrina religiosa" penetró en nuestro conocimiento.

Teníamos miles de miles de nuestra mejor juventud sobre cubiertas bajo fuego en los barcos de guerra americanos. Los estaban bloqueando para el final ataque y así finalizar la guerra repentinamente.

De pronto, del cielo azul, aparecieron volando pequeños aviones cargados con la muerte. Sólo la aniquilación podía detenerlos. Con el fanatismo que sólo un profundo devoto religioso podía suplir ellos piloteaban sus pequeños kamikazes al través de ardientes cortinas de fuego para dejar caer sus bombas sobre cubierta, y así perecer dentro de sus propias explosiones.

Cada una de las creencias del hombre son el comienzo de su carácter, y los moldes que le han de dar forma a su vida.

No hay palabras más importantes en todo el lenguaje humano que éstas dos: YO CREO.

Si yo creo que soy solo un sistema de glándulas, viviré de una manera. Si por el contrario, creo que estoy hecho a imagen de Dios, viviré de otra manera.

Si yo creo que he nacido con ciertos derechos, divinamente conferidos, entonces llegaré a ser cierto tipo de ciudadano. Pero si yo creo que el estado es divino, y que yo no poseo derechos divinos, entonces yo me convierto en una clase de ciudadano distinto.

Si otras evidencias fueran necesarias, podremos considerar el caso de los judíos. En 721 A. C. el pequeño reino de Israel yacía en ruinas, y Asiria era la dueña del mundo. En 586 A. C. el segundo de los pequeños reinos hebreos, Judá, fué totalmente destruído, y Babilonia era la indisputable gobernadora de la tierra. En el año 70 A. D., Titus, el general Romano, saqueó y demolió la ciudad de Jerusalem, y otra vez se exterminaba al judío. Pero este pueblo aún está con nosotros, un hombre y una raza que ha sobrevivido como resultado de sus creencia.

Una de las verdades más notables de la naturaleza humana es ésta: cada uno de nosotros escoge sus propias creencias. Nadie nos obliga a creer en algo, a menos que puedan hacerlo parecer razonable y lógico. Dentro de tu

(Sigue en la página 18, Col. 3)

CREO EN UN UNIVERSO MORAL

Por el Obispo Roy H. Short.

Antes que nada evitaré conocer el mal. Aceptaré los grandes mandamientos de Dios, que más que negativas o restricciones a mi libertad, son guías para la más verdadera libertad.

Ningún otro descubrimiento realizado por la humanidad a través de las edades, es más importante que el descubrimiento de que el mundo es un universo de leyes. Antes que todo, de la ley física, que hace que las estrellas aparezcan todas las noches en el cielo, se sucedan las mareas, y las siembras y cosechas sigan unas a otras en perfecta regularidad, y que los planetas se muevan en sus órbitas con la exacta precisión de un reloj.

Toda la ciencia está basada en la aceptación de leyes físicas permanentes. Cuando conocemos determinadas causas, sabemos los efectos que se producirán invariablemente, pero es extraño que nuestro mundo moderno que tanto énfasis ha puesto en la idea de un universo regido por leyes físicas, haya olvidado al mismo tiempo tan crasamente, que existen también las leyes morales del universo. En nuestro mundo la ley de causa y efecto opera en el reino moral tan ciertamente como en el físico, y quien se burle de ella, sufre con tanta seguridad, como el que desafíe la ley de la gravedad y se tire de la baranda de un alto edificio.

Innumerables individuos repudian esta ley moral y con frecuencia las naciones la ignoran. Aun así, parecen que todavía pueden encontrar la paz, la prosperidad y el éxito. Pero, olvidada o ignorada por los hombres, la ley moral sigue permanente.

A pesar de este constante ignorar y befar, la ley moral se mantiene incontenible y ascendente, evidenciando que el universo es un orden moral al que ningún hombre es capaz de desafiar.

Tomando como prueba los Diez Mandamientos, no podemos encontrar resumidas en tan pocas palabras tanta sabiduría junta. Estos mandamientos no son restricciones arbitrarias que Dios ha puesto a la vida. Al contrario, son reglas de conducta fundadas sobre la experiencia acumulada de la humanidad y que ningún hom-

bre puede olvidar sin sufrir las penalidades infalibles por violar la ley moral.

Tenemos también el testimonio de los profetas a través de los pasajes sublimes del Antiguo Testamento, en el que hombres plenos de discernimiento, denuncian con palabra elocuente, inolvidable, la locura del pecado y la sabiduría de la justicia.

Tenemos el testimonio de las enseñanzas de Jesús. Estas no representan simplemente sabiduría forjada por el maestro más grande de la tierra. Ellas ponen también de manifiesto que Jesús señaló ciertas leyes universales a las cuales está sujeta toda la vida, que si el hombre las cumple, todo le irá bien y que si las desafía, caerá destruído sobre su cabeza el templo de la vida.

Tenemos también el testimonio de las narraciones bíblicas en las que centenares de caracteres pasan ante nuestros ojos a través de la escena de la vida. Representan un drama interesante y fascinante, empero, hacen más, testifican la actuación eterna de la ley moral en la vida de los hombres, bendiciéndoles, cuando hacen el bien y castigándoles cuando hacen el mal.

Tenemos el testimonio en las páginas de la historia secular, como dijo alguien: "La historia es una voz hablando las leyes del mal y del bien."

Tenemos también la gran literatura del mundo en la que los historiadores, maestros de cada época, han aportado inolvidables testimonios. La mayoría de éstos no han tenido la intención de predicar, pero inadvertidamente sí lo han hecho, al descubrir el carácter humano. Elbert Hubbard escribió: "Sólo existe un género grande de literatura. Es la de la confesión, y toda está escrita en tinta roja."

Tenemos el testimonio de los acontecimientos de actualidad. Cada tirada de la prensa de la mañana trae nuevos informes sobre la extrema locura de ser burlada la ley moral por los hombres y por las naciones. Las noticias que la radio nos trae cada día, añaden el testimonio de que los hombres y mujeres que desafían el mandamiento de la justicia de Dios, sucumben en el desastre por oponerse a las fuerzas del bien y del orden que Dios está manteniendo por las leyes de la naturaleza y la justicia de los hombres.

Todo esto nos conduce a creer que el universo es el orden moral tal como lo afirma, y que en lo más profundo de su seno está escrita la ley moral de la que ningún individuo, grupo o nación puede escaparse, como está escrito: "Todo lo que el hombre sembrare eso también segará."

Si personalmente acepto la existencia de un orden moral en el universo, dos hechos positivos se producirán en mi vida.

Antes que nada evitaré conocer el mal, Aceptaré los grandes mandamientos de Dios, que más que negativas, o restricciones a mi libertad, son guías para la más verdadera libertad.

Hablando positivamente, buscaré hacer el bien creyendo que en ello existe el único camino para el gozo, la paz y el contentamiento. Decidiré hacer el bien, sea lo que fuere y me negaré a someterme a pequeñeces, al engaño, y a la mezquindad. Y pues-

(Sigue en la página 13, Col. 3)

«LOS PESIMISTAS SON LOS DERROTADOS»

Por Carlos Detweiler.

La fe es el esfuerzo del alma, por el cual se agarra de Dios y lo tiene presente y a su lado para combatir el mal.

Muchos creen que la inteligencia destruye la fe, y que la gente más religiosa tiene que ser la más ignorante. Dicen que la religión sirve muy bien para las mujeres y los niños, para las personas débiles e indefensas; mas para los inteligentes que se valen de la ciencia la oración a un Ser Supremo es innecesaria. Idea popular ésta que se puede refutar con la historia en la mano. La religión nunca ha hecho grandes conquistas ni de ideas ni de almas sino cuando ha creado mártires y héroes. La fe en la vida después de la muerte nació en el Antiguo Testamento no en los tiempos de Moisés y de Josué, cuando el pueblo judío se independizó y se estableció en la tierra de Canaan, sino en los de cautividad en Babilonia, y más tarde en la época de los Macabeos, cuando los judíos fueron objeto de persecución. Los profetas que vieron la asolación de Jerusalem, vieron también la restauración gloriosa de un reino eterno del Hijo del hombre. Los desterrados en Babilonia se sostuvieron como quien ve al Invisible. Cuando los judíos perdieron su nacionalidad, desarrollaron una religión personal e individual. Lo mismo sucedió en la historia del cristianismo. La iglesia nació en la tumba de Jesús. La sangre de los mártires fué la simiente de la fe. La fe nació no en almas débiles sino en almas fuertes "Desde los días de Juan el Bautista hasta ahora al reino de los cielos se hace fuerza, y los valientes lo arrebatan."

En el único drama de la Biblia—el libro de Job—vemos al héroe luchando para mantener su fe en Dios. Job no podía aceptar la explicación fácil que sus tres amigos le daban de sus grandes sufrimientos; le decían que estaban ocultando pecado grave, por el cual sufría la venganza del cielo. Pero Job tampoco pudo dar con el porqué de su martirio. Sin embargo no renunció su fe. En medio de su desesperación exclamó: "Aunque me matare, en él esperaré." Y otra vez hablando de los caminos ocultos de

Dios, dice: "Si al norte él obrare, yo no lo veré. Más él conoce mi camino; probaráme, y saldré como oro." Para Job la fe no era fácil; era el fruto de mucho trabajo; la destilación de una agonía mental. Así entendemos las palabras de Bergson, cuando dice que la religión es la reacción de la naturaleza contra el poder disolvente de la inteligencia.

La fe es el esfuerzo del alma, por el cual se agarra de Dios y lo tiene presente y a su lado para combatir el mal. Los discípulos de Jesús viendo sus recursos tan escasos, se confesaron impotentes para llenar las necesidades de la multitud hambrienta. "No tenemos sino cinco panes y dos pecesillos." Mas dijo "Traédmelos." Entonces miró al cielo y dió gracias a Dios, y los panes se multiplicaron. Lo poco era mucho, porque Dios estaba presente. La razón miró la multitud y contó los panes, y concluyó que la obra era imposible. La fe trajo a Dios al campo de acción y con Dios intentó lo imposible. No es fácil la fe. Más es ser realista y confesarse derrotado. Para el creyente, al contrario, la ilusión persiste a pesar de la razón. El creyente acepta lo peor que le pueda suceder, y contando con Dios afirma que lo peor no es lo último. Cuando Jesús había sufrido lo peor que sus enemigos podían infligirle, no había agotado con ello sus recursos. Al tercer día triunfó en la resurrección.

La cosa más fácil es dejarse guiar por los sentidos. Para el hombre que anda por el mundo siguiendo las narices, la tierra no es un globo sino un plano. Para tales hombres Colón era un loco cuando salió por occidente para llegar al oriente. Colón intentó lo muy difícil al viajar por la fe rumbo al oeste. Tampoco a Pasteur le era fácil seguir los barruntos de su espíritu para descubrir la causa de las enfermedades en los gérmenes invisibles; tenía que sufrir el ridículo de parte de los primeros médicos de Francia, cuando anunció su descubrimiento. El mundo espiritual no es tan evidente como un muro de piedra, y por lo tanto es fácil pasarlo por alto. Es difícil oír la voz de Dios en medio de los ruidos del mundo. Jesús siempre decía a sus seguidores. El que tienen oídos para oír, oiga.

Es fácil pintar una casa; es difícil pintar un cuadro. Es fácil sacar una vista fotográfica de un paisaje; es difícil pintar un paisaje de tal manera que lo pintado revele una nueva y profunda interpretación de la naturaleza. Moisés vió a Dios en la zarza; otros no vieron en la zarza sino mazmorras. Para muchos una novela maestra no es otra cosa que una narración emocionante que sirve de pasatiempo; para otros es la presentación de un problema moral, y el reflejo de la experiencia espiritual del novelista. Las palabras de la Santa Escritura tienen dos significados: uno aparente, superficial, y otro más allá de nuestro alcance. Son palabras cargadas con algo del mundo infinito y eterno; y por lo tanto despiertan en el alma humana un eco de aquel mundo. La religión tiene un poder de domar el alma porque representa algo más allá del alma. Ay del mundo cuando el ácido de la ciencia moderna corroe la fe religiosa, porque no destruye la religión sola sino también la pintura, la poesía y la música.

MI IDEA DE DIOS

Por Francisco J. McConnell.

Creo que Dios es una mente, no porque noto señales específicas y marcas determinadas de un orden establecido sino porque encuentro que el orden mundial es inteligible. El mundo que está fuera de mi mismo, me envía mejores mensajes y alguno de ellos los puedo leer, interpretar. Si la mente los puede leer, es porque alguna mente los ha escrito.

Ante todo creo que Dios es un Espíritu y que sus relaciones con este mundo son semejantes a las que existen entre el espíritu y cuerpo. No quiero decir que considero al universo material como el cuerpo de Dios, sino que considero al Espíritu Divino activo en todas las partes del Universo, del mismo modo que la voluntad del hombre es activa en todo su cuerpo. A lo menos, el contralor que la voluntad del hombre tiene sobre su cuerpo me parece que nos da una indicación de la manera como el Espíritu Divino opera en todo el mundo. No comprendo esto en un sentido estrictamente intelectual; pero para mí, encuentro más fácil que el espíritu es superior a la materia que pensar que la materia es superior al espíritu.

Creo que Dios es una mente, no porque noto señales específicas y marcas determinadas de un orden establecido sino porque encuentro que el orden mundial es inteligible. El mundo que está fuera de mí mismo, me envía mensajes y alguno de ellos los puedo leer, interpretar. Si la mente los puede leer, es porque alguna mente los ha escrito. No es posible que sea el producto impasible de la materia, de una tabla rasa. Mi mente podría ser esa tabla rasa; pero tendría que dejar de ser pasiva para estar en condiciones de leer el mensaje de la materia. La retina del ojo puede imprimir los cuadros del mundo exterior; pero un cuadro nunca puede verse a sí mismo. Unicamente una mente activa puede contemplar el cuadro. Si mi mente recibe mensajes, esos mensajes tienen que proceder de otra mente. Encuentro imposible creer que los mensajes que me llegan de las estrellas y las flores de las tierras y de los mares, son fantasías que yo mismo trato de imaginar una y otra vez. Si el mundo de las cosas y de los seres humanos dicen algo para mí, quiere decir que el lenguaje de ellos es inteligible para mí porque los hombres, las cosas y yo somos expresiones de una mente de cuya inteligencia este mundo es una expresión. Con esto no quiero decir que jamás comprenderé todo lo que la mente está diciendo; pero el hecho de que puedo entender algo me facilita el creer que el universo es la expresión de una mente, y creer que no es la expresión de cualquier otra cosa que no sea una mente.

EL DEBER DEL LAICO DE PROPAGAR SU RELIGION

Por Roberto E. Speer.

Cuando nuestros hogares estén llenos todos del Espíritu de Cristo, veremos como el Evangelio se esparce en una forma imposible de suceder si saliera tan solo de la igelsia o de la capilla.

Todo individuo que posea una religión deberá hacer una de dos cosas con ella; cambiarla o propagarla. Si es falsa, deberá abandonarla. Si es verdadera, deberá darla a otros. Y ésta no es tan sólo obligación de los pastores, pues la religión no es asunto limitado a una profesión o a una casta. La religión es cuestión de todo individuo, no importa su condición. No hay religión ajena que nos valga. Todo individuo debe tener la propia. Si no tiene convicciones propias, no tiene religión alguna. Ninguna otra persona puede tener convicciones religiosas por él. Y si las tiene propias, se sentirá obligado a propagarlas, si las estima en algo o a abandonarlas, si la estima inútil y falsa.

La idea de que el mundo o una nación determinada pueda ser evangelizada por una parte del cuerpo cristiano es absurda por más de una razón y ante todo, porque una fe que no incita a todos los que la reciben a propagarla, no merece la pena de ser propagada y no será aceptable a persona alguna. La religión aceptable a los hombres ha de ser aquella que sea transmitida de hombre a hombre, pudiendo verse su poder en que domina las vidas de sus adherentes y les hace anhelosos de propagarla. Esta es la prueba determinante de su valor.

El pastor es sencillamente jefe de un regimiento. La guerra habrán de librarla las tropas que cargan armas. No puede haber ideal más anti-cristiano o más irracional que aquel que pretende que el jefe o sea el pastor, haga la guerra en tanto que las tropas permanecen en descanso. Sin embargo hay una idea corriente aún más absurda: la de que al jefe se le paga porque mantenga en orden y entretenidos a sus soldados por medio de prédicas amables y discretas que apenas bastarán para instruirlos y que jamás resultarán en la formación de un cuerpo aguerrido, pronto a afrontar al enemigo y vencerlo.

Los laicos están en la obligación de propagar su religión por medio de la propaganda, de la predicación, en una palabra. Decir a los hombres el mensaje del Evangelio, explicarles lo que Cristo ha significado al mundo y lo que puede ser para cada cristiano en particular, es tan predicación como la que se hace desde el púlpito. Los pastores deberían insistir en este punto ante sus congregaciones, insistiendo también en que sus laicos prediquen y dándoles la oportunidad y las enseñanzas necesarias para que puedan hacerlo. Nada importa que sea con palabras rudas, sin ciencia alguna. El testimonio entrecortado de un obrero hecho ante un amigo puede tener mayor efecto que el más vibrante y hermoso sermón por un pastor. El ideal del evangelismo cristiano estriba en la propagación del Cristianismo, no tanto por medio de sus maestros y predicadores, sino por la palabra del individuo corriente, y en el curso de las conversaciones privadas.

Y no hay propaganda religiosa más eficaz que aquella que nace de un hogar cristiano, donde toda la familia manifiesta estar influenciada por sus ideales religiosos. Si hablamos a los hombres acerca del Cristianismo y en nuestro hogar no practicamos nuestra religión, no se ve otra cosa que falta de amor, de respeto, desconfianzas, malos modos y conversaciones indebidas, nuestras palabras serán latón que resuenan o címbalos que retiñen. El hogar es la prueba definitiva de nuestra religión. Y el mejor fundamento, la mejor corroboración de un testimonio religioso lo dará el hogar cristiano, dode la familia se reúne alrededor del altar familiar abierta y únicamente, para invocar al Padre por el cual ha sido

Cuando nuestros hogares estén llenos todos del Espíritu de Cristo, veremos como el Evangelio se esparce en una forma imposible de suceder si saliera tan solo de la iglesia o de la capilla.

Reproducido de "Revista Evangélica", Chile.

Infelices los que han vivido alegres, porque la primera pena los aniquila: bienaventurados los pueblos que han sufrido, porque el dolor los redime . . .

Félix F. Palavicini.

Seminario Defensores de la Fe Celebró Graduación

El doctor J. F. Rodríguez, Director del "National Spiritual Defense Crusade" fué el orador principal durante los ejercicios de graduación del Seminario Teológico de los Defensores de la Fe que se efectuó el viernes 16 de mayo por la noche, ubicado en la calle Arizmendi 200, en Río Piedras.

Un total de 18 seminaristas integran la clase graduada de 1952, según el doctor J. F. Rodríguez, superintendente general de los Defensores de la Fe en Puerto Rico.

El Rdo. Tomás Rosario Ramos, superintendente de Escuelas Públicas fué investido con el grado de Doctor en Divinidad (Honoris Causa), quien a juicio de la Junta de Síndicos de dicho Seminario, se ha distinguido por su espíritu cívico, por su amor a la humanidad, por sus logros en el ministerio cristiano.

Los seminaristas Aurelio Casiano y Alexander Ortiz recibieron el premio "Rosarios Ramos" por haberse distinguido en sus tres años de estudios.

De acuerdo con el programa, el Seminario celebró varias actividades antes de la noche de la graduación.

El martes 13 y miércoles 14 se ofreció servicios especiales para las clases de primero y segundo años.

El jueves 15 fué la noche de la clase graduada. Habló el Rdo. Tomás Rosario Ramos. Cantó el Coro Defensores Cantores, que dirige la Srta. Abigail Aulet.

ERITORIAL——

(Viene de la página 3)

salzado he de ser entre las gentes."

¡Oh Señor de los cielos y la tierra, enséñanos a estar quietos. Enséñanos a callar. Enséñanos a cultivar la hora del silencio. Queremos oir tu voz de amor. Queremos conocer tu voluntad. Queremos rendirnos tan sólo a Ti. Queremoos servir a tu Iglesia, y ser leales a Ella siempre. ¡Oh Cristo amado; sé con nosotros en esta hora santa de silencio. Cerremos, pues, ahora las puertas y ventanas que nos comunican con el mundo de las cosas perecederas, y abramos aquellas puertas y ventanas que nos comunican con el mundo de las cosas eternas, y digamos con el joven

CREO EN UN UNIVERSO MORAL

(Viene de la página 10)

ta mi completa confianza en la creencia de que es sabio el obrar bien, permaneceré sereno y tranquilo, no porque el universo esté de mi parte, sino porque estoy de parte del universo.

(Traducido por Juanita M. Aguirre, del título en inglés "I Believe In a Moral Universe", publicado en "The Christian Advocate").

(Tomado de "El Evangelista Cubano")

LA MEJOR VOCACION

(Viene de la página 7)

inteligencia más depejada necesita la inspiración de Dios para el hombre tener éxito en todo lo que se propone hacer. El ministro debe ser apto para enseñar enteramente instruído para toda buena obra," lleno del Espíritu Santo, de nó será ciego guiando a otros ciegos. "Un estudiante puede estar expedito en la hora de la clase, recitar a gran voz la Letra de la doctrina de Dios; puede ser el mejor de la clase, haber ganado la beca e ido a Europa a graduarse por segunda vez en sus estudios; puede ser un almacen completo de raices griegas y hebreas, y estar henchido de todos los frutos de sus investigaciones originales, y sin embargo no conocer un sólo secreto del Todopoderoso, a no ser que haya fundado su camino en Dios y orado diciendo:

"¡Abre mis ojos! ¡Oh Señor! y miraré las maravillas de tu ley, y que esta oración haya sido oída!"

(Viene de la página 5)

frutó luego de la influencia religiosa ha seguido enfermo."

Alexis Carrel, en "El Hombre, un desconocido" sustancia este mismo punto de vista. Afirma que existe una relación más íntima que lo que nosotros creemos entre los procesos psicológicos y aun los fisiológicos y la vida espiritual.

Tomado del libro "Lumbre de Vida". Autor: Pedro Zóttele. Editorial "La Aurora".

Samuel: "Habla Señor que tu siervo escucha."

Trabajo leío en una Conferencia de Jóvenes Evangélicos.

Carlos Rosa-Guzmán Vuelve a Graduarse de Seminario

En los Ejercicios de Graduación celebrados el pasado viernes, 23 de mayo, recibió su grado de Bachiller en

Rdo. Carlos Rosa-Guzmán.

Teología nuestro querido compañero, el reverendo Carlos Rosa-Guzmán, quien sometió como requisito final una tesis sobre el interesante tema: "Periodismo Evangélico en Puerto Rico".

Carlos Rosa Guzmán nació en San Sebastián, P. R. en el año 1906; estudió en las escuelas elementales de aquel pueblo; se graduó en la Escuela Superior de Mayagüez en 1924; obtuvo su Diploma en el Seminario Evangélico de Puerto Rico en 1928; fué ordenado al Santo Ministerio en 1930; y recibió su grado de Bachiller en Artes en la Universidad de Puerto Rico en el 1943.

Es miembro del Presbiterio de Puerto Rico y ha servido como ministro en las iglesias presbiterianas de Mayagüez Arriba, Ensenada, Isabela, Hormigueros, Quebradillas y Lajas. Actualmente desempeña su segundo pastorado en Ensenada. Fué moderador del Presbiterio en 1932, y ha representado a dicho cuerpo en la Asamblea General en los años 1932 y 1951, en reuniones celebradas en Denver y Cincinati, respectivamente. Ocupa el cargo de presidente del Comité de Educación Cristiana del Presbiterio y es representante de este cuerpo en el seno del Comité de Publicidad de la Asociación de Iglesias Evangélicas de Puerto Rico.

Fué maestro de instrucción en la Escuela Superior de Carolina y en la Escuela Superior Presbiteriana de Lajas. En el Instituto Politécnico de Puerto Rico presta sus servicios como Director de la Oficina de Información y Publicidad y del periódico THE POLYGRAPH.

Es escritor y periodista, colaborando con los principales rotativos del país, y habiendo ocupado cargos de importancia en la Redacción de varios. Su tesis sobre "Periodismo Evangélico en Puerto Rico" fué aceptada por el Seminario Evangélico de Puerto Rico al conferírsele el grado de Bachiller en Teología en 1952.

Casado con doña Margarita Nieves García, tiene tres hijas: Lydia Elvira, Agueda Margarita e Irma Iris.

Es masón, y actualmente ocupa el cargo de Venerable Maestro Fundador de la Logia "Benjamín Franklin" Nº 97, de Ensenada, de la que fué su organizador.

En la Iglesia Presbiteriana de Ensenada unieron sus vidas en el santo matrimonio los jóvenes Agueda Margarita Rosa y Maximino Santiago Meléndez, oficiando en la ceremonia el Rev. Francisco Colón Brunet, pastor de la Iglesia Bautista de Río Piedras. Apadrinaron el acto los esposos Carlos J. Key y Julia Nieves de Key, y actuó de dama preferida la señorita Irma Rosa Nieves, hermana de la novia.

La recepción nupcial se celebró en el hogar de los padres de la novia, el reverendo Carlos Rosa-Guzmán y doña Margarita Nieves de Rosa.

Los nuevos esposos han fijado su residencia en la Ciudad Universitaria.

Notas de Corral Viejo

Durante la Semana Santa nuestra iglesia celebró servicios todas las noches resultando todos muy gloriosos. Nos visitaron varios predicadores. Terminó esta serie de servicios con un precioso drama el domingo de Resurrección, intitulado "María Magdalena".

Aniversario: Muy gloriosa fué nuestra campaña de aniversario. Todos los servicios estuvieron a cargo de las distintas sociedades de la iglesia.

El día 17 de abril cumplió nuestra iglesia 49 años en los cuales el Señor nos ha guardado y ha bendecido grandemente. En esa noche el Rdo. Gildo Sánchez nos trajo un poderoso mensaje saturado con poder de lo alto. Nos acompañó también a un grupo de jóvenes. El himno oficial de Aniversario. "Como La Luz Brillando Estas, Mi Iglesia siempre aquí....." es inspiración de nuestro pastor Rdo. Narciso Casillas.

Boda. El día 15 de los corrientes y ante el altar en nuestro templo, fueron unidos en santo matrimonio, el joven militar Efraím González con la Srta. Carmín Pérez, ella miembro fiel y activo de nuestra iglesia. Apadrinaron dicho enlace el Sr. Juan Emilio Pérez (hermano de la desposada) y la joven Sra. Ramonita González de Mercado (hermana del contrayente). Ofició en la ceremonia el Rdo. Casillas Piñero. Que el Señor Jesucristo, sea el Huesped Eterno de este nuevo hogar.

Jóvenes Bautistas de Coamo Visitan Jóvenes Metodistas de Aibonito

El viernes 25 de abril la "Sociedad de Jóvenes Bautistas de Coamo", con el propósito de un mayor acercamiento espiritual entre los jóvenes evangélicos de este sector, realizó una visita a la "Fraternidad de Jóvenes Metodistas de Aibonito."

Los jóvenes Bautistas de Coamo trajeron un interesante programa.

El acto dió comienzo a las 8:00 P. M. con un devocional dirigido por la dinámica presidenta de los jóvenes de Coamo, Srta. Ada Palmira Santiago. La invocación estuvo a cargo del Pastor de la Iglesia Metodista de Aibonito, Rdo. Luis A. Rodríguez Irizarry, y la lectura bíblica fué ofrecida por el joven seminarista José Elías Rodríguez. La himnología estuvo a cargo del coro de la Iglesia Bautista de Coamo, hábilmente dirigido por el joven seminarista José Elías Rodríguez, hijo del Pastor Bautista de Coamo, Rdo. Enrique Rodríguez.

Después del devocional, los jóvenes visitantes presentaron un precioso drama titulado: **El Reto a la Cruz, el** cual causó grande impresión en la inmensa muchedumbre que invadió el templo metodista de Aibonito esa noche.

Después de la presentación del drama el Rdo. Enrique Rodríguez, Pastor Bautista de Coamo, terminó el acto con la bendición apostólica, pasando luego los concurrentes al salón anexo al templo donde tuvo lugar una animada reunión social ofrecida también por los jóvenes bautistas de Coamo.

Enid Margarita Santos.
Secretaria "Fraternidad Jóvenes Metodistas," Aibonito.

Discípulos de Cristo en San Juan

Desde el domingo seis de abril, y exactamente a las seis de la mañana se inició la iglesia en un proyecto de preparación espiritual; y en siete días de ininterrumpida adoración y oración continuó la semana que culminó el Domingo de Resurrección en un servicio glorioso. Todas las madrugadas, y con una nutrida asistencia siempre, se celebraron servicios de adoración auspiciados por distintos centros de extensión llamados Aposentos Altos. El resto de cada uno de los días continuaban los servicios de oración y meditación, y por las noches distintos predicados trajeron gloriosos mensajes alusivos a los temas de la semana. Entre ellos estaban el Rdo. Frank Hernández, el Rdo. Gregorio Floirán, nuestro pastor, Rdo. Isidro Díaz López y otros.

Una vez más la Iglesia de Cristo (Discípulos) vivió experiencias inolvidables con su Señor; que serán de gran bendición en nuestra vida, y nos preparan para continuar la obra de ganar a San Juan para Cristo.

¡ATENCION, ATENCION!

INSTITUTO DE PASTORES DE IGLESIAS RURALES

El Instituto Veraniego de los Pastores Rurales se celebrará en el bello proyecto de La Plata.

Se celebrará durante los días 2 al 23 de junio. La matrícula comenzará el lunes, 2 de junio, a las 2:00 de la tarde. Se ruega la participación durante todo el Instituto, especialmente por el domingo, 8 de junio, día del programa especial del "Monte de la Transfiguración." El tema del Instituto es "El Pastor Rural frente a los Problemas de su Campo."

CURSOS: El Pastor Rural y Problemas de Educación Cristiana.
El Pastor Rural y Problemas de Finanzas de la Iglesia.
El Pastor Rural y Problemas de Adoración y Culto.
Problemas Generales de Nuestra Sociedad:—
Población, migrantes, industrialización, éxodo de jóvenes rurales a la ciudad.
La Realidad de La Cooperación Religiosa.
Las Fraternidades de Pastores Rurales—Su Historia, sus Propósitos, Metas, Actividades, etc.
Temas Bíblicos de la Vida Rural.

Profesores de experiencia, de sinceridad, y humildad. El Rdo. Don Pielstick será el profesor y huésped de honor. El Rdo. Pielstick es director ejecutivo del Departamento Rural del Concilio Nacional de Iglesias de Cristo en los Estados Unidos. El vendrá especialmente para este Instituto. No hay costo alguno para los pastores rurales. Sacrifique su tiempo para asistir y aprovechar de esta magnífica oportunidad! Traiga usted su propia ropa de cama, Biblia y ropa para el campo. No olvide su Mosquitero. NOS VEREMOS EN "LA PLATA".

Enrique Plyler, Coordinador Rural.

Noticias de la Sociedad de Caballeros de la Iglesia Presbiteriana de la Marina de Mayaguez

La Sociedad de Caballeros de la Iglesia Presbiteriana de Mayagüez Marina celebró una campaña reverente, teniendo como predicadores a los siguientes:

Hno. Vicente Pérez Zapata, Anciano gobernante de la iglesia Central Presbiteriana; Rdo. Diego Rico Soltero, pastor de la Iglesia Presbiteriana de Lajas; Profesor Herminio Lugo, Presidente de la Sociedad de Hombres Presbiterianos de la Iglesia Central. Mensaje por el presidente de la Sociedad de Caballeros de la Iglesia Evangélica Independiente de Mayaguez. Visita de la Soc. de Hombres Presbiterianos de la Tercera Iglesia Presbiteriana de Mayagüez Arriba, que pastorea el Rdo. Pedro Almodócar. Mensaje por el Sr. Eloy Estrada, presidente de la Asociación de Caballeros Evangélicos de Puerto Rico.

Aprovechamos esta oportunidad para saludar a todas las sociedades de Caballeros Evangélicos y les deseamos éxito en las cosas del Señor.

La junta directiva de esta Sociedad es la siguiente:

Presidente, Justo Pastor Acevedo; Vicepresidente, Juan A. Negroni; Tesorero, Diego Torres Luciano; Seretario, Juan A. Ramos.

Diego Torres.

Rdo. Carlos Amado Ruiz Recibe Licenciatura en Filosofía

El 25 de febrero del año en curso fué investido en la Universidad de Santo Domingo, con el grado de Licenciado en Filosofía, el Rdo. Carlos Amado Ruíz, Pastor de la Primera Iglesia Evangélica Dominicana en Ciudad Trujillo y Presidente del Comité Ejecutivo de la Asamblea General de la Iglesia Evangélica Dominicana.

El Rev. Ruíz se graduó de Bachiller en Filosofía en la Escuela Secundaria y luego vino a Puerto Rico a estudiar en el Seminario Evangélico donde salió graduado en Teología.

A su regreso a Santo Domingo, se inscribió en la Facultad de Filosofía de la Universidad donde acaba de graduarse de Licenciado en Filosofía.

Nuestras sinceras felicitaciones para el Rdo. Carlos Amado Ruíz por el éxito alcanzado y nuestros deseos para el logro de nuevas conquistas en el campo de la cultura.

Escuela Bíblica de la Iglesia Evangélica Unida en el Barrio Rubias de Yauco. Pastor: Sr. Antonio Cornier.

Nota Metodista de Ponce

El domingo 6 de abril, Domingo de Ramos, fué recibida como miembro en plena comunión de la Primera Iglesia Reformada de Hasbrouck Heights, estado de New Jersey, la Sra. Josefina Torres de Ortíz. Esta buena hermana es la esposa de Raúl Ortíz, miembro de la Primera Iglesia Metodista de Ponce, y quienes residen actualmente en New Jersey. Pasándose una merecidas vacaciones en el hogar de Raúl y Josefina está nuestra Hna. doña Fabiana de Ortíz, madre del primero y en estos días sale su esposo, don Joaquín para unirse a ellos. Que el Señor bendiga a Josefina en su nueva relación con la iglesia.

Notas de Humacao

Celebración del Cincuentenario

El domingo 4 de mayo de los corrientes fué la celebración del Cincuentenario de nuestra iglesia. Los actos religiosos del día comenzaron a las 8:00 A. M., hora en que emprendieron marcha hacia nuestro templo caravanas de niños y adultos desde las cuatro zonas en que la ciudad fué dividida. Los líderes de las distintas zonas trabajaron afanosamente consiguiendo llenar el blanco de asistencia que era de 500 personas. Nos sobrepasamos con mucho por lo que damos gracias a Dios y a todos los hermanos que de una forma u otra cooperaron para tener tan inspiradora Escuela Bíblica. Queremos hacer especial mención de la visita que nos hicieron en dicha mañana una nutrida representación de la Guardia Nacional dirigida por tres oficiales.

Como a las 9:00 A. M. se oganizó una parada que recorrió las principales calles de la ciudad entonando himnos alusivos al acto. Esta demostración de fe cristiana fué algo inspirador causando una gran impresión en la ciudad. De vuelta en el templo tuvimos el privilegio de oir una interesante conferencia dictada por el hermano Manuel López de Victoria.

A las 2:00 P. M. nos volvimos a dar cita en el templo. El mismo estaba completamente lleno para oir la discusión de un interesante tema por los hermanos Manuel López de Victoria y Juan Rivera. Una tez terminado este servicio pasamos al salón adjunto de la iglesia donde se partió el bizcocho de aniversario siendo to-

dos los presentes galantemente obsequiados con un sabroso mantecado y bizcocho. Terminamos los trabajos de la tarde con la cadena de amor y nos dirigimos a nuestros hogares para regresar al acto de clausura por la noche.

A las 7:30 P. M. comenzó este último servicio. Un grupo de hermanos nos obsequió con algunos himnos y el mensaje de aniversario estuvo a cargo del Rdo. Antonio Rivera Rodríguez pastor de la Iglesia Evangélica Unida de Río Piedras.

Toda esta fructífera labor fué el resultado glorioso de alrededor de quince días de trabajo continuo y de esfuerzos ininterrumpidos de los hermanos. Durante esos días hubo servicios de oración en la iglesia y en los hogares, así como servicios al aire libre y actos especiales en el templo. Según la opinión pública este ha sido el acto más sobresaliente que nuestra iglesia ha llevado a cabo desde su fundación. Damos gracias a Dios por todo pues en El confiamos.

Felicitamos a todos los líderes y hermanos que de una forma u otra cooperaron para el éxito obtenido. Entre otros recordamos a las hermanas Judith Santonio, Ricarda Navarro, Sra. Fox así como a los hermanos Federico Schroder, Isaac Rodríguez, Ismael Rodríguez, Manuel Delgado y otros más que lamentamos no recordar sus nombres por el momento.

Lo que resta es seguir adelante para que este año que ha sido proclamado por nuestra Junta Prudencial como año del Cincuentenario, sea un año glorioso, fructífero y lleno de bendiciones para las almas salvadas así como de satisfacción inmensa para aquellas que acepten a Cristo como su Salvador personal.

Rafael Arroyo Vázquez,
Corresponsal

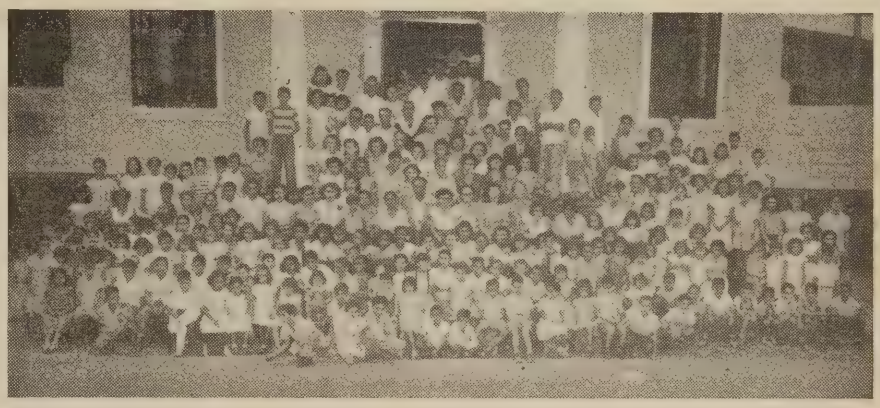

Escuela Bíblica de la Iglesia Presbiteriana de Balboa, Mayaguez. Pastor: Rdo. Pedro Almodóvar.

Otorgan Doctorado al Rdo. T. Rosario Ramos

El Seminario Defensores de la Fe, de Río Piedras, ha conferido el grado de Doctor en Divinidad (D.D.) honoris causa, al Rdo. Tomás Rosario Ramos, educador, periodista y predicador bautista.

El Dr. Rosario Ramos es graduado de la Universidad de Puerto Rico, B. A. 1937, y se recibió de bachiller en teología en 1940, en el Seminario Evangélico de Puerto Rico. En el 1946 oobtuvo el grado de Maestro en Artes en la Universidad de Columbia, Nueva York, y ahora en 1952 el Seminario lo ha honrado con el Doctorado en Divinidad en atención a los servicios prestados por el compañero Rosario Ramos a la causa del Evangelio y a la educación.

Aunque en la actualidad el Dr. Rosario Ramos es superintendente de escuelas en el distrito escolar de San Lorenzo, ello no le es obstáculo para brindarle servicios al Evangelio. Ha sido secretario ejecutivo y presidente de la Convención Bautista de Puerto Rico en distintos años eclesiásticos. En 1950 representó a los bautistas de Puerto Rico en el Congreso Mundial Bautista celebrado en Cleveland, Ohio. Ha participado activamente en campañas evangelísticas en Puerto Rico, la República Dominicana y Nueva York. Ha sido una asiduo colaborador de nuestra revista Puerto Rico Evangélico.

La Primera Iglesia Metodista de Habla Española de Nueva York, celebró Aniversario

La Primera Iglesia Metodista de habla española de la Ciudad de Nueva York celebró su trigésimo Aniversario en la semana del 18 al 25 de mayo. Trajeron mensajes los Rdos. Frank Negrón y Luis Rosario Nieves y el Dr. Angel M. Mergal trajo el mensaje de Aniversario el domingo 25. Tomaron parte la soprano concertista Roma Larque y el tenor lírico León Lorentino. El coro de la Iglesia dirigido por Emmanuel Salomé Rivera entonó cantos especiales.

Diego Flores.

Campo Misionero de Guzmán Arriba

Nota Luctuosa: Ha pasado a vivir con el Señor del cielo, la hermana Manuela Díaz de Estrada, esposa del ex-pastor del Campo Misionero, Sr. Cleto Estrada.

Con la partida de esta hermana ha perdido la iglesia de Belén un brazo fuerte, ya que era ella una líder incansable de la Viña del Maestro.

Deja ella además de su esposo, cinco hijos que lloran la pérdida de su querida madre.

Queremos a través de estas líneas expresar nuestro más profundo pésame a la familia que llora la partida de la que en vida fué hermana, madre y esposa buena y cariñosa, Sra. Manuela Díaz de Estrada. Mientras tanto a ella decimos hasta pronto.

Falleció Don Pedro Rosario, en el Presbiteriano

En el Hospital Presbiteriano durmió en la paz del Señor don Pedro Rosario, padre de nuestros hermanos el Rdo. Tomás Rosario Ramos y Bautista Rosario. Don Pedro fué de los primeros creyentes que hubo en el Barrio de los Lazos en el pueblo de Comerío, cuando a principios de este siglo inició sus

(Sigue en la página 18, Col. 3)

TEMAS PARA LA JUVENTUD

A cargo de Delia M. Vargas.

CUANDO EL ALMA TIENE SED DE DIOS

Servicio de Adoración para el Día Histórico de la Convención de Jóvenes Evangélicos del Sur de Puerto Rico. Todas las sociedades unidas en adoración el día 30 de mayo de 1952.

Doxología: A Dios el Padre Celestial y al Hijo nuestro Redentor Y al eternal Consolador unidos todos alabad. Amén (H. V. C. 3)

Lectura Antifonal—Salmo 42 (leído alternadamente)

Invocación.

TEMA GENERAL. Cuando el Alma Tiene Sed de Dios.

Lectura (tomada del libro en Comunióón con lo Eterno)

Mi Alma Tiene Sed de Tí (Ernesto H. Cimils)

En tu magna creación de cielos y tierra, sedienta de Tí-oh Dios- se encontró un día mi alma.

Se internó en tus caminos de vida y sintiendo la profundidad de tu grandeza, elevó su alegría en un canto.

Maravilla de perfección - oh Dios. la armonía que entrañan tu cielo y tu tierra.

Maravilla de perfeción - oh Dios-En sonidos, luces y colores que desprende la obra cumplida por tus manos.

¡Cómo se vislumbra en tu cielo el poder de una eterna gloria! ¡Cómo fluyen espíritu y amor, solamente tuyos, de tú milagrosa tierra con sus frutos.

Mi alma llega hasta el seno de tu creación suprema y se regocija triunfante con tus flores y tus frutos, con tu sol y con tu luna. Hasta que, concentrada en tus bellezas, apaga su sed con tu vívida savia y se adentra en Tí- Oh Dios-porque en los caminos de vida de tu cielo y de tu tierra acabo de renacer con nueva potencia de alma!

Himno: 166 (H. V. C.) Haz lo que Quieras de Mi Señor.

Poema: Vox Dei (Gonzalo Báez Camargo)

Ofertorio. (mientras se recoge la ofrenda alguien leerá el siguiente poema)

DA LO MEJOR QUE TIENES

Hay corazones leales y espíritus valientes;
Hay almas qeu son puras y que aman la verdad;
Da lo mejor que tienes sin pobres regateos,
Y lo mejor del mundo vendrá a ser tu heredad.

Si te vas prodigando sin medida en el mundo,
En tu senda habrá estrellas de un hermoso fulgor;
Son las vidas de aquellos que devuelven con creces
Lo que alguna vez diste encendido de amor.

Si una antorcha flameante es tu fe dondequiera,
Habrá muchos que vayan con su fe puesta en Tí;
Dale a todos los hombres tu verdad transparente,
Y los hombres confiados seguirán tras de tí;

Si una clara sonrisa vas dejando en el surco,
Las sonrisas, tu vida de alegría llenarán;
Y si sabes sufrir con aquellos que lloran,
Habrán muchos contigo que también sufrirán.

Himno: 171 (H. V. C.)

(5 minutos de oración silenciosa si posible acompañados de música suave)

Himno 293 (H. V. C.) Santo Espíritu Desciende (Solo) (si no hay quien cante este himno, puede cantarlo la congregación)

DIOS

Sólo hay una cosa necesaria: poseer a Dios. Todos los sentidos todas las fuerzas del alma y del espíritu, todos los expedientes exteriores son escapes abiertos hacia la divinidad, modos distintos de gustar de Dios o de adorarla. Es preciso aprender a desligarse de todo lo que podemos perder, y no apegarse a nada fuera de lo eterno y absoluto, para saborear lo demás como préstamo o usufructo.... Adorar, comprender, recibir,, sentir, dar, obrar: he ahí tu ley, tu deber, tu dicha, tu cielo. Y que venga lo que tenga que venir hasta la misma muerte. Ponte de acuerdo contigo mismo, vive en presencia de Dios, en comunión con Dios, y deja que las potencias generales, contra las cuales nada nada puedes tú, guíen tu existencia.

Himno: Mi Dios y Yo..... (cantado por el coro, si lo hay, sino puede ser un solo)

Mi Dios y yo marchamos por la senda
juntas las manos en firme amistad
De su sonrisa y dulce disfruto
Mi Dios y yo unidos en lealtad.

Mi Dios me habla de los siglos idos
Y de sus planes hechos para mi
Antes que El, el universo hiciera
Mi eterno Dios velaba ya por mi.

Mi Dios y yo iremos siempre juntos
Cada momento hasta el día final
Cuando esta tierra y todo ya fenezca,
Aún con Dios seré en la Eternidad.

Himno 172 (H. V. C.) Congregación de pié (Que Mi Vida Entera Esté, Consagrada a Ti mi Dios.

Bendición por el pastor.

(Viene de la página 17)

trabajos misioneros en la isla el Rdo. Edgar L. Humphrey. Su hogar se convirtió en Betania de todos los predicadores, y desde 1910 hasta su partida vivió en los caminos del Señor. Todos los que le conocieron le amaron por su sencillez y por su amor al prójimo. Partió el 13 de mayo para entrar al reposo de su Señor.

YO CREO

(Viene de la página 9)

propia mente y conciencia tú eres la suprema y final autoridad.

Nunca nos elevamos a tan magnificentes alturas, ni descendemos a tan trágicas profundidades como cuando decimos "YO CREO".

"Lo que crees te hace lo que eres."

(Traducido por: Juanita M. Aguirre).

De "El Evangelista Cubano".

L I B R O S

EL SERMON ES MAS QUE UNA OBRA DE ARTE

El sermón es más que una obra de arte. Fijáos bien que he dicho más y no menos. Es en este punto, expresado por el sencillo adverbio de cantidad positiva, donde puede ocurrir la tragedia. Son muchos los ministros y pastores que, amparándose en la creencia de que su obra no es obra de arte, sino obra de Dios, no la hacen mas que obra de arte, sino menos. Cierto, el sermón es más que arte, pero nunca puede ser menos que arte. Si es menos que arte, ni será arte ni sermón, a lo sumo ha de ser una chapucería, indigna de ofrecerla en nombre de Dios. Gran parte de nuestros sermones resultan, a causa de esta falla, lamentables chapucerías. Estudiemos y pidamos a Dios talento, para que nuestra predicación sea verdadera Palabra de Dios, lo cual quiere decir, por lo menos **arte plus.**

¿Por qué es la predicación arte plus? Primero por obedecer a un propósito consciente de creación espiritual, como todo arte. Pero a diferencia de todo arte, el propósito no es humano, sino de Dios. No predicamos por gusto; predicamos por orden de Dios, por vocación. "Me es impuesta necesidad; y ¡ay de mí, si no predicare el Evangelio!", exclama Pablo. (1ª Corintios 9:16). Ni tampoco nos predicamos a nosotros mismos, sino lo que Dios ordena: A Jesucristo y el misterio de su crucifixión. (1ª Corintios 1:2). Si tuviésemos en cuenta la grandeza y la profundidad del propósito, ciertamente seríamos más circunspectos, más respetuosos en el cumplimiento de nuestra vocación evangélica. Desgraciadamente, estas palabras apostólicas han venido a ser la pantalla tras la cual predicadores poco escrupulosos piensan esconder el pecado de su indolencia.

En segundo lugar, la predicación del evangelio es más que arte porque no termina con la realización de la pura forma. **La vocación de un predicador no es para hacer sermones, es para hacer cristianos.** Un sermón puede llenar todos los requisitos de la obra artística, pero si no lleva el fruto cristiano, es simplemente, una obra de arte, Y como toda obra de arte, inútil y estéril para cualquier propósito ulterior.

En tercer lugar, el propósito ulterior a la forma artística en el sermón, no puede ser realizable jamás por el predicador. Uno planta, otro riega; pero es Dios el que da el crecimiento. (1ª Corintios 3:6). **Desconfiad, mis queridos alumnos, de cualquier ministro que os diga: Con este sermón, convertí tantas personas.** No es el sermón, sino la bendición de Dios que se añade a la palabra, lo que hace al cristiano. Y qué quiere decir la bendición de Dios sobre su Palabra? Quiere decir que la Palabra de Dios ha llegado al espíritu, a través de la palabra del hombre, para salvación del que escucha. La fe viene por el oír, pero no por el oir de la palabra del hombre, sino por el oír de la Palabra de Dios. (Romanos 10:17). El artista, para lograr su forma, ha de trabajar y afanarse consecuentemente; el ministro no puede hacer menos, pero puede hacer más, y debe hacer más. El ministro no puede hacer menos; pero su obra de arte está sujeta a la bendición de Dios, para que a través de su palabra artística, profunda y elaborada, pueda transparentarse la Palabra de Dios, el puro poder transformador. Y es ésta la que trae salvación.

(Del libro "Arte Cristiano de la Predicación", por el Dr. Angel M. Mergal.)

LO QUE SU IGLESIA NECESITA

* **Tratados.**
* **Tarjetas individuales para Escuela Bíblica.**
* **Sobres Para Ofrendas.**
* **Boletines en Colores.**
* **Registros de Matrimonios.**
* **Papel y Sobres.**
* **Cartelones: Somos Evangélicos.**

IMPRENTA
PUERTO RICO EVANGELICO.
Comercio 89—Tel.723.—Apt. 1707
Ponce, P. R.

"EL ESPIRITU DE ORACION"

No te desanimes por causa de tus faltas; condúcete contigo mismo, al corregirlas, como lo harías con tu prójimo. Deja a un lado ese ardor mental que deja exhausto tu cuerpo y que te hace cometer errores. Acostúmbrate gradualmente a llevar la oración a todas tus ocupaciones diarias. Habla, actúa, trabaja en paz, como si estuvieras en oración, como ciertamente debes estar.

Haz todo sin ansiedad, en espíritu de gracia. Tan pronto como te des cuenta de que tu natural impetuosidad está resbalando, retírate quietamente a tu interior, donde está el reino de Dios. Escucha únicamente la dirección de la gracia, y entonces no digas ni hagas nada más que lo que el Santo Espíritu ponga en tu corazón.

Descubrirás que te tornas más tranquilo, que tus palabras serán más pocas y más eficaces, y que, con menos esfuerzo, podrás lograr más bien.

No es cuestión de una lucha perpetua del entendimiento, lo cual sería impracticable, sino cuestión de acostumbrarte a una paz en la cual consultarás fácilmente a tu amado Señor acerca de lo que estu deber. Esta muy sencilla y corta consulta se efectuará más fácilmente que los ansiosos y tumultuosos debates que usualmente entablamos con el yo, cuando nos dejamos vencer por nuestra natural impetuosidad.

Cuando el corazón se haya vuelto ya hacia Dios, podemos fácilmente formar el hábito de suspender los movimientos naturales del sentimiento ardiente, y de esperar el momento en que podemos obrar bajo el impulso de la gracia de Dios.

Te exhorto a procurar adiestrarte en esta dependencia de la voz interior, y entonces toda tu vida se convertirá gradualmente en una oración. Puedes sufrir en paz es solamente la mitad del sufrimiento.

Tomado del libro "En Comunión con lo Eterno."

Francisco E. Estrello, autor.

HIMNOS DE GLORIA,

NUEVO HIMNARIO EVANGELICO,

Solicítelos en——

Puerto Rico Evangélico, Ponce, P. R.

LA ESCALA DE LA MADUREZ

Por E. Stanley Jones.

1. Cuida que no decaigan tus entusiasmos y tus ideales.

2. Ten cuidado con el dominio del dinero sobre ti.

3. Ten cuidado con el poder que la multitud ejerce sobre ti.

4. Cuídate de las llamadas tardías del sexo.

5. Cuida tu abdomen.

6. Reconviértete a los cuarenta años sobre principios generales.

7. Sigue siendo un héroe para tus hijos.

8. Conserva interés en lo que está fuera del círculo de la familia, de manera que cuando tus hijos crezcan y salgan del hogar, no te sientas solo.

9. Conserva una mente y un alma siempre crecientes cuando tu cuerpo deje de crecer.

10. Conserva un centro vital, Dios, en medio de todos los cambios.

La Escala de la Ancianidad.

1. Reconoce tu edad.

2. Acepta las libertades que acompañan a la ancianidad .

3. Acepta las responsabilidades que acompañaban esa libertad.

4. Nunca te retires, cambia de trabajo.

5. No trates de tener a tus hijos amarrados. Suéltalos.

6. Deja en las manos de Dios a tus seres amados que han muerto.

7. Conserva tu mente clara hasta el fin y preparada para tus tareas de aquí y más allá.

Daniela O. Colón

OFRECE SU HOGAR PARA PUPILOS

URBANIZACION UBARRI,

Calle Piñeiro 56, Río Piedras, P. R.

Iglesia Evangélica Española del Bronx

796-800 East 156th Street, Bronx 55, New York.

(Bajo los auspicios de la New York City Mission Society)

RDO. AGUSTIN C. ALVIRA ..... Pastor
SRTA. ERNESTINA ZARAGOZA ..... Secretaria
SRTA. MABEL H. REIFF ..... Directora de Educación
SRA. CLAUDINA JOUBERT ..... Misionera

SERVICIOS

DOMINGO 10:30 A M.—INGLES.
2:00 P. M.—ESPAÑOL.
MARTES 8:00 P. M.—SOCIEDAD DE DAMAS.
MIERCOLES 8:00 P. M.—SOCIEDAD DE CABALLEROS.
SOCIEDAD DE JOVENES HISPANOS.
JUEVES 8:00 P. M.—CIRCULO DE ORACION.
VIERNES 8:00 P. M.—SOCIEDAD DE JOVENES.

A los Agentes

Recordamos a nuestros agentes que cada trimestre debe pagarse a tiempo: marzo 31, junio 30, septiembre 31 y diciembre 31.

Si usted no ha pagado el correspondiente trimestre en la fecha indicada automáticamente queda suspendida la revista. Solamente esperamos un trimestre.

Primera Iglesia Bautista de Habla Española

Calle 18 Esq. Spring Garden, Philadelphia, Pa.

LUIS FIDEL MERCADO, Pastor.

Teléfono: Trinity 7-4200.

SERVICIOS

DOMINGOS:—
2:00—3:00 P. M.—ESCUELA BIBLICA.
3:00—4:30 P. M.—PREDICACION.
8:00—9:00 P.M.—SERVICIO EN LOS HOGARES.
MIERCOLES:—
8:00 P. M.—ESTUDIO BIBLICO.

Invitamos a los de habla española que vengan a Filadelfia, a **visitar nuestra iglesia. Para todos una cordial bienvenida.**

PUERTO RICO EVANGÉLICO
Pro Christo

INSTITUTO POLITECNICO GRADUO 47 BACHILLERES

AÑO 40

DE JUNIO

DE

1952

CE. P. R.

M. 1110

El Dr. Ismael Rodríguez Bou, Secretario Permanente del Consejo Superior de Enseñanza de la Universidad de Puerto Rico, habló sobre "La Educación y Tres Tiempos del Quehacer Puertorriqueño", en la reciente colación de grados del Instituto Politécnico de Puerto Rico.

Una de las más nutridas concurrencias que han asistido a las graduaciones del Politécnico se dió cita este año junto a las escaleras históricas para presenciar las ceremonias, que coincidían con el vigésimo quinto aniversario de la graduación de la primera clase colegial, el cuadragésimo aniversario de la fundación del Instituto el quinto aniversario de la presidencia del doctor Edward G. Seel; y el primer año de funciones del decano Francisco Vázquez Pueyo.

Coincidencia interesante fué el hecho de que por primera vez, el doctor J. M. Rodríguez miembro de la primera Clase del Politécnico, ofició conjuntamente con el Presidente Seel en la otorgación de Grados, en representación de la Junta de Síndicos de dicho Colegio.

Cuarenta y siete estudiantes recibieron el grado de Bachiller en Artes en la Graduación del Politécnico. El doctor Seel anunció que otro número, un poco menor, perteneciente a la misma Clase de 1952, recibirá sus diplomas en la graduación del verano. Es costumbre del Politécnico tener ejercicios de graduación tanto a la terminación del curso regular, como en el de verano.

ORACION

¡Oh, Señor! que de tal manera llenas todas las cosas que únicamente un tenue velo oculta tu presencia. Te adoramos en la belleza del mundo, en la bondad de los corazones humanos y en tu pensamiento dentro de la mente. Te alabamos por los caminos o canales por los que nos llega tu gracia; enfermedad y salud, gozo y pena, libertad y necesidad, sol y diluvio, vida y muerte.

Te damos las gracias por todos los gentiles y fructíferos misterios de vida: la alegría de la mañana, la libertad de viento, la música de la lluvia, el gozo del sol y la honda calma de la noche; por los árboles, flores, nubes y cielos; por los tiernos misterios del amor humano, la abnegación de los padres, el amor que liga al hombre a la mujer, la confianza de los pequeñuelos; por la paciencia de los maestros y por el aliento de los amigos. Te bendecimos, ¡oh, Señor!, por el excitante ministerio del pasado, por la historia de los nobles hechos, la memoria de los hombres santos, el libro impreso, la obra de arte del pintor, la pieza poética, y más que todo, por el ministerio del Hijo del Hombre que nos enseñó la belleza eterna de las cosas terrenas por el que su vida nos redimió del terror y que por su muerte nos hizo dignos, a pesar de nuestros pecados, de Tí; por Su Cuna, Su Cruz y Su corona. Viva Su espíritu en nosotros, conquistador de todo el egoísmo humano, y destierra del mundo el pecado.—Amén.

E. W. Orchard.

Puerto Rico Evangélico

Jorge N. Cintrón, Director - Administrador
Rdo. Erasmo M. Beraler, Pres. Junta de Publicación.
Vicente Paradizo, Jefe de Talleres

Año 40 — 10 de junio de 1952 — Núm. 1110

PUERTO RICO EVANGELICO es el órgano oficial de las denominaciones evangélicas, Bautista, Discípulos de Cristo, Metodista, Presbiteriana, Evangélica Unida de Puerto Rico. Se publica quincenalmente en los Talleres Puerto Rico Evangélico, Inc. Admitido como correspondencia de segunda clase en las oficinas del correo de Ponce, P. R., el día 10 de julio de 1912 de acuerdo con la ley del 8 de octubre de 1917. Afiliado a la Asociación de Iglesias Evangélicas de Puerto Rico.

Precio de Suscripción: En Puerto Rico y Estados Unidos, $1.50. Fuera de Puerto Rico y Estados Unidos, $2.00. Pago adelantado.

Oficinas de la Dirección y Talleres Tipográficos radicados en el edificio Puerto Rico Evangélico, calle Comercio 89, Apartado de Correos 1707, Teléfono 723, Ponce, P. R.

MEDITACION

La Instrucción Religiosa Bíblica

Hay un aumento considerable del crimen en nuestros días y la verdad más alarmante es ésta; que la mayor parte de los criminales se encuentran entre los jóvenes, es decir, entre los de 18 y 19 años de edad. Vemos como nuestra juventud se pierde por la inclinación al crimen.

¿Cuál es la causa? En primer lugar tenemos que la literatura obscena, inmoral, es responsable de los crímenes sexuales; la afición a las drogas, que es más funesta que la lepra, el dominio que ejercen el tabaco y el alcohol haciendo perder el vigor físico y la moral; el cine que corrompe los buenos sentimientos enseñando el homicidio, el adulterio, la seducción y suicidio; las falsas doctrinas que socaban los cimientos del cristianismo y para completar esta destrucción, tenemos la negligencia e ignorancia de la mayoría de los padres que no educan e instruyen a sus hijos en aquellas cosas que les servirían como baluarte de defensa contra los peligros y pecados que asechan en la vida diaria.

¿Hay remedio para el mal? Escuchemos lo que nos dice un juez de la corte juvenil: "De todos los jóvenes condenados como reos, el 97 por ciento de ellos no han tenido instrucción bíblica alguna y sólo el 3 por ciento de ellos han frecuentado la Escuela Dominical." "El testimonio de este juez nos señala lo que remediaría en gran parte el mal que nos amenaza.....

Un juez eminente relata lo siguiente: "Cuando el verdugo estuvo listo para colocar el dogal en el

(Continúa en la pag. 18)

LA MARAVILLA DEL PENTECOSTES

Por Honorato Reza.

(Director de "El Heraldo de Santidad".)

Personas bien o mal intencionadas han proclamado tener el don de sanidad, o el de interpretación o el de profecía. Pero, ¿nos hemos dado cuenta de que muy pocas se presentan con el don de repartir o con el don de misericordia?

El ser humano es dado a usar el hilo de menor resistencia para obtener favores o cosas. Desde hace muchos siglos hubo quienes abogaron por un talismán maravilloso. Otros hablaron de un elíxir que tenía la facultad de rejuvenecer al que lo tomara—el elíxir de la juventud. Ha habido individuos que han tomado una frase o cualquier amuleto como señal bendita para la obtención de algo por la vía más rápida.

El Pentecostés historico que vino acompañado de la venida del Espíritu Santo en Jerusalem cincuenta días después de la resurrección de Jesucristo ha sido también usado por algunos como palabra mágica. Con o sin razón, han puesto más valor en la palabra que en la experiencia. El libro de los Hechos nos menciona a Simón el mago, el hombre que vino delante de Pedro pidiendo, mediante un precio determinado la facultad de que al poner las manos encima de los enfermos, éstos fueran sanos y recibieran el Espíritu Santo. El pecado de la simonía sigue causando estragos en la actualidad.

Personas bien o mal intencionadas han proclamado tener el don de sanidad, o el de interpretación o el de profecía. Pero, ¿nos hemos dado cuenta de que muy pocas se presentan con el don de repartir o con el don de misericordia? ¿No son éstos también dones que Pablo menciona en el capítulo doce de Romanos juntamente con los de profecía, de ministerio, de enseñanza y de exhortación? ¿Por qué la diferencia? Deducimos que por el hilo de menor resistencia es más fácil decir que se tiene un cierto don antes que éste o aquel porque la práctica de algunos dones no demanda demostración tangible sino sólo la probabilidad de que sea o que no sea. En otras palabras, es más fácil decir que se tiene el don de profecía o de interpretación de lenguas porque muy pocos podrán probar lo contrario, que decir que la persona tiene el don de la misericordia porque ello tendrá que probarlo en su propia conducta.

Con esto no debe suponerse que no creamos en los dones del Espíritu pero si creemos que algunos todavía practican en la actualidad el pecado de la simonía midiendo las cosas espirituales por la aportación económica o material que les pudiera venir. Aquí entran los individuos insinceros que para cubrir su falta de honradez se escudan en lo que ellos llaman "vivir por fe," los ministros que predican por amor al salario y los miembros de iglesia que dicen tener el don de sanidad para lograr satisfacer su apetito en la casa del vecino.

El pentecostés no es sólo una palabra mágica ni tiene la facultad que la lámpara de Aladino se dijo tener. El pentecostés es algo más que una llave hacia la vida: es una llave a la santidad y a la fruición espiritual bendita.

El pentecostés como fiesta judía. Esta fiesta se celebraba como acción de gracias por las cosechas que siempre se recogían dentro de las siete semanas posteriores al segundo día de la pascua. Como tal, el pentecostés, que significa 50 días, represetaba una fiesta de agradecimiento también llamada "fiesta de las semanas" o "fiesta de las cosechas." La Iglesia Cristiana no celebra esta ocasión con el mismo significado.

El pentecostés de los cristianos. No sabemos por qué Dios tuvo a bien enviar su Espíritu Santo en este día preciso. El caso es que este Espíritu se derramó sobre las ciento veinte almas que compungidas y perfectamente responsabilizadas de su misión habían permanecido en plegaria suplicante por diez días consecutivos. Lo maravilloso sucedió sin que nadie usara medios físicos—el "estruendo del cielo como de un viento recio", las "lenguas, repartidas como de fuego," el hablar en lenguas como señal de la recepción del Espíritu—todo esto vino espontáneamente y repentinamente, sin previo aviso y maravillando al pueblo.

Aquí surgió la experiencia del Pentecostés. La "fiesta de las primicias" de los judíos vino a ser la iniciación espiritual de una nueva dispensación. El término pentecostés dejó de ser un vocablo representando lo material para convertirse en un vocablo de trascendencia universal y espiritual. El Pentecostés fué una maravilla porque efectuó maravillas.

Pero el significado total del Pentecostés no se limitó a lo sucedido en el aposento alto. El Espíritu Santo continúa ofreciéndose a todo cristiano dispuesto a pagar el precio de sacrificio y obediencia a Dios. En esta situación, el Pentecostés ofrece lo siguiente:

1. **La luz que es iluminación interna.** El concepto que los discípulos tenían acerca del Reino de Dios cambió por completo. Hasta entonces entendieron muchas de las cosas que el Maestro les había mencionado. Comprendieron su relación correcta con Dios, para con los demás y para con ellos mismos. La adoración dejó de ser un mero cúmulo de promesas para convertirse en una práctica fiel de dones espirituales. Su conciencia y la perspectiva de sus vidas, cambiaron totalmente. En un sentido estricto estos ciento veinte eran "nuevas criaturas."

2. **Poder espiritual.** Pedro, antes temeroso, ahora se volvió decidido y valiente. Tomás, el que había dudado, ahora tenía una confianza de mártir. Saulo el perseguidor, se convirtió en Pablo el misionero. Extrañas cosas se sucedieron en Jerusalém y a través de toda la tierra. El Pentecostés había efectuado una maravilla. Los discípulos poseían un dinamismo tal que ni vientos, ni persecuciones, ni tristezas lograron arredrarlos. El Espíritu Santo los había capacitado poderosamente.

3. **Compañerismo permanente.** José les había dicho del Espíritu Santo: "Está con vosotros, y será en vosotros,"

Con ellos estaría acompañándoles; dentro de ellos viviría fortaleciendolos. El mismo poder que los inundaba de gozo, les acompañaba en su servicio para Dios. El Espíritu Santo ha estado con la verdadera iglesia vi-

(Sigue en la página 17, Col. 1)

SINTESIS . . . . . .

Por Emma V. de Cintrón.

La Universidad de Lincoln en el Estado de Pensilvania honró con el grado de Doctor en Divinidad, honoris causa, al Rdo. Howard T. Jason, pastor presbiteriano que durante cuarenta años se ha dedicado a la enseñanza en Puerto Rico. El Rdo. Jason que hoy tiene 87 años, vive actualmente en Corozal, habiendo vivido antes en Toa Alta. En esta población existe una placa honrándolo y en Corozal hay un pequeño monumento en su honor, a la entrada del pueblo.

El Rdo. J. J. Ivie, ministro de 57 años de edad, quien reside al sur de Steelville, Missouri lleva más de 40 días de ayuno aguardando por "un mensaje de Dios" que le indique como acabar con las dificultades del mundo. Está muy débil y nervioso, pero firme en su resolución de "ayunar hasta la muerte" a menos que reciba un mensaje "de paz en el mundo y de la destrucción del comunismo."

El joven Leonardo Rosado murió ahogado durante un jira de 240 miembros de la Iglesia Discípulos de Cristo de Bayamón que dirige el Rdo. Florentino Santana. Nuestra sincera condolencia a sus familiares y hermanos de la congregación.

Bajo la presidencia de la Sra. Lulú de Cruz Sánchez se celebró en la Primera Iglesia Metodista de Ponce la Conferencia Anual de las Damas Metodistas de Puerto Rico. Un variado programa de declamación, oratoria y cántico fué ofrecido en la sesión nocturna, además de las deliberaciones del programa.

La Sra. Oliva Fernández Vda. de Torres, madre de nuestra hermana Julita Torres, y miembro de la Iglesia Metodista de la Playa de Ponce, se encuentra hospitalizada en El Santo Asilo de Damas de esta ciudad en estado de sumo cuidado. Pedimos las oraciones de nuestros lectores por la salud de esta buena hermana.

Regresaron recientemente de Estados Unidos el Sr. Ernesto Rodríguez y esposa, miembros de la Iglesia Evangélica Unida de la Calle Marina, de Ponce, donde asistieron a los ejercicios de graduación de su hijo Ernesto en la Academia de Valley Forge.

El Rdo. Tomás Pereles salió recientemente hacia El Paso, Tejas, donde ha sido nombrado pastor asociado de una iglesia metodista y profesor en el Instituto Patterson.

Se encuentran en la ciudad de Nueva York disfrutando de vacaciones los Rdos. William Fred Santiago, Ramón Gómez, José Seguí, Alfredo Rivera y John K. Vincent.

Para asistir a la Asamblea General de la Iglesia Congregacional Cristiana saldrán próximamente hacia los Estados Unidos el Rdo. Carlos Pilar González y su esposa Julia M. de González.

El joven Víctor Gaud, graduado recientemente del Seminario Evangélico de Puerto Rico, ha sido nombrado pastor en la Iglesia Evangélica Unida de Coto Laurel.

Salió recientemente hacia New Jersey la Sra. Julia M. de Luciano para pasar las vacaciones junto a su esposo, el Rdo. José A. Luciano, Capellán de los obreros boricuas en los campamentos agrícolas de aquel Estado.

Buscad en la Biblia: Cuando todo os parezca triste, leed Isaías 40. Cuando seáis tentados a hacer el mal, leed el Salmo 139. Si estáis arrostrando alguna crisis, leed el Salmo 46. Cuando estéis desalentados, meditad en el Salmo 23. Si estáis molestos, leed los Salmos 103 y 104, o Job 38 al 40. (American Bible Society.)

El domingo 15 de junio fué bautizada en la Primera Iglesia Metodista de Ponce la niñita Ileana Teresa Cintrón, hija del Rdo. Jorge N. Cintrón y su esposa la Sra. Emma V. Cintrón, siendo sus padrinos la Srta. Adamina Cintrón y el Rdo. Gildo Sánchez, quien además ofició en la ceremonia.

LA JUSTICIA DE DIOS

Creo que Dios es moral. Al interpretar la vida moral de Dios trato de concebir a Dios en los términos más elevados que me es posible pensar. Me parece que una de las glorias del Antiguo Testamento radica en el hecho de que los hebreos, a medida que se desarrollaban, concebían a su Señor como un ser de quien podían reclamar moralidad. Tan pronto como tuvieron una visión de lo que la ley moral demandaba de ellos como individuos, insistieron que esa ley moral también envolvía a Dios. En una de las narrativas del Antiguo Testamento se representaba a Abraham haciendo una pregunta muy penetrante a Dios: "El Juez de toda la tierra, ¿no ha de hacer lo que es justo?" El Juez de toda la tierra tiene que hacer también aquello que es justo.

Es natural que está fuera de nuestro alcance decir lo que es justo para Dios en determinadas circunstancias; pero podemos tener algunos destellos de lo que, aún para ser un ser divino significa la moral. Nos basta tomar sólo un ejemplo de la vida moral y en la que continuamente se está haciendo hincapié; nos referimos a la responsabilidad moral del uso del poder. En nuestros días se está dando mucho énfasis en que el poseedor de cualquier clase de poder está en la ogligación de usarlo para el mayor bienestar y el mejor uso de todos, de modo que todos los seres humanos se beneficien con él. Un rey no puede usar su reino para sus fines personales. Un comerciante no puede hacer de su negocio lo que a él le place—a no ser que quiera percatarse del hecho de que el valor del ser humano va en aumento y que ahora se deben considerar las personas como fines en sí y no como meros medios para llegar a un fin. Con toda la reverencia de que somos capaces, decimos que Dios tampoco puede manejar este mundo como le parezca, es decir de un modo arbitrario y caprichoso. Hubo un tiempo cuando los hombres, creyendo que Dios era un rey, gobernador o señor feudal, lo entronaron con atributos arbitrarios. Esa época pasó o está pasando. Si para nosotros tienen valor los lazos humanos, para Dios también tienen valor. En otras palabras: si es que va-

(Sigue en la página 17, Col. 2)

¿QUE ES MAYORDOMIA CRISTIANA?

La mayordomía cristiana es vital para el destino de la Iglesia Cristiana. Esto le parece obvio a cada persona que le dedica un poco de meditación.

El futuro de la Iglesia Cristiana y del Reino de Dios está esencialmente unido con el principio de la Mayordomía Cristiana. Eso quedó claramente demostrado en el cristianismo primitivo. Los cristianos del Nuevo Testamento revelaron con seguridad su genuina aceptación de la Mayordomía, como había sido enseñada por Jesús, en las vidas verdaderamente dedicadas a Dios. El tiempo, habilidades posesiones, todo su ser, fueron dados en una lealtad sin reservas a Jesucristo como un bello esfuerzo sacrificial para su Causa.

Misiones, Educación y Evangelismo han sido justamente aceptadas e incorporadas en el programa de toda iglesia local. Si logramos hacer de la mayordomía Cristiana vital una parte integral del procedimiento normal de cada congregación su efectividad aumentará considerablemente.

La misión de las Iglesias de Jesucristo es de carácter inaplazable. Su misión es cósmica. No hay nada más importante en el mundo. Uno de los pasajes más leídos de la Biblia afirma: "Porque de tal manera amó Dios al mundo, que ha dado a su Hijo unigenito, para que todo aquel que en El cree, no se pierda, mas tenga vida eterna." Jesús hizo muy clara la misión de la iglesia cuando la comisionó para compartir estas buenas nuevas con todas las gentes del mundo. Complementario de este es el pasaje bíblico de la Gran Comisión (Mateo 28:18—20). Lee asi: "Y llegando Jesús, les habló, diciendo: Toda potestad me es dada en el cielo y en la tierra. Por tanto, id y doctrinad a todos los Gentiles, bautizándolos en el nombre del Padre, del Hijo y del Espíritu Santo: Enseñándoles que guarden todas las cosas que les he mandado:" Estas Escrituras estan clamando porque se les implemente. Sobre los cristianos individual y colectivamente descansa la responsabilidad de compartir las bendiciones y los beneficios del Evangelio con todas las personas que aún no los han recibido. Este es el en-

(Sigue en la página 17, Col. 3)

POEMAS .....

Quédate Con Nosotros

Por Francisco E. Estrello.

CAMINANTE DIVINO
VEN A NUESTRO SENDERO.
VEN, SEÑOR, A LO LARGO DEL CAMINO;
TORNALO SUAVE, GRATO Y PLACENTERO,
CAMINANTE DIVINO.

RABI SANTO Y SERENO,
VEN A NUESTRA MORADA
QUE NO TIENE SIQUIERA PAN MORENO.
¡CUANTO NECESITAMOS TU MIRADA,
RABI SANTO Y SERENO!

SEÑOR, YA SE HACE TARDE.
QUEDATE NO TE VAYAS
SI TE VAS, NUESTRA LAMPARA NO ARDE;
SE HACE EL SILENCIO CUANDO TU TE CALLAS
QUEDATE SE HACE TARDE.

NUESTRA ALMA ESTA VACIA
NO TIENE LUZ NI FUEGO;
DERRAMA EN ELLA CLARIDAD DE DIA;
Y QUEDATE EN RESPUESTA A NUESTRO RUEGO,
EN NUESTRA ALMA VACIA.

QUEDATE, CAMINANTE
EL SOL YA LANGUIDECE
DEJANOS ESCUCHAR TU VOZ AMANTE
EN MEDIO DE LA BRISA QUE SE MECE.
QUEDATE, CAMINANTE.

SEGUIREMOS MAÑANA
POR LA SENDA, CONTIGO;
SEGUIREMOS DESDE HORA MUY TEMPRANA.
EL DIA VA DECLINANDO, DULCE AMIGO,
SEGUIREMOS MAÑANA.

QUEDA EN NUESTRA MORADA,
QUEDA EN NUESTRO CAMINO,
SEÑOR DE LA DULZURA EN LA MIRADA.
HUESPED SANTO Y DIVINO
NO TE VAYAS, QUEDA EN NUESTRA MORADA.

«LO SOBRENATURAL QUE OBRA A LA SECRETA ESCONDIDA»

Por Carlos Detweiler.

Se tiene, pues, que Jesús rechazó de plano la demanda popular de que hiciera señales de su poderío como medio de proselitismo.

En el principio de su carrera, Jesús de Nazaret le dió cara, para vencerla, a tentación cual la de recurrir a lo epectacular con objeto de hacerse adeptos. El Diablo le sugirió que se echara abajo desde las almenas del templo de la ciudad santa, diciéndole que de seguro los ángeles de Dios lo alzarían en sus manos evitando así que tropezara con su pie en piedra. En tal caso, la multitud se habría pasmado de asombro. Esta tentación como las otras del desierto, se le presentaron otra vez y otra vez, si bien que en diferente forma, durante el curso de su vida pública, como que a cada paso escuchaba la demanda de que hiciera una señal de poderío. Así en el Calvario mismo le pidieron "....Descienda ahora de la cruz y creeremos en él...." Y aun antes, después de la alimentación milagrosa de los cinco mil, hubo entre la multitud quien dijera: "Nuestros papadres comieron el maná en el desierto, ¿qué señal pues haces tú, para que veamos y te creamos?" Cabe preguntarse uno por qué el milagro de la alimentación de los cinco mil no satisfizo ni convenció a la gente.

La respuesta consiste en que Jesús nunca se les intrusó a sus contemporáneos. La alimentación de los cinco mil sin duda que ocurrió callando y sin llamar la atención del público. No se creó una montaña de pan. La multiplicación de los panes se realizó en la medida que se iban necesitando, en forma imperceptible, como cuando la marea en alza levanta el nivel del océano. Se quiere decir que en Jesús de Nazareth, lo sobrenatural obraba en forma secreta y escondida. Esto explica por qué los discípulos no aprendieron la lección que el milagro envolvía, a saber: que Jesús es suficiente ante toda emergencia. En ocasión posterior, cuando ellos creyeron que los reprendía por no haber traído pan bastante para la jornada, Jesús les dijo: "¿No entendéis aún, no os acordáis de los cinco panes entre cinco mil?

Los cuatro Evangelios constituyen el único lugar en la literatura mundial donde se ha logrado representar con éxito lo sobrenatural en una relación definida con lo natural. En las mitologías de Grecia y aún de Roma, hay relato del descenso de los dioses a la Tierra, en guisa humana; pero se trata de cuentos improbables que no tienen vínculo alguno con hechos o personajes históricos. Los eventos de las narraciones mitológicas no tienen fecha, ni datos otros que lleven a la comprobación. Cuando alguien ha tratado -así en los Libros Apócrifos de aportar detalles de la vida de Jesús que faltan en los Evangelios, recurrieron el aportado a su facultad inventiva, ha faltado miserablemente. El Jesús de los apócrifos carece por completo de humanidad tierna y genuina: resulta un ser grotesco y monstruoso. En cambio, en los Evangelios, aparece un personaje en el que se combina perfectamente lo cotidiano normal con lo milagroso sobrenatural, como cuando Jesús sana al hombre de la mano seca, en medio de un grupo a la hora de comer. Se advierte una sobriedad de expresión, una reserva discreta y una moderación de tono admirable. Así resulta imposible suprimir los milagros de la narración evangélica sin suprimir ello también toda descripción comprensible o todo boceto vital de Jesús.

Se tiene, pues, que Jesús rechazó de plano la demanda popular de que hiciera señales de su poderío como medio de proselitismo. Sin embargo es cierto también que Jesús empleó una técnica muy particular de, valga la frase, hacerse publicidad y discípulos. Por ejemplo, recurrió a lo espectacular a la hora de entrar a Jerusalén; como que la entrada fué en efecto exhibición aparatosa de humildad y mansedumbre, al llegar montado en asno.... Y al final, se tiene otra exhibición aparatosa, ahora de debilidad, en la muerte de la cruz. Se pudiera concebir el fenómeno como si Jesús les estuviera diciendo a los hombres de sus días: "Tenéis que tomarme, tal como soy: un Mesías humilde derrotado: mi cruz es una ofensa que no se puede evitar." Y aun el día de hoy, Jesús convoca a los hombres contemporáneos a sentar plaza en un movimiento que no está destinado a convertirse en imperio mundial que anonade a los pueblos con su riqueza económica y su fuerza política. El apóstol Pablo escribió al propósito: "Somos hechos espectáculo al mundo, y a los ángeles, y a los hombres.... y tenemos sed, y estamos desnudos, y somos heridos de golpes y hemos venido a ser como la hez del mundo, el desecho de todos hasta ahora..." Versando sobre el mismo tema, Pablo escribe en otra ocasión: "Ya estáis hartos, ya estáis ricos sin nosotros reinaréis.."

Vale decir, luego entonces, que la cuestión solemne que la Iglesia tiene por delante, hoy con hoy lo mismo que en cada etapa de historia es la de si está alterando o no el carácter y la estampa que le imprimieron Jesús y sus apóstoles. Jesús dijo: "Mi reino no es de este mundo." He aquí la piedra de toque donde se haya de probar el oro. He aquí la pregunta que tendrá que contestar toda institución que se repute vaso de la valía espiritual. ¿Nos hemos fatigado y aburrido ya frente a la tensión que esta frase de Jesús provoca y ante su allanamiento a una vida de gran dolor heroico por su Evangelio? Hay a la vista una alternativa: o bien conquistar al mundo o bien vencerlo, porque una cosa es conquistarlo y otra vencerlo.... El llamado, en todo caso, es vencerlo.

EJERCICIOS DE GRADUACION

La Escuela Superior Presbiteriana, de Lajas, P. R., celebró sus ejercicios de graduación en las noches del 27 y 29 de mayo de 1952.

LO GRANDE Y LO MAS GRANDE

Por Guillermo Cotto-Thorner.

Billy Graham en vez de espantar con descripciones macabras del infierno predicó a Jesucristo con sencillez y valentía.

Es cosa común en los Estados Unidos reirse de las fanfarronerías de los tejanos. El estado de Tejas es el más grande (en tamaño) de la nación. Tan grande es que dentro de sus límites cabrían todos los estados de la Nueva Inglaterra, New Jersey, Delaware, Maryland, Kentucky, South Carolina, Ohio, Indiana y aún le sobrarían siete mil millas cuadradas. Esta inmensidad territorial, además de innumerables riquezas naturales, ha dado a los nativos cierto aire de confianza en sí mismos y a la vez una pronunciada dosis de chauvinismo.

He aquí algunas de las fanfarronerías típicas. Si todos los cerdos de Tejas se hicieran en un sólo gigantesco cerco, éste podría, de un par de hocicadas, cavar todo el Canal de Panamá.... si con todo el algodón que se produce en Tejas se hiciera una inmensa colchoneta, todos los habitantes del planeta podrían acostarse en ella y tomar una siesta a la vez.... Tejas produce sal suficiente para salar (si se endulzara) el Océano Pacífico....la última batalla de la Guerra Civil se peleó en Tejas un mes después de declarado el armisticio, y la ganó....Tejas. Y esto no tiene fin.

El estado más grande de la unión con sus 'cowboys', su petróleo, su algodón, su historia brava (Remember the Alamo) y sus llanos áridos e interminables, posee también el capitolio estatal más grande de la nación. Este imponente edificio, hecho de granito rosado, tiene 528 pies de largo y su cúpula mide 311 pies de altura, sólo siete pies menos alta (nunca más baja) que la del capitolio en Washington. El capitolio está situado en el centro de la ciudad de Austin y está rodeado de un GRAN (naturalmente) parque de incontrastable (por supuesto) belleza.

Hace como un mes los terrenos del capitolio se vieron invadidos por una multitud de cerca de veinte-mil personas, algunas de las cuales vinieron hasta de El Paso, a mil kilómetros de distancia. Todos venían con un sólo propósito: ver y escuchar a Billy Graham, el famoso sucesor de Billy Sunday. El servicio estaba señalado para las dos de la tarde, pero desde temprano en la mañana empezó a llegar gente con canastas de lunch, Pepsi-Cola, biberones para los bebés, y frisas para sentarse sobre la grama e inmunizarse contra las hormigas.

El servicio fué típico tejano. Un coro de trescientas voces, una tribuna que parecía la armazón de un rascacielos, media docena de micrófonos en el atril; y como participantes en el programa, lo más granado: el gobernador, el presidente del Supremo, el canciller de la Universidad, el alcalde, etc., y en medio de todos los grandes: Billy.

Después de los himnos, las presentaciones, y luego de el anunciador repetir bien pegado a los micrófonos que se celebraba ese servicio en el estado más grande, a la sombra del capitolio más grande, ante la más grande congregación, el predicador Graham tomó la palabra. De veras que nos gustó su mensaje. Fué sobrio y vino al grano. **En vez de espantar con descripciones macabras del infierno, predicó a Jesucristo con sencillez y valentía.** Admiramos su valor cuando atacó directamente el prejuicio racial. (Debemos añadir que entre las cosas grandes de Tejas, sobresale el prejuicio contra los negros y los mexicanos).

Quinientas personas hicieron pública profesión de fe. Había electricidad espiritual en el aire. Una ola de avivamiento había sobrecogido la ciudad. El mismo gobernador había lanzado una proclama declarando ese día, Día de Oración por la Paz en todo el estado. Aun los que no aceptaban este tipo de trabajo religioso prestaron oídos a lo que estaba pasando.

Varias horas más tarde pasamos por el mismo lugar. La curiosidad nos hizo detener el automóvil. Allí estaba la tribuna solitaria y hasta grotesca en la penumbra; papeles y basura y botellas vacías salpicaban el terciopelo del extremo césped: un silencio casi espantoso contrastaba con la vida y el entusiasmo que allí se había desplegado horas antes. Y en la quietud de la tarde, pensando en los que allí habían hecho su pública profesión de fe, una voz como que nos susurraba con la brisa y nos preguntaba, ¿y ahora qué?

El talón de Aquiles del evangelismo profesional. Lo que nos hace pensar en aquello de lo que es grande y de lo que es más grande. Nos retiramos callados en la esperanza de que este medio millar que profesó al Maestro pueda hallar los medios de crecer en el espíritu. De no ser así, se habrá una vez más endiosado lo grande en menosprecio de la genuina grandeza, la que permanece para siempre.

Austin, Texas

MEDICO PROTESTANTTE FUNDA HOSPITALES EN COREA

La reciente muerte de la doctora Rosetta Sherwood Hall, médica misionera en Corea, pone un punto final a uno de los episodios más interesantes de la obra cristiana en aquel país.

La Dra. Hall recibió su diploma del Woman's Medical College, de Pensilvania, en 1889. Casada con el Rev. William J. Hall, ambos fueron como misioneros a Corea en 1890. Cuatro años después moría su esposo.

La Dra. Hall permaneción en el país. Estableció cuatro hospitales para mujeres fué una luchadora incansable para que se organizaran programas educativos para los sordos y mudos.

En 1928 fundó en Corea la facultad de medicina para mujeres. La llamaban la "madre de "Pyungyang" durante la época en que era directora del hospital de esa ciudad. También fundó otras instituciones médicas en Seúl.

Su obra continúa en su hijo, el Dr. Sherwood Hall, quien está introduciendo en la India nuevos métodos para el tratamiento de la tuberculosis.

ES PREFERIBLE TENER HIJOS

Por el Dr. Haroldo Shryock.

"¡Qué lástima que estas buenas personas no hayan tenido la bendición de los hijos para poder compartir los beneficios de su hogar y gozar aún más de ellos!"

El otro día dió la casualidad de que visité un hogar en el cual no había niños. Estaba muy bien amueblado. Las alfombras y los cortinados eran hermosos; los muebles habían sido escogidos cuidadosamente y se hallaban en perfecta condición. Las diferentes dependencias de la casa estaban bien ordenadas e inmaculadas. Se notaba que se había dedicado considerable atención a los planos de la casa, y también era obvio que se dedicaba mucho tiempo y esfuerzo a conservarla en buenas condiciones.

Pero no había niños en el hogar. De hecho, podía darme cuenta de que los niños no se sentirían cómodos en una casa tal, porque no había lugar donde pudiesen jugar y actuar en forma natural. Todo el marco de la casa sugería buena conducta y orden perfecto, que habrían sido quebrantados si hubiese habido pequeñuelos en la casa.

Los cónyuges que vivían allí gozaban de comodidad y eran aparentemente felices. Pero, al conversar con ellos noté que su vida se había distinguido por cierta medida de egoísmo. Los intereses mayores de la esposa eran su casa y su esposo. El esposo se preocupaba tan sólo por sus negocios y su jardín.

Parecía que esta pareja albergaba cierto temor hacia el futuro. Había un vacío innegable en su vida. Ahora que estaban acercándose a los años en que debían reducir sus actividades, los incentivos que les ofrecía la vida se desvanecían gradualmente. Su situación era hasta cierto punto patética, porque no habían compartido su hogar con nadie que fuese capaz de apreciarlo en forma genuina, que pudiese manifestar este aprecio en los años venideros.

No pude menos que pensar: "¡Qué lástima que estas buenas personas no hayan tenido la bendición de los hijos para poder compartir los beneficios de su hogar y gozar aún más de ellos!" Ahora que estaban acercándose a la vejez, era obvio que carecían de la satisfacción que se puede obtener al transmitir a los hijos y los nietos la influencia de un hogar feliz.

Los hijos brindan a un hogar el mayor factor de estabilidad, pues son uno de los grandes motivos para mantenerlo. Los hijos ofrecen un interés mutuo para los cónyuges. Aun cuando el esposo está enfrascado en sus negocios y la esposa está absorta en el mantenimiento del hogar, ambos se preocupan por el bienestar de los hijos. Tienen allí un terreno común donde se encuentran sus intereses y afectos. Y aun cuando a veces se vean amenazados por pequeños malentendidos, la presencia de este común interés fusiona sus personalidades y tiende a asegurar la estabilidad del hogar.

Las estadísticas demuestran que el 63 por ciento de todos los divorcios que se producen en los Estados Unidos, ocurren en hogares sin hijos. Tambien se ha determinado que la incidencia del divorcio disminuye en proporción directa con el número de hijos que hay en la familia. Esto significa simplemente que un padre y una madre, aun cuando creen que se odian entre sí, por causa de los hijos, vacilarán antes de recurrir a la separación.

Admitir que los hijos tienden a estabilizar un hogar es una cosa. Recomendar que se traigan hijos al mundo en un hogar donde existe el infortunio y la falta de armonía, es otra. Cuando los cónyuges no congenian y tienen dificultades en fusionar su personalidad, es mejor que resuelvan sus diferencias antes de traer deliberadamente otras vidas al hogar para compartir sus desgracias. No es justo que a un niño se lo traiga a un hogar donde reina la discordia.

Traer hijos al mundo no debe probarse como experimento. La paternidad es obra de toda la vida.

Por término medio, en el caso de una familia con dos hijos, los padres se preocuparán de la educación y crianza de éstos entre veinte y veinticinco años. Tan sólo después que los niños han llegado al estado adulto y se han vuelto satisfactoriamente independientes de sus padres, es razonable que éstos decidan que han terminado sus obligaciones para con esos hijos. La paternidad debe considerarse, por lo tanto, como una de las mayores responsabilidades de la vida.

En la mayoría de los casos, las parejas de novios hablan francamente antes de casarse de la perspectiva de traer hijos al mundo.Generalmente acogen encantados esta posibilidad y esperan con placer que llegue el tiempo en que tendrán uno, dos o aún seis hijos si así lo prefieren, en su hogar.

Pero aun cuando se hagan planes definidos para tener hijos, el conocimiento de parte de los esposos de que pronto les va a hacer uno, los toma generalmente de sorpresa.

En las familias donde hay problemas financieros, lo primero que se pregunta es: "¿Cómo podremos sostener a un hijo?" Es verdad que tal vez sea necesario privarse de placeres y recreaciones que absorbían los fondos adicionales del presupuesto. Pero aun desde el punto de vista financiero, no puede haber mejor inversión en favor de la felicidad y de las satisfacciones más profundas de la vida, que la de proveer para los hijos.

Con frecuencia, la futura madre se preocupa acerca de si el niño será normal. Es característico de la naturaleza humana que las mujeres de más edad, al hablar con una futura madre parecen complacerse en llamarles la atención a las desgracias que le ocurrieron a ciertas embarazadas de entre sus familiares y relaciones. En realidad, estos comentarios son injustos, pues tienen mal efecto sobre la ecuanimidad de la persona arrostra la nueva experiencia de ser madre.

El período del embarazo debería contarse entre los tiempos más felices de la vida. Y esto no solamente por-

que la futura madre tiene motivos por regocijarse de la perspectiva de la nueva adición a la familia sino porque una actitud mental optimista resulta benéfica para su propia salud y la de su vástago.

Otra consideración de naturaleza menos grave, pero que, sin embargo, provoca considerables especulaciones, es si el vástago será varón o niña. En realidad, no hay medio científico de determinar lo que será. Los presuntos padres deben, por lo tanto, hacerse a la idea de que tendrán que permanecer a la expectativa hasta el día mismo del nacimiento.

En algunos hogares los niños llegan por sorpresa, y los padres, de escasa visión, no parecen resignarse nunca a su aparición. Este estado mental es desventurado para los padres y para los hijos. Echa a perder el placer que podría causar a los padres el tener hijos y destruye la seguridad a la cual tiene derecho el niño.

Conozco un hogar en el cual la madre se negó a renunciar a su buen puesto cuando nació su hijo. De manera que el niño, que era precioso, fué entregado a los abuelos. Ellos se sentían muy contentos por el arreglo, porque llevaba a su hogar la alegría que habían dejado de sentir desde que sus hijos se habían ido. Y criaron de tal manera al niño que éste llegó a amarlos más que a sus padres.

Y una vez al mes, cuando la madre iba a visitar al niño se producía una escena patética. Aun cuando tenía dos o tres años, casi no reconocía a su propia madre. Y ésta convencida de que estaba haciendo un gran favor a la civilización siguiendo su carrera, se privaba de lo más grato que puede experimentar una mujer en su vida.

Es obvio que la madre tuvo muy poca influencia sobre su hijo. Para poder tenerla, necesitaba familiarizarse con él. Y antes que el niño pudiese ser susceptible a su influencia, necesitaba manifestarle un amor genuino y abnegado.

El esposo no debe suponer que la carga de criar a los hijos descansa completamente sobre su esposa. Ambos padres son necesarios para proveer un hogar apropiado para los hijos. Y aun cuando él no pase mucho tiempo en casa, el hogar es suyo tanto como lo es de la esposa. Los hijos tienen derecho a sentir la influencia de su padre tanto como la de su madre. Y tal como en el caso de las relaciones que unen a la madre y los niños, se obtienen beneficios mutuos del trato del padre con sus hijos.

El padre, por experiencia propia, debe aprender lo suficiente acerca de los problemas del hogar como para poder manifestar su simpatía y comprensión hacia su esposa que se esfuerza por crear una atmósfera ideal en el hogar. Como recompensa de este esfuerzo, recibirá la satisfacción que con el andar del tiempo experimenta el hombre que sabe que su influencia sobre sus hijos les ayudó a ser lo que son. La influencia del padre no se puede administrar por poder. Los niños que crecen, necesitan el beneficio de la presencia personal de su padre, aun más de lo que necesitan los pesos adicionales que él espera ganar al estar constantemente lejos de casa. La participación del padre en los juegos de sus hijos y su consejo con respecto a sus ansiedades y problemas, les da la confianza y la perspectiva que resultan necesarias para adquirir una personalidad bien equilibrada.

Es verdad que una casa no será nunca la misma después de nacer un hijo en ella. Se produce necesariamente una reorganización de todo el plan de vida. Las normas de recreación deben modificarse para incluir al hijo. Las normas de vida deben cambiarse, pues el presupuesto debe abarcar a tres personas en lugar de dos. Se alterarán las costumbres según las cuales los esposos solían pasar largas horas en mutua compañía, porque ya no será posible que la madre y el niño acompañen al padre dondequiera que éste deba ir.

Pero, ¿quién desea que el hogar permanezca sin cambios? La llegada de los hijos es lo que forma un hogar. Le añade vida, animación y colorido.

Algunas madres jóvenes lamentan la pérdida de sus perspectivas de seguir una "carrera". Pero, ¡cuántas mujeres profesionales se alegrarían de cambiar sus hazañas por la oportunidad de ser madres y de recibir el generoso afecto que únicamente los hijos pueden dar!

Aun el esposo debe llegar a comprender que su manera de vivir quedará alterada una vez que llegue a ser padre. No es justo que considere que sus necesidades de recreación deben apartarlo constantemente del hogar. Puede tener que privarse de las actividades recreativas con sus asociados en los negocios para hallar tiempo que dedicar a sus hijos. Pero a medida que transcurren los años, tendrá motivos de sentirse feliz, porque prefirió cercenar sus recreaciones egoístas para compartir los placeres de su hogar.

(Sigue en la página 18, Col. 3)

LA ESCALA DE LA JUVENTUD

1. Eres una personalidad que despierta: permite que tu ser entero, cuerpo, mente, espíritu, despierten simultáneamente.

2. Busca alguna causa a la que puedas dedicar tus energías y que pueda ofrecer una meta, significación y coherencia a tu vida. Esta causa es el Reino de Dios.

3. Busca una Persona que encarne esa Causa, una Persona a la que, siéndole leal, sigas siendo leal a esa Causa. Esa Persona es Cristo.

4. Haz tus decisiones tú mismo.

5. No te rebeles contra tus mayores y luego te conviertas en un eco de tus compañeros. Cuando la juventud esté equivocada ten el valor de ser diferente a ella.

6. Aprovecha la experiencia de tus mayores.

7. Proponte a hacer las cosas en la mejor forma posible.

8. No te impacientes si el mundo no cambia de la noche a la mañana porque tú lo pides.

9. No pretendas ser el director en todo: acostúmbrate a servir a todos y ello te convertirá en director como consecuencia.

10. Sé fiel a las oportunidades y tareas pequeñas, atendiéndolas concientemente, prepararás otras mayores y mejores.

Lecturas Bíblicas: 1ª Timoteo 4:12; 5:1-2; Eclesiastés 12:1. Proverbios 7: 7-27.

11. Consulta con Dios cuando elijas al compañero o compañera de tu vida.

12. La juventud es la edad de la lucha por la libertad; trata de ganar siempre la libertad a base de disciplina.

13. Si el día comienza bien, bien acabará. Aparta algún momento de la mañana para comunicarte con Dios.

—E. Stanley Jones.

ESTRATEGIA

Ante el Cat

Por el Dr. J

El Cristianismo Protestante de nuestros días se enfrenta a tres retos principales.

El primer reto es el del sincretismo religioso, que niega que Jesucristo sea la verdad, haciendo de El un solo aspecto de una verdad mayor a la cual todo credo religioso contribuye su parte. El segundo reto es el del comunismo marxista, que rechaza a Jesucristo como el Dios-hombre y le reemplaza con un hombre-dios, el proletariado, como salvador de la humanidad. El tercer reto es el catolicismo romano político, que en el nombre de Jesucristo ha creado una institución que los mantiene bajo severo control.

El reto del catolicismo político es el reto más sutil de los tres. Este portento provee el contexto dentro del cual deseo formular algunos principios fundamentales de una estrategia protestante.

El espíritu de la estrategia protestante no debe ser negativo. Ha de brotar directamente de un cristianismo que se gloría en el Evangelio. Es a la luz del Evangelio que debe comprender la naturaleza del error romano. Debe ver claramente los peligros que este error entraña para la religión cristiana y para la sociedad democrática. Una actitud verdaderamente protestante hacia el problema debe demostrar la superioridad del cristianismo evangélico mediante el pensamiento y la vida de sus miembros, y mostrar la manera de obrar de los protestantes en la crisis actual.

Comprensión de nuestra fe

El primer requisito de una estrategia protestante es una comprensión inteligente de la fe cristiana. Necesitamos asirnos más plenamente de lo que ella significa, especialmente de lo que significa ser protestante en el día de hoy. Necesitamos comprender lo que es la Biblia, lo que es la salvación, y lo que es la iglesia cristiana.

¿Qué es la Biblia?—Es la historia de la auto-revelación de Dios al hombre para la salvación del hombre. Es la autoridad suprema en todo asunto de fe y de conducta cristiana. En la Biblia y en ella solamente aprendemos de manera autoritativa acerca de Dios y de Su voluntad en la redención del hombre. Es además, el medio principal y más permanente de la comunión del cristiano con Dios. Es en Su Palabra que Dios nos habla, y en donde estamos cara a cara con El.

Según la doctrina romana, la tradición—las creencias y prácticas desarrolladas en esa iglesia y aprobadas oficialmente por ella—es de igual autoridad con la Biblia. Además, la iglesia misma, bajo la dirección de un papa infalible, es en último análisis de autoridad mayor que ambas: la Biblia y la tradición. Así, su dogma más reciente, la Asunción de la Virgen María, no reclama fundarse en una ni en otra. No solamente esto: se afirma que la Biblia, si no es comentada y controlada por la iglesia, es un libro peligroso para la lectura del pueblo. Podrá recomendárseles a los fieles para su información e inspiración, pero no se tiene como lectura esencial para el desarrollo de su vida cristiana, y se sostiene que los cristianos son alimentados en su fe no por la Sagrada Escritura sino por los Sacramentos.

¿Qué es la salvación?—Para el cristiano evangélico, significa que el hombre es libertado del pecado y de todas sus consecuencias por la fe en Jesucristo o sea la rendición a El, el don supremo de Dios al hombre. Como el Crucificado, Jesucristo, murió por nuestros pecados; como el Resucitado, es accesible al pecador más indigno. El viene a ser la misma de todo cristiano verdadero; es la Cabeza viviente de Su Iglesia, y el Gobernante supremo de las naciones.

Según la teoría romana, Jesucristo prácticamente ha abdicado. Ha entregado a la iglesia, y especialmente al papa como Su vicario o virrey, todo lo referente a los asuntos de Su iglesia sobre la tierra. Para los fines prácticos, la iglesia romana mantiene bajo tutela y control a Jesucristo, cuya vida e influencia ella suministra a los fieles mediante el sacrificio de la misa y en otras formas. De esta manera, el Sr. Jesucristo viviente no es una presencia soberana que guía nuestro camino, sino una mera presencia sacramental que nos llega por conducto de un sacerdote. El sistema romano teme al Cristo viviente y libre de trabas. En todo el catolicismo los santos y la Virgen tienen mucho mayor significado para la vida común, que el Señor Jesucristo viviente. Son seguros y dóciles; como objetos de devoción, son obra de la iglesia misma y como tales están sujetos a su manejo y control. Pero al Cristo viviente nadie Le puede controlar, y por lo tanto, el sistema romano Le teme.

Para el cristiano protestante, la iglesia cristiana es básicamente una comunión de creyentes, creada por el Espíritu Santo. Los ministros de la Iglesia son sus siervos, y no sus amos. Pero según el romanismo, Jesucristo no fundó una comunión sino una organización. Desde el punto de vista evangélico, "donde está Cristo, allí está la Iglesia"; desde el punto de vista romano, "donde está la Iglesia allí está Cristo." El papa como jerarca supremo, ejerce control absoluto sobre la organización. Determina lo que es la verdad, y lo que es error. Y puesto que el error—o sea lo que es contrario a las ideas romanistas—no debe tener derechos iguales a los de la verdad, en dondequiera que la iglesia romana predomina es obligación del gobierno suprimir el error y perseguir a sus propagadores.

La teoría romana de la Iglesia engendra el clericalismo, azote de los países latinos de Europa y de muchos otros del mundo occidental. El clericalismo es la búsqueda del poder, y especialmente del poder político, por una jerarquía religiosa, por medios seglares y para fines de dominio político. Es la peor amenaza espiritual de hoy día para el mundo occidental.

El **comunismo marxista rechaza a Dios**, desprecia a la religión y cree que bajo la influencia de fuerzas históricas terminará por desaparecer. **La jerarquía romana prácticamente desplaza a Dios**, y asumiendo la autoridad divina, hace lo que El ni hace

ROTESTANTE

ismo Político

. MACKAY

ni requiere: juzgar y suprimir a cuantos sean de ideas o prácticas religiosas erróneas. Dondequiera que tenga el poder suficiente, demanda que el Estado cumpla sus mandatos y trate en forma sumaria a todo hereje.

Madurez evangélica

Un serio requisito de la estrategia protestante es la madurez evangélica. Es necesario que además de comprender nuestra fe, la vivamos.

Esto significa un nuevo énfasis en la religión personal. Si hemos de enfrentarnos al fanatismo que el romanismo genera, y si no hemos de sucumbir al pesimismo de aquel protestantismo contemporáneo que no halla ninguna esperanza histórica del triunfo de Cristo o de su Iglesia, debemos explotar y expresar en un vivir dinámico todo cuanto significa el "nuevo hombre en Cristo" del Nuevo Testamento. Necesitamos a cristianos con mentes iluminadas y vidas de ardor contagioso; no fanáticos ni individualistas, sino los que obran juntamente como hermanos entusiastas bajo la dirección de Jesucristo mismo. Un protestantismo frío y convencional es incapaz de enfrentarse a reto alguno, y menos al del catolicismo político.

Una fe ardiente personal debe conducir a la responsabilidad vocacional. Todo cristiano, además de gozar del acceso pleno a Dios por medio de Jesucristo, tiene la responsabilidad de ser cristiano por entero en su actitud hacia la vida y en toda esfera de la vida. La tarea más grande de hoy es aquella a que son llamados los laicos cristianos. Suyo es, desde luego, dar testimonio de Cristo en cuanto al carácter personal. Es también suyo, mediante la acción individual y colectiva dentro de sus diferentes esferas y oficios, infundir el espíritu de Cristo en el comercio y en la industria, en escuelas y colegios, en los asuntos nacionales e internacionales. Tan pronto como los cristianos protestantes tomen en serio el llamamiento de Cristo y las responsabilidades de la nueva vida en Cristo tanto en la comunidad cristiana y en la comunidad seglar, nada tendrán que temer de enemigo alguno de nuestra santa fe cristiana.

Catolicidad evangélica

El tercer requisito de la estrategia protestante es una catolicidad evangélica. Al catolicismo romano, que hace énfasis en una sola organización mundial a que todo cristiano obligadamente tiene que pertenecer, debe oponerse una catolicidad evangélica que acentúe la comunión viviente y mundial de todas aquellas iglesias que rinden lealtad a Jesucristo como Salvador, Señor y Dios. La catolicidad evangélica nace del Evangelio y de la lealtad personal a Jesucristo y trata de establecer una comunidad mundial de cristianos que se aman y anhelan trabajar juntos. Nuestra vida congregacional debe compenetrarse de una perspectiva ecuménica. Pero tampoco debe intentarse romanizar el protestantismo. El Nuevo Testamento y el genio de la religión cristiana requieren que dentro de la gran unidad de lealtad común a Jesucristo como cabeza de la iglesia, haya campo para las diferencias váldias y necesarias entre los cristianos. ¡Jamás se deje engañar el protestantismo con el embeleso de una sola autoridad eclesiástica! Cuando los cristianos evangélicos se entreguen de lleno a Cristo y se dediquen a la consumación de una santa comunidad mundial en que prevalezcan el amor y la libertad cristianos, entonces comenzará a decaer la influencia contemporánea del catolicismo romano con su control jerárquico y su espíritu totalitario.

Acción social y política

El cuarto y último requisito de una estrategia protestante es acción apropiada en el campo social y político. Como ciudadanos responsables, los cristianos evangélicos deben hacer todo cuanto esté a su alcance para contrarrestar aquellas actividades de la iglesia católica romana en el campo seglar que amenacen la libertad religiosa y traten de dominar las instituciones sociales. En los Estados Unidos norteamericanos, hace veinte años que el clericalismo comenzó a presentarse como fenómeno público. Desde entonces se ha dado cuenta del peligro no solamente clérigos protestantes sino también liberales norteamericanos interesados en la libertad del pensamiento y de las instituciones culturales. El reciente libro de Paul Blanshard, **Libertad Americana y Poder Católico**, es la primera manifestación literaria de la reacción del liberalismo contra la amenaza del clericalismo.

Los cristianos evangélicos podrán esperar ver en aquel país el ciclo rítmico tradicional de acción clerical y rreacción popular. El intento de dominar las instituciones sociales será seguido de una reacción violenta de parte de los liberales. Pero mientras tanto las sendas de nuestra vida nacional podrán sembrarse de escombros como a menudo ha sucedido en los países latinos. Esto debe evitarse a toda costa. Por esto, todos los ciudadanos leales a aquella forma de libertad, que es fruto del cristianismo evangélico y bíblico, deben unirse para presentar aquellas libertades que ahora son amenazadas en formas sutiles pero decisivas.

Si estos cuatro cimientos de la estrategia protestante se enfocan con clara visión y se llevan debidamente a la práctica, los cristianos evangélicos tendremos mucho que hacer, pero nada de temer.

(De "Presbyterian Life")

LO QUE SU IGLESIA NECESITA

* **Tratados.**
* **Tarjetas individuales para Escuela Bíblica.**
* **Sobres Para Ofrendas.**
* **Boletines en Colores.**
* **Registros de Matrimonios.**
* **Papel y Sobres.**
* **Cartelones: Somos Evangélicos.**

IMPRENTA
PUERTO RICO EVANGELICO
Comercio 89—Tel.723.—Apt. 1707
Ponce, P. R.

Ilustraciones Evangélicas

LA PAZ DE CRISTO

Dos pintores competían entre sí para ver cual podía producir una pintura que reprodujese el concepto de la paz. Uno pintó el cuadro de un lago en toda su quietud en lo alto de una montaña. Ni siquiera una pequeña brisa soplaba en aquel lugar. Ni un solo pájaro volaba por aquellos alrededores. Ni un solo escarceo venía a perturbar las quietas aguas. Aquello, en la opinión del primer pintor constituía el cuadro más verdadero en cuanto a la paz y la tranquilidad.

El segundo pintor dibujó el cuadro de una rugiente catarata sobre la cual se extendía parte del ramaje de un gran roble. En el ganchito de una rama que era casi tocada por las aguas turbulentas, pintó un pequeño gorrión echado muy quieta y reposadamente sobre su diminuto nido. En medio de aquel tremendo ruido de la catarata, rodeado de lo que parecía un gran peligro, el gorrión no se afanaba por nada en el mundo: su recogidito nido se hallaba bien arraigado a aquel roble—en una rama que no podía ser arrastrada por el empuje de aquella poderosa corriente.

Ambos pintores llegaron a la conclusión que el segundo cuadro en realidad reproducía el concepto más verdadero en cuanto a la paz y la tranquilidad. Quizás ninguno de ellos sabía que en el segundo cuadro se hallaba una excelente reproducción de la paz que el creyente ha encontrado en su Salvador Jesucristo.

EL PODER DE CRISTO

En cierta ocasión una madre fué a visitar a su hijo que estudiaba en un colegio de cierto país. Cuando la madre entró en la habitación de su hijo, no pudo menos que observar los muchos cuadros obscenos que su hijo había colgado en la pared de su habitación. Sintió hondo dolor en su corazón pero no dijo ni una sola palabra.

Pocos días más tarde el cartero entregó un paquete a aquel joven. Era un regalo de su madre—un hermoso cuadro de la cabeza de Cristo, pintado por Sallman.

Muy contento, y orgulloso de tan singular regalo, el joven colgó el cuadro en la pared frente a su escritorio. Aquella noche, antes de acostarse quitó uno de los cuadros obscenos más próximo al cuadro del Salvador. Al siguiente día otro cuadro fué consignado al canasto de la basura. Día tras día los cuadros obscenos fueron desapareciendo de la pared hasta que uno solo quedó: el hermoso cuadro del Salvador.

Nadie había dicho nada al muchacho; nadie le había dicho que quitara aquellos cuadros obscenos. El poder de la contemplación de Cristo fué el único instrumento que lo había impulsado a deshacerse de todos aquellos cuadros obscenos.

UN BUZO CONVERTIDO

Hay un buzo profesional en América que tiene en su sala un objeto muy curioso. Consiste de las dos conchas de un ostión que entre ellas sostiene un pedacito de papel. El buzo tiene deleite en explicar a sus amigos y visitantes lo que significan.

Un día en su trabajo de buzo él vió sobre una roca al fondo del mar un ostión que tenía un pedacito de papel asido en su concha. Agarró el papel y lo leyó por los anteojos de su yelmo. Era un tratado que le explicaba el plan de la salvación.

El buzo era un hombre incrédulo, pero al mirar el amor de Dios que le perseguía hasta las profundidades del mar, suplicándole que se rindiera a Cristo, él no pudo resistir más, sino que allí mismo abrió su corazón, pidió perdón, y aceptó al Salvador. Lector, no importa dónde te encuentres, el amor de Dios se extiende hacia ti para salvarte.

—Del Heraldo de Esperanza

CUENTA LA FABULA

Que un perro y un caballo, enfrascados en una disputa sobre cual de los dos prestaría mayores servicios al amo, alegaba el perro:

—Si me concedieran mis deseos te expulsaría de la granja. Lo único que haces es tirar del arado o de la carreta. No tienes nada de que jactarte. En cambio, mírame a mí. No descanso ni de día ni de noche. De día cuido en el campo a las ovejas y el ganado, y por la noche vigilo la casa.

El caballo respondió:

—Cuánto dices es verdad; pero si yo no tirara del arado, no tendrías nada que cuidar.

Es muy fácil establecer contrastes entre lo que hacemos y lo que los demás hacen, en vez de justipreciar la labor de los demás en su debida relación. Nos fijamos en los contratiempos de nuestras propias tareas, y nos imaginamos que los demás no encuentran obstáculos ningunos.

La crítica de lo que los demás hacen lesiona nuestra propia eficiencia. Entretanto que murmuramos de la mala actuación de los que nos rodean, no hacemos más que perder miserablemente el tiempo. Dios quiere que cada cristiano atienda lealmente sus propias obligaciones y le sirva con gozo. Ir en pos de El y hacer su voluntad en amor, son características del buen discípulo.

¡Ya Llegaron!

LOS CALENDARIOS EVANGELICOS

Solicítelos en

Puerto Rico Evangélico, Apt. 1707, Ponce, P. R.

USTED DEBE SABER

Que muchos entran en la iglesia, pero que la iglesia no entra en ellos....

Que muchos pasan por santos en el templo, pero en el hogar son diablos....

Que muchos tienen la Biblia, pero nunca la leen con devoción....

Que muchos oyen el sermón del domingo, sin que llegue a sus corazones.

Que muchos están distrayéndose y distrayendo a otros durante la oración.

Que muchos aprovechan la oración para salirse del templo....

Que muchos que se llaman cristianos, jamás oran en lo privado....

Creo en la Divina Providencia

Por Joseph M. M. Gray.

Dios actúa dentro de la ley, de tal modo que no es la ley como necesidad mecánica la que actúa sino el Dios vivo para quien todas las necesidades de la ley se convierten en los medios para sus fines.

Creo en la divina providencia. Creo que Dios provee y cuida a todos los seres, particularmente los hombres y mujeres que El ha creado. Creo que Dios está vivamente interesado en la evolución de las razas y naciones, cuyos hechos quedan como historia nacional y universal.

La creencia es histórica. Los hombres hablan de la tormenta que destruyó la Armada Española como una providencia de Dios. Hace 30 años, cuando los ejércitos alemanes se dirigían a los puertos del Canal, a pesar de la resistencia de los Aliados, por alguna fatalidad se formó una abertura en su línea por la cual una división enemiga podía haber pasado arrasándolos completamente sin encontrar ninguna oposición. Los hombres dijeron después que fué la Providencia de Dios que con una niebla ocultó la abertura funesta.

Durante 80 años han sido muchos los americanos que han creído que Lincoln fué educado por Dios. Los guerreros, los científicos y los religiosos igualmente han dicho que debemos a la providencia el que los americanos fueron los primeros en posesionarse del derecho de la bomba atómica.

La creencia en la divina providencia no es exclusivamente Cristiana. Las mentes reverentes han creído ver algo más que la coincidencia y el esfuerzo humano en los resultados de los acontecimientos críticos. Temistocles después de derrotar a los Persas en Salamina, dijo, "no somos nosotros quienes hemos hecho esto".

Estos son algunos episodios que ilustran la creencia en la providencia, y aunque no comprueban su verdad, está profundamente constante y fuerte en el pensamiento cristiano. Ella domina el Antiguo Testamento. "El aumenta las naciones y las destruye; él engrandece los pueblos y los conduce al cautiverio". "Porque el reino es de Jehová y él es el rey de las naciones".

Es un irreprimible instinto que domina en todo el Antiguo Testamento y culmina con suprema expresión triunfante la consumación histórica de la Ciudad Santa, "donde las naciones andarán en su luz, y los reyes de la tierra traerán su gloria a ella", "cuando el reino del mundo sea hecho, el reino de Nuestro Señor y de su Cristo, y él reinará para siempre jamás",

La divina providencia en que creo, también es personal. "Soy pobre y necesitado, aun así el Señor piensa en mí". "Pero él conoce el camino que yo tomo". "Echando toda su carga sobre él; porque El te ama". Cuando el joven Tomás Carlyle fué amargamente desengañado por la negativa de un amigo a ayudarle en una situación difícil, la madre de Carlyle, recibió la noticia diciendo. "El no puede impedirte la Providencia de Dios". Y cuando Jacob Rus, de 23 años, desvalido, después de vagar durante meses en América, recibió la humilde oportunidad que fué el principio de su memorable carrera escribió: "Lo supe por su poder, cuya voluntad empecé a obedecer".

Son pocos los Cristianos que no han experimentado los beneficios de algo que no pensaron, las coincidencias no esperadas, las protecciones y las adquisiciones imposibles que con reverencia y gratitud llaman providencias especiales. ¡Creo en ellas!

Pero ciertos problemas tienen que ser considerados. Existe el problema de las experiencias críticas en las cuales ninguna providencia se manifiesta. Un escéptico al mirar las tablillas y ex-votos colocados en una capilla por personas agradecidas a Dios por haber sido salvadas de naufragar, preguntó: "¿Dónde están los memoriales por los que perecieron a pesar de sus votos?"

Existe el problema social de nuestra propia responsabilidad por los resultados que atribuímos a la providencia. Durante su primer viaje al nuevo mundo, las naves de Colón se encontraron una noche en una tormenta furiosa y estuvieron en gran peligro de destrucción. Colón escribió en su diario: "Dios nos preservó hasta la luz del día, pero....con infinito afán y trabajo por nuestra parte". ¿Hubiesen ellos sido salvados por alguna providencia especial de Dios con o sin la infinita angustia y esfuerzo que pasaron?

Existe el problema científico en la relación de los hechos providenciales con el gobierno de la ley que rige el mundo de la naturaleza y de los hombres. ¿Cuántos soldados y marinos creyeron durante la guerra que ningún hombre perecería, no obstante las circunstancias hasta que "llegara su hora". ¿Pero, qué es lo que hace que su hora llegue: la divina providencia o un accidente cósmico? ¿Existe la predestinación en la providencia y el creer en ella envuelve por lo tanto, la fatalidad como una filosofía de la vida? ¿O debemos desechar los hechos providenciales completamente como una violación de la ley inexorable que nos dejaría al capricho de un Dios como el Setebos de Caliban. "no amando, no odiando, solo prefiriendo"?

Estos son problemas que retan a la inteligencia y a la fe, pero la creencia en la providencia no espera en respuestas que la confirmen. Cuanto la ciencia tenga que decir o nos sugieran desconcertantes experiencias, el Creador no puede ser aprisionado en su propia creación. Dios actúa dentro de la ley, de tal modo que no es la ley como necesidad mecánica la que actúa sino el Dios vivo para quien todas las necesidades de la ley se convierten en los medios para sus fines.

"Vuestro padre celestial sabe que tenéis necesidad". y como nuestro padre y padre del Señor, él no pueser indiferente a las necesidades que conoce. Lo que llamamos providencias obscuras no pueden ser menos providenciales que las providencias resplandecientes, y como Daniel Quorm, podemos confiar en él aún cuando no podemos atribuirselo. Creo firmemente en la providencia de Dios.

(Trad.: Juanita Manzón Aguirre, del título en inglés: "I Believe in Divine Providence", publicado en "The Christian Advocate".)

Leyenda de una Gota de Agua

Por Arturo Gutierrez Martin.

Primer Premio de un Concurso Provincial de Literatura celebrado en Taragona.

Amanecía. El tren se deslizaba suavemente por su metálico camino, mientras a intervalos se dejaba sentir el roncar de la locomotora.

En el exterior, el viento rugía y la lluvia pulverizada azotaba los cristales.

Iba somnoliento, intentando vislumbrar a través del cristal rizado por la llovizna el nacer de la aurora, que aparecía tocada con esa cinta de plata y plomo que suele emplear para adornarse durante estos tristes días de invierno.

El sueño me vencía. Mis ojos iban perdiendo paulatinamente la visión del ya de por sí borroso horizonte, y sólo alcanzaron a ver con cierta claridad el discurrir de varias gotas que dejaron una cadena sutilmente dibujada en la transparente superficie de la ventanilla.

Ante mis pupilas una gota quedó temblando. Esperaba verla caer. Pero, no. Ella continuaba allí. Me pareció que tomaba una curvatura especial y pronto creí vislumbrar en su transparencia algo así como un reflejado rostro humano.

—¡Qué gota tan singular!—pensé.

—Te equivocas—escuché a una débil voz decirme.

Tuve un momento de estupor. No alcanzaba a comprender de dónde había salido aquella voz con un timbre tan desconocido hasta entonces para mí.

Miré en derredor. Nadie estaba conmigo en el departamento.

—¡Una alucinación!—arguí para mí.

Volví mi vista hacia el exterior y me encontré nuevamente con la misma gota de agua, que resistiendo le trepidar del tren, parecía hacer grandes esfuerzos para no precipitarse al abismo.

—No estás alucinado—la escuché decirme ya claramente. Yo soy quien hablé.

—¿Y cómo sabes mis pensamientos?—le pregunté.

—Yo estuve un día ahí dentro de tu cerebro y dentro de tu corazón. No soy una gota distinta a las demás como tú piensas. Todas mis hermanas gemelas venimos del mismo sitio y todas vamos al mismo lugar. No nos solemos separar durante mucho tiempo. Con frecuencia nos divertimos saltando y cantando juntas entre los riscos y llevamos en común un importante trabajo que realizar en la Naturaleza.

Pero yo tengo una historia personal que contarte. Escucha: Nací al impulso de una voz creadora. Cuando Dios creó en el principio los cielos y la tierra, yo surgí de la nada, salté en el abismo y millones de gotas saltaron conmigo al unísono. A la voz de ese mismo Creador, fundida juntamente con mishermanas en un abrazo de fraternidad, constituímos los ríos y los océanos.

Desde entonces he recorrido mucho mundo y he descubierto muchas cosas escondidas.

Solamente yo he llegado a penetrar filtrándome sutilmente en aquellos lugares de la tierra donde jamás el hombre podrá quizás llegar. He besado filones de plata y he arrastrado partículas de oro puro. Me he visto precisada a vivir en el fango y a brillar en la multicolor luz del arco iris. He sido muchas veces rocío en los pétalos de una delicada violeta y he acariciado con frecuencia el pie de los llorones sauces.

He tenido emociones de las más variadas índoles. Largo tiempo me vi precisada a circular por las venas de un famoso hombre que se llamó Napoleón. Yo me sentí impulsada por las palpitaciones de aquel corazón intrépido y sediento de gloria humana.

Otro día, fuí lágrima furtiva en los ojos de una mujer y sudor sanguinolento sobre la frente de un soldado en campaña.

He conocido todos los climas. Me he paseado por el Ganges, he cruzado el Nilo, he mecido suavemente las góndolas de Venecia y me he despeñado alegremente por las cataratas del Niágara. Fuí durante largos años hielo en el círculo polar y suavemente he descendido de lo alto miles de veces transformada en un blanco topo de nieve. No hay nada que me inmute. Estoy acostumbrada a todo.....

La gota calló. Un estremecimiento casi la hizo deslizarse hacia los rieles. Luego agregó.

—....Sin embargo, tiemblo de emoción cuando recuerdo que tuve el privilegio de ser parte integrante en el mayor acontecimeinto que han conocido todas las edades.

Cierto día, fuí una nítida gota de sangre en la figura humana de "mi propio Creador". Y yo crucé aquel cuerpo atormentado; y yo broté de una mano herida; y yo resbalé conmovida por el madero de la cruz.

Volveré a ser rocío, volveré a ser lluvia, volveré a ser lágrima, volveré a ser nieve, pero jamás volverá a ser sangre de Dios crucificado.

Yo te invito a considerar este mensaje que mi presencia te da. Ignoro is volveremos a encontrarnos. Posiblemente me hallarás en un vaso de agua refrescante, pero cre que no tendremos tan buena oportunidad de conversar como la que hemos tenido. Sin duda estarás más despejado que ahora, pero temo que no te acordarás mucho de mí. Si alguna vez acuden a tu memoria estos recuerdos, será más bien para sonreírte pensando "que tuviste un pintoresco sueño" conmigo. Piensa lo que gustes, pero una cosa es cierta: Que existo, que formo parte de un universo maravilloso, que salí de las mismas manos de las que tú saliste, que obedezco unas leyes inmutables que Dios me dió. Aún resuena Su mensaje en el mundo, y yo tengo algo que ver con sus palabras. Cuando El habló, El pensó en mí. Oye: "Escuchad, cielos, y hablaré; y oiga la tierra los dichos de mi boca. Goteará como la luvia mi doctrina; destilará como el rocío mi razonamiento; como la llovizna sobre la grana y como las gotas sobre la hierba: Porque el nombre de Jehová invocaré; engrandeced a nuestro Dios. El es la Roca, cuya obra es perfecta, porque todos sus caminos son rectitud: Dios de verdad, y ninguna iniquidad en él, es justo y recto" (Deut. 23). ¿Qué te parece?....

Yo quise balbucear algo, pero al oír estas palabras, un nuevo estre-

(Sigue en la pág. 7 Col. 1.)

Bodas "FILOMENO- ALMONTE en la República Dominicana

En la ciudad de San Felipe de Puerto Plata, el día 29 de febrero del corriente año realizaron su más caro ideal los jóvenes Rev. Alberto Julio Filomeno Carrión, Pastor de la Iglesia Evangélica Dominicana en la ciudad de Baní y la Srta. Cristina Almonte Tejada, miembro prominente de la Iglesia Evangélica Dominicana de Puerto Plata.

El acto civil tuvo lugar en la residencia de la novia, que con tal motivo vistió sus mejores galas, precisamente arreglada por las amigas de la novia. La ceremonia fué realizada por el Oficial del Estado Civil de esa población.

Terminada la ceremonia civil, se dirigieron los novios acompañados de su comitiva, damas y caballeros de honor al templo evangélico, Iglesia "San Pedro", donde tuvo lugar la ceremonia religiosa, la cual fué llevada a cabo por el Superintendente de la Iglesia Dominicana, el Rev. Richard E. Johnson.

La ceremonia se inició con un desfile de pajes, damas y caballero de honor, y los novios acompañados de sus respectivos padrinos. La Iglesia estaba completamente llena de miembros, visitas y amigos de los novios, quienes presenciaron la ceremonia con mayor reverencia. Un conjunto musical de cuerdas ejecutó las marchas nupciales de estilo y el coro de la Iglesia entonó a la joven pareja el Himno "Dios Bendiga las Almas Unidas".

Apadrinaron las bodas el señor J. Leslie Meskus y la Señora Thelma E. de López.

Terminada la ceremonia religiosa se volvió a la casa de la novia, donde los invitados fueron obsequiados con dulces y refrescos, distinguiéndose la fina atención con que fueron tratados los visitantes.

A este acto asistieron además de los padres y familiares del novio, en calidad de invitados especiales, el Rev. Richard E. Jonhnson, quien tuvo a su cargo la ceremonia religiosa, Rev, Carlos Amado Ruíz, Pastor de la Primera Iglesia Evangélica de Ciudad Trujillo, y su esposa señora Sofía de Ruíz, la Srta. Vera M. Long, encargada da le Escuela de Enfermeras del Hospital Internacional y el Dr. Víctor Mangual, Director de "Nuestro Amigo".

P. F. C. FERNANDO LUIS VARGAS EN LA MARINA DE EE. UU.

Infante deMarina quien pasara una semana de licencia junto a sus familiares en Corral Viejo. Actualmente se encuentra destacado en California. Es hijo del Sr. Julio Vargas y la Sra. Ramonita de Vargas, miembros de la Iglesia Bautista de Corral Viejo

NOTAS DE CUATRO CALLES

En la madrugada del 15 de mayo en curso entregó su alma al Todopoderoso nuestro buen hermano Jesús Matías, víctima de un ataque al corazón.

La partida del hermano Matías ha dejado entre nosotros un hueco difícil le llenar. Fué él columna fuerte de nuestra Iglesia en todas sus actividades. En toda ocasión le vimos profundamente interesado en "los negocios del Señor".

Visitar a don Jesús era recibir el bálsamo de su entusiasmo desbordante y la delicadeza de sus múltiples atenciones.

Lamentamos su partida, pero nos alienta saber que "los muertos en Cristo resucitarán primero".

Don Jesús vivió y murió en Cristo.

A su viuda, nuestra hermana Inesita y a sus hijos: nuestra condolencia y nuestro aliento. Que Dios os bendiga y conforte en la hora de prueba. Amén.

Leandro Morales Cedeño

NOTAS DE CORRAL VIEJO

Nota Luctuosa—El día 19 de mayo próximo pasado, falleció en el hospital San Lucas de Ponce el Sr. Juan Pablo Díaz. Su muerte ha sido muy sentida en esta comunidad, pues era Don Juan amigo leal, buen padre y buen esposo. Siempre sedistinguió por su vida de una alta moral, siendo gran ejemplo de un ciudadano culto y humilde. En medio de sus dolencias se mantuvo tranquilo y resignado y así lo sorprendió la muerte. Cuando nadie lo esperaba, casi repentinamente pasó de este mundo a la eternidad. A través de estas líneas expresamos nuestro más sentido pésame a su viuda, Doña Rosario la Torre y a sus hijas, fieles y consagradas miembros de esta iglesia. Y que el Señor les dé el consuelo que solo El puede dar en estos momentos de dolor.

Ramonita R. Vargas
Corresponsal

NOTAS DE MAMEY

Con motivo de la partida del joven Félix López para la metro Neoyorquina la Iglesia Bautista de Mamey quedará fuera de su pastorado. El sábado 24 de mayo toda nuestra Iglesia se reunió para dar despedida a nuestro pastor en el hogar de un miembro de la Iglesia. Fué momento de tristeza, pero al pensar que su estadía en Nueva York será poco, esto nos alegra que volverá pronto. Por término de dos años hemos recibido tantas enseñanzas de este hermano que será un ejemplo vivo en cada uno de nosotros por lo cual Dios lo recompensará. El estará dos meses para luego

volver a nosotros. Que el Señor pueda dar a él en New York grandes abastecimiento espiritual.

ORGANIZAN ASOCIACION DE MAESTROS CRISTIANOS

Con el principal propósito de afianzar nuestra fe en Cristo, el pasado sábado, 17 de mayo, a la 1:30 P. M. se reunió un grupo de 20 profesionales cristianos en la Primera Iglesia Metodista de la Calle Villa de Ponce. El grupo lo componían las siguientes personas:

Rdo. Harry E. Zech, Rdo. Gildo Sánchez, Rdo. Carlos Pilar González, Rdo. Angel M. Arús, Francisco Zenón Laporte, Adamina Cintrón, Julia Torres, Mercedes Irizarry, Dolores Belfort, Juanita Zaragoza, Julia M. de Luciano, Olga Zaragoza, Basilia Goglas, Ruth A. Zaragoza, Eduvigis Quiles, Loida Lahoz, José Belfort, Julia M.. de González, Elsie González, Dalila Rosado.

La Srta. Eduvigis Quiles tuvo a su cargo un corto programa devocional el cual estuvo muy inspirador. Luego, el Rdo. Gildo Sánchez habló acerca de "Los Deberes de un Maestro Cristiano." Estas fueron palabras de gran estímulo para los allí presentes. También, el Rdo. Zech se dirigió al grupo con palabras de estímulo.

Luego, bajo la dirección de la Sra. Luciano se acordó nombrar una secretaria y un comité de timón que se hiciera cargo de la próxima actividad. La Srta. Dalila Rosado fué electa secretaria. El comité de timón quedó compuesto por las siguientes personas: Pres., Sr. Francisco Zenón Laporte; Sra. Julia Torres, Juanita Zaragoza, Dolores Belfort, y Elsie González.

También se acordó hacer contacto con el ministro de cada pueblo del sur y oeste de la isla para que envíen una lista de los miembros profesionales que son miembros de sus iglesias.

Este movimiento de profesionales cristianos se inició en una reunión llevada a cabo en Yukiyú estando presentes maestros y otros profesionales del norte y este de la isla. En la última reunión se acordó nombrar a la Sra. Luciano para organizar este movimiento en el sur y oeste de la isla.

Próximamente se anunciará la próxima reunión de esta Asociación de Maestros Cristianos. Invitamos cordialmente no solamente los maestros sino también a todos los profesionales del sur y oeste de la isla para afianzar nuestra fe en Cristo y a la vez gozar de momentos de franca y cordial camaradería cristiana.

Dalila Rosado Bracero.

Convención de Damas del Distrito Este

La Convención de Damas de la Iglesia Evangélica Unida del Distrito Este celebró su décimocuarta convención anual el segundo sábado de junio de 1952 en la Iglesia Evangélica Unida de Las Piedras.

NOTAS DE LA IGLESIA EVANGELICA UNIDA DE FAJARDO

Celebración del Día de las Madres:

Como ya es nuestra costumbre celebramos el día de las madres en nuestra Iglesia con gran alegría. Rendimos homenaje a nuestras madres que tanto debemos recordar a cada momento. Ellas que se han dado la sacrificio por nosotros, que nos han guiado y nos han dado nuestro ser. Más que motivos tenemos para rendirle tributo a cada instante.

El viernes 9 de mayo los jóvenes celebramos un servicio de alabanza en honor a ellas. Luego nos traladamos a nuestro pabellón donde le dedicamos un programa social. Tuvimos algunas recitaciones, cánticos e himnos especiales toda apropiado para el momento. También le ofrecimos algunas sorpresas y en todo momento reinó la alegría en sus corazones. El domingo 11 todos los actos fueron en su honor. Por iniciativa del Sr. Fred Scott norteño que nos visita y de la Srta. Robles se ha organizado un coro de primarios que ya aciende a cientos de niñitos los cuales son muy entusiastas. El domingo todos los servicios esuvieron a cargo de ellos. Dirigieron nuestro acostumbrado programa por la estación amiga WMDD en Fajardo, además todo el cántico estuvo acargo de ellos. Por la noche presentaron un precioso ameno programa a las madres. Todo lo hacían con tal naturalidad que tal parecían personas ya adultas. Fué inmenso el amor y el espíritu Cristiano que reinó aquella noche. Felicitamos a los niñitos y a los directores que tan hábilmente dirigen y los han conducido por los senderos de la verdad.

Nupcias: El día 15 de mayo contratrajeron nupcias en nuestro templo la Srta. María Isabel Rivera con el correcto militar Jaime Luis Matos. Muchas felicidades le deseamos y una eterna luna de miel le deseamos a tan simpática pareja. Formaron su hogar en Río Piedras en donde están a las órdenes de todos. Los unió en santo matrimonio nuestro pastor Rdo. Serafín García.

José Manuel Cruz,
Corresponsal

NOTAS DE LA IGLESIA PRESBITERIANA DE SABANA GRANDE

El Día de las Madres fué observado en esta iglesia con un pequeño programa. Hubo dos regalos: uno para la madre más anciana y leal a la iglesia, que resultó ser doña Lola F. Vda. Saavedra, y otro para la madre más joven, que lo fué la hermana Carmen Olga Rigau de Reyes.

El jovencito Marcos Reyes, uno de los muchachos más fieles de la iglesia voló hacia los Estados Unidos para pasar dos meses de vacaciones junto a parientes que residen allí. Muchas bendiciones y alegrías deseamos a Marcos en el Norte.

Corresponsal

La Pica.

El 26 de abril del año en curso las Damas Presbiterianas del Distrito San Germán celebraron su Reunión de Acercamiento en esta iglesia. Todas las sociedad del Distrito estuvieron presentes. Doña Josefa R. de Colón, Presidenta de la Asociación Presbiterial de P. R., nos dió muy buenos consejos. El devocional estuvo a cargo de Mary Almodovar, presidenta local de damas, y luego dirigió la reunión hasta el final doña Celina Pagán, presidenta de Acercamiento del Distrito de San Germán. Fué todo un éxito.

El 27 de abril se reunió la Sociedad de Esfuerzo Cristiano en sesión de negocios, siendo elegida la nueva

directiva como sigue: Presidente, Orlando López; vicepresidente, Rafael Nazario; Secretaria, Iris Ileana Sánchez; tesorero, Felipe Vázquez; corresponsal, Mary Almodóvar, y orador, José Almodovar.

El 11 de mayo nuestra iglesia celebró el Día de las Madres con un programita especial, el cual resultó muy a gusto. En esta ocasión se rindió homenaje a nuestra madre modelo, doña Felícita O. de Almadovar, a qien las damas hicieron portadora de un regalo. Nuestras felicitaciones a nuestra hermana Fanny López de Nazario por el programa.

Muy pronto inauguraremos nuestro nuevo templo. Hay mucho entusiasmo con este motivo.

Mary Almodóvar,
Corresponsal

LOS MAS DICHOSOS

Aunque se viva en el bienestar y en la abundancia, aunque se aparente ser grande y dichoso, la vida está sembrada de dolores y ninguno se libra de cosecharlos. Las adversidades y las penas existen en todos los estados, en todas las condiciones y en todas las edades.

Los más dichosos del mundo no son los que carecen de aflicciones, sino los que mejor saben aprovecharlas. Es, pues, de suma importancia poseer esta ciencia, adelantar en ese arte. Nadie vive sin sufrir. Lo esencial es aprender a sufrir cristianamente.

De "Reflexiones Cristianas" por
Constancio V. Vigil.

(Sigue en la página 17, Col. 1)

mecimiento convulsionó el inestable cuerpecillo de aquella gota.

Esta vez fué tan fuerte, que no lo pudo resistir, y la ví resbalar vertiginosamente por el cristal con una mueca de envidable resignación y obediencia.

.....

Al recobrar mi sentido consciente, me encontré a mí mismo reflejado en la luna de la ventanilla.

Sobre el vaho que empañaba el cristal, escribí con letras claras:

¡Tú siempre eres grande, Señor!".

(Viene de la página 12)

la maravilla de la comunión residensible a través de los siglos. En la dispensación del Espíritu Santo tenemos te con la Trinidad santa y adorable.

Desde cualquier punto de vista que consideremos el asunto, el Pentecostés es una maravilla. Pero no es la maravilla del talismán, tampoco lo es la del elíxir, ni siquiera ofrece el legendario poder mágico de la lámpara de Aladino. Esta es una maravilla interna, práctica, tangible, toal y absoluta. Es la maravilla de Dios buscando al corazón humano para morar en él por medio de su Espíritu.

Es la única maravilla de consecuencias trasendentales porque nos pone en comunión con lo eterno y lo absoluto. Es la maravilla de Cristo viviendo en nosotros como "la esperanza de gloria".

(Viene de la página 4)

mos a considerar a Dios como un ser moral, tenemos que considerarlo como el Ser que tiene mayores obligaciones en todo el universo. Por otra parte—y siempre hablando con toda reverencia—no podemos concebir a Dios como poseyendo una gran cantidad de "privilegios personales".

Esto no quiere decir que cada uno de nosotros tiene el derecho de decirle a Dios lo que debe de hacer. Quiere decir que cada uno do nosotros debe tener fe en él como un ser responsable y personal, sí es que vamos a creer en alguna cla de Dios; porque tenemos que creer en un Dios que al mismo tiempo podamos respetar. Creo que fué el Dr. Eliot quien dijo una vez que para ser buen padre el hombre debe tener interés en obtener más el respeto de sus hijos que su amor. No debe suponerse que el Dr. Eliot estuviera rebajando la importancia del amor paternal. Mas bien estaba tratando de poner en claro que el único lazo de familia que vale la pena tener, está fundado en el respeto mutuo de los padres y los hijos. Igual cosa pasa con Dios. Buscamos un Dios en cuyas manos podamos confiar las fuerzas del universo. Si vamos a pensar en Dios como en un padre con propósitos morales para sus hijos, no necesitamos entonces que nos expliquen todas las cosas que acontecen. Actualmente no estamos en condiciones de recibir mucha explicación. Con el alcance y entendimiento mental que ahora poseemos, no podríamos entender muchas cosas aunque aparecieran como escritas con meteoros de fuego en el horizonte; para algunos de nosotros sería lo mismo que la escritura de un teorema binomio de álgebra, aunque estuviese escrito con caracteres milagrosos de fuego. Podemos, sí, pedir que el Dios de poder y conocimiento emplee a ambos para propósitos y fines morales—propósitos en los que las personas como entidades morales, a pesar de lo que son o donde están, sean empleadas como fines y nunca como meros instrumentos.

Francisco J. McConnell.

(Viene de la página 3)

cargo que lo abarca todo, depositado por Jesús en las manos de sus discípulos.

Tres problemas afectan las iglesias locales en todo programa adecuado de evangelización. (1) Escasez de personal entrenado para realizar la labor, (2) la insuficiencia de fondos para desarrollar el programa mediante agencias de servicio cristiano que lleguen a todos los fines de la tierra. (3) la necesidad de un programa evangelístico y agresivo.

,Reconocemos la seria necesidad del cultivo con éxito en la vida de los cristianos de una positiva y confiable lealtad a Cristo y la creación de un arrollador sentido de responsabilidad ante Dios por el bienestar del mundo. Los cristianos tenemos gran libertad espiritual hoy. En esta libertad, ganada mediante Jesucristo radica el más efectivo desarrollo de la personalidad. La solución de los problemas de la Iglesia descansa en la realización contemporánea de los ideales de Jesús para la vida, una visión más clara de los objetivos inmediatos y distantes y una motivación cristiana para lograrlos.

Si conseguimos que la Junta o Comité de Mayordomía adopte los principios y la práctica de la mayordomía cristiana y los incorpore en el programa anual de la congregación local ésta experimentará una nueva vida espiritual y dedicará todo su ser con sus posesiones a la Causa cristiana. Los llevará a una vida cristiana victoriosa.

A todas esas necesidades debemos dedicarnos. Asumimos que la Mayordomía cristiana merece un medio adecuado que la lleve a las mentes de todos los evangélicos.

TEMAS PARA LA JUVENTUD

A cargo de la Srta. Delia M. Vargas.

Mis queridos jóvenes, luego de haber celebrado nuestro Día Histórico el cual espero halla sido celebrado en cada una de nuestras sociedades, me dirijo a Uds. con el propósito de pedirles en nombre de nuestra querida Convención que recuerden que necesitamos vuestra más decidida cooperación para hacer de nuestra Convención un cuerpo grande y poderoso que con vuestra ayuda pueda atraer grandes multitudes de jóvenes a Cristo.

Aprovecho esta oportunidad para recordarles que los servicios que aparecen en esta sección: (devocionales, temas, de consagración etc.) es para que sirvan de ayuda en vuestras sociedades, pero no pretendo que lo sea todo. Queda en vuestras manos utilizarlos de la mejor manera que les sea posible, pero a la vez crear vuestras propias actividades aquellas que se presten más a vuestras necesidades individuales. Si le es posible acogería con simpatía cualquier sugerencia que Uds. tengan a bien para mejorar esta sección. También pueden enviar algún servicio que hallan dado en vuestra sociedad que creaís que pueda ser utilizado en esta sección. Gracias por vuestra cooperación.

¿Porqué debo ir a la iglesia?
Música suave
Lectura Salmo 122.
Himno 122 (H. V. C.

Las iglesias son sitios que se prestan a hondos pensamientos. No se puede estar mucho tiempo en una iglesia y abrigar sentimientos innobles. Los himnos ayudan a meditar en las cosas de Dios y la oración purifica y libera nuestras almas. Cada sermón invita a pensar y el sentido de reverente camaradería estimula nuestras almas.

Oración: Padre amado, te damos gracias porque hemos podido venir a tu casa para celebrar nuestro culto y orar juntos. Te damos gracias por la música por la quietud y el sentido de tu presencia que experimentamos al inclinarnos delante de tí. Haz que nos esforcemos con todo cuanto está a nuestro alcance por hacer que la casa de Dios sea un lugar de adoración y de culto. En la ayuda y fortaleza que recibimos hemos de tratar de hacer lo mejor durante la semana para agradecerte y vivir cerca de ti día por día. Amén.

Himno—Da lo mejor al Maestro.

Director—La lectura que hemos tenido y los himnos cantados han girado alrededor de la iglesia, que es la casa de Dios, en donde nos unimos en el culto al Señor. Algunas veces nos agrada orar por nosotros mismos, pero a menudo nos sentimos mejor si nos asociamos con otras personas para conversar y orar. Jesús acostumbraba ir con frecuencia a la sinagoga. Sabemos también que muchas veces él iba al gran templo de Jerusalem. Hay un cuadro famoso donde se ve al niño Jesús en el templo conversando con los sabios que instruían al pueblo en las cosas de Dios.

Imaginémonos estar en el templo donde Jesús adoraba. Había coros que cantaban salmodias usando para esto como himnario el libro de los Salmos. Muchos de esos salmos son verdaderas poesías. Cada versículo contiene dos proposiciones que expresan la misma cosa en lenguaje similar.

Escojanse dos jóvenes que lean bien para que den lectura a lo siguiente.

Salmo 122 (Leerán alternadamente).

Narración. Un escritor misionero nos refiere de cierto templo en el Japón, en donde la devoción de la gente consiste en correr alrededor del templo sagrado cien veces, dejando caer, en cada vuelta, un trocito de madera en una caja.Una vez terminado este fatigoso ejercicio, van a casa, cansados pero muy felices, con la idea de que han hecho algo digno en servicio de su Dios. Esto puede parecernos muy simple, y sin embargo no hay mucha diferencia entre correr alrededor de un templo cierto número de veces, e ir a la Iglesia estar sentados durante el servicio y volver a casa.

A menos que tengamos un definido propósito de culto, a menos que escuchemos reverentemente la voz de Dios por medio de sus ministros, a menos que nos acerquemos realmente a Dios cuando nos inclinamos en oración, nuestro culto será tan vano como el del japonés que corría alrededor de su templo.

Himno. Iglesia de Cristo reanima tu amor. (H. V. C. No. 49)

Bendición.

Tomado del Libro "Devocionales Para Jóvenes" de Helen de Elmore)

(Viene de la página 9)

Los años de la infancia transcurren tan rápidamente que el padre debe precaverse constantemente, no sea que pierda las preciosas oportunidades de pasar algún tiempo con sus hijos. Durante esos años es cuando él tiene la oportunidad de amoldar la perspectiva, las ambiciones y la manera de pensar de sus hijos. Una vez que éstos han crecido, tendrán muchas oportunidades para reanudar sus aficiones y recreaciones personales.

La alegría de contar con la confianza y el cariño de los hijos, serán para un padre un estímulo y una satisfacción muy superior a la que significa destacarse en algún deporte.

(De "El Centinela".)

(Viene de la página 2)

cuello de un joven asesino, éste, señalando a su padre, exclamó: "Porque tú, mi padre, no me diste ninguna instrucción evangélica, porque me dejaste crecer como un salvaje, por eso estoy ahora en este lugar; este dogal debiera ser puesto en tu cuello porque tú eres el verdadero criminal."

¡Padre! ¡Madre! Este hijo podría ser el tuyo si cayera víctima de la tentación y el pecado que le rodean. ¡Dale un medio para defenderse!

¿Dices que te costará trabajo, tiempo y sacrificio para traerlo a la Escuela Bíblica? Sí, es verdad; pero le costará más lágrimas, verguenza y angustia si no lo traes y será peor para él y para ti.

La Escuela Bíblica, aunque rinde un servicio de inestimable valor, ofrece su enseñanza gratuita a todos.

Asista a la Escuela Bíblica en la iglesia de su gusto. Apreciaremos mucho su presencia en la nuestra.

PARA DIOS, NADA HAY IMPOSIBLE

Por el Rdo. JOSE L. DELGADO

Nuestra vida está llena de preocupaciones constantes; preocupaciones de familia, de escasez de dinero, de malos negocios, de enfermedades. A veces son de tal naturaleza e intensidad que no sabemos qué hacer. Entonces desesperamos, porque no sabemos a quién acudir.

Sin embargo, al alcance nuestro tenemos quien nos puede ayudar a vencer tales preocupaciones. Ese alguien es Dios, nuestro Padre misericordioso.

En la oración conocida por la "Oración Dominical", Jesús revela a Dios como nuestro Padre. Al enseñar a sus discípulos cómo orar, El empieza esa oración de este modo "Padre nuestro que estás en los cielos". Es decir, nos indica Jesús la manera de cómo hemos de dirigirnos a Dios. Nos enseña que lo tratemos como a un amoroso Padre y que cual niños inocentes nos acerquemos a El con entera confianza y con la completa seguridad de que nos va a atender.

En el sermón de la montaña, Jesús le hizo a sus discípulos revelaciones sobre Dios como jamás antes las habían oído. Al referirse a nuestras peticiones a nuestro Padre a causa de nuestras preocupaciones, El nos dice:

"Pedid y se os dará; buscad y hallaréis; llamad y se os abrirá.

"Porque cualquiera que pide, recibe, el que busca, halla; y al que llama se le abrirá.

"¿Qué hombre hay de vosotros a quien si su hijo pidiere pan, le dará una piedra? ¿Y si le pidiere un pez, le dará una serpiente?

"Pues si vosotros siendo malos, sabéis dar buenas dádivas a vuestros hijos, ¿cuánto más vuestro Padre que está en los cielos, dará buenas cosas a los que le piden?" (Mateo 7:7-11.

En esas palabras de Jesús y en otras más, se nos presenta a Dios como un buen Padre que se ocupa solícitamente de todas las necesidades de sus hijos, para suplirlas.

Pero una gran proporción de los hombres ignoran estos hechos. Al invadirlos las preocupaciones, creen que ya están completamente arruinados, que nada ni nadie hay capaz de resolverles sus problemas: el mundo ya se acabó para ellos. Estas personas viven en el aire, sin sostén alguno. La barca de su vida está al garete.

La creen totalmente perdida. Al llegar a este estado de ánimo, entonces gimen, lloran, se quejan, desesperan y maldicen.

¡Oh hombre de poca fe! ¿Por qué afligirte tanto? Escucha la exhortación de Jesús en el pasaje siguiente:

"No os congojéis por vuestra vida, qué habéis de comer o qué habéis de beber, ni por vuestro cuerpo qué habéis de vestir. ¿No es la vida más que el alimento y el cuerpo que el vestido?"

Después de describir la forma cómo Dios cuida y viste las aves y las plantas del campo, añade: "Y si la hierba del campo que es hoy y mañana es echada en el horno, Dios la viste así, ¿no hará mucho más a vosotros, hombres de poca fe?

Sí, Dios hará por nosotros lo que a nosotros nos parece imposible. Para "Dios nada hay imposible."

Basta que con confianza nos acerquemos a El y le pidamos tal como nos lo enseña Jesús. Dios mismo nos exhorta a que clamemos a El. A través de su profeta Jeremías, nos dice: "Clama a mí y te responderé y te enseñaré cosas grandes y dificultosas que tú no sabes." (Jeremías 33: 3).

Si hay en nuestras vidas obstáculos aparentemente invencibles, Dios los vence por nosotros. Si las más densas tinieblas oscurecen el camino de nuestra vida, El hará la luz para que fácilmente podamos hacer nuestro recorrido. Si las cargas de este mundo se nos hacen demasiado pesadas para llevarlas, Dios las cargará por nosotros, librándonos de ese gran peso que tanto nos agobia.

Y si estamos enfermos y hemos perdido toda esperanza de recuperación o ésta se muestra tardía, El Padre nuestro que está en los cielos nos ayudará a soportar el dolor físico y sanará nuestra dolencia si así fuere conveniente.

Pero esto será así, si nosotros, con fe sencilla, pero sincera como es la de un niño, acudimos a El y confiando en sus promesas, le pedimos, le buscamos y le llamamos." Para Dios nada es imposible porque El es el mismo ayer, hoy y por la eternidad."

Eficiencia Espiritual.

CUANDO NO PODEMOS COMPRENDER

Por Roy L. Smith.

Ella siempre había sido una buena mujer, amable, afable, y sinceramente devota. Siempre asistió con regularidad a los servicios de su Iglesia y ofrendado con marcada generosidad.

Ahora estaba atacada de artritismo que sin cesar le atormentaba con dolor. Oraba ardientemente para encontrar alivio, pero ni sus oraciones ni su médico parecían ayudarle mucho.

"¿Qué es lo que pasa?", preguntó su pastor, y con apenada voz ella replicó: "¿No estoy orando en la forma debida? ¿No tiene Dios el poder de aliviarme? ¿Es un fracaso mi religión?

Se enfrentaba con un viejo problema. ¿Por qué los buenos padecen y tienen que sufrir el dolor? Al parecer, esto no tiene respuesta.

Job se enfrentó con el mismo problema exactamente. Y en sus luchas, él ofreció todas las soluciones que su época podía dar. Ninguna de ellas dió resultado.

De hecho, no existe ninguna respuesta que sea enteramente satisfactoria, porque cada una de ellas deja tanto en la oscuridad, que no permite a la luz resplandecer. Pero por lo menos una cosa existe que puede decirse. Jesús nos dió un indicio.

"No sé lo que mi padre quiso decir cuando dió la orden", dijo una colegial, "pero como conozco a mi padre sé que él tendría alguna buena razón." Y con esta convicción ella aceptó el mandato que no comprendía.

"No sé por qué usted tiene que sufrir de artritismo,—le dijo el pastor a la enferma", pero sé que Dios es nuestro padre, porque Jesús nos aseguró que esto es verdad. Y si Dios es mi padre entonces yo me dispongo a confiar en él para todas las cosas inexplicables de la vida hasta que Dios tenga una oportunidad de explicármelas."

Es precisamente en este punto que Jesús nos ayuda más. El nos dijo, "yo y el Padre somos uno", y entonces procedió a morir en una cruz antes que dejar a la humanidad sucumbir. Si él es esa clase de Dios, entonces podemos confiar en él cuando no en-

cuentra posible o conveniente explicar su administración al mundo.

"Me parece que puedo aceptar todo esto si estoy convencida que Dios se interesa", dijo una joven que no estaba acostumbrada a hablar en términos teológicos cuando discutía religión. "Lo más peligroso de todo es sentirse como si Dios nos hubiese abandonado. Si puedo creer que eso no ha ocurrido—que El está ahí en el corredor hablando con los doctores, entonces me sentiré satisfecha." Y con esta declaración tan informal, algo encantador y estimulante, ella estaba probando la realidad de su fe.

Uno de los hechos que confunden en la vida es que aparentemente no podemos aislarnos de las dificultades. Todos nos vemos obligados a hacerles frente.

Pero la buena religión nos dice que tenemos una fe que justifica, que el creer que lo bueno vendrá al final no es un simple pensar. La vida, la muerte y la resurrección de Jesús son la garantía del Cristiano de que la bondad y la santidad realmente valen la pena como meta y fin. Por un breve tiempo el mal a veces parece vencer, pero vivimos una vida llena de largos períodos.

Hasta Jesús se fué de la vida con una pregunta no contestada en sus labios. El nunca tuvo la respuesta a su "¿Por qué?" sobre la resurrección según las Escrituras informan. Pero también se fué de la vida declarando confiadamente que iba a entregar su vida a Dios para que la guardara. Y él terminó su carrera terrenal en [illegible].

Nosotros podemos confiar aunque no podamos comprender.

Tradujo: Juanita M. Aguirre.

Daniela O. Colón

OFRECE SU HOGAR PARA PUPILOS

URBANIZACION UBARRI,
Calle Piñeiro 56, Río Piedras, P. R.

Iglesia Evangélica Española del Bronx

796-800 East 156th Street, Bronx 55, New York.
(Bajo los auspicios de la New York City Mission Society)

RDO. AGUSTIN C. ALVIRA ..... Pastor
SRTA. ERNESTINA ZARAGOZA ..... Secretaria
SRTA. MABEL H. REIFF ..... Directora de Educación
SRA. CLAUDINA JOUBERT ..... Misionera

SERVICIOS

DOMINGO 10:30 A M.—INGLES.
2:00 P. M.—ESPAÑOL.
MARTES 8:00 P. M.—SOCIEDAD DE DAMAS.
MIERCOLES 8:00 P. M.—SOCIEDAD DE CABALLEROS.
SOCIEDAD DE JOVENES HISPANOS.
JUEVES 8:00 P. M.—CIRCULO DE ORACION.
VIERNES 8:00 P. M.—SOCIEDAD DE JOVENES.

1953 Calendarios Evangélicos 1953

¡ YA LLEGARON !
SOLICITELOS EN
"PUERTO RICO EVANGELICO"
PONCE, PUERTO RICO

Primera Iglesia Bautista de Habla Española

Calle 18 Esq. Spring Garden, Philadelphia, Pa.
LUIS FIDEL MERCADO, Pastor.
Teléfono: Trinity 7-4200.

SERVICIOS

DOMINGOS:——
2:00—3:00 P. M.—ESCUELA BIBLICA.
3:00—4:30 P. M.—PREDICACION.
8:00—9:00 P.M.—SERVICIO EN LOS HOGARES.
MIERCOLES:——
8:00 P. M.—ESTUDIO BIBLICO.

Invitamos a los de habla española que vengan a Filadelfia, a visitar nuestra iglesia. Para todos una cordial bienvenida.

PUERTO RICO EVANGÉLICO
Pro Christo

EL DOCTOR WALTER MANUEL MONTAÑO en Puerto Rico

Puerto Rico tiene en estos instantes el señalado privilegio de tener como visitante a una de las personalidades más destacadas del Protestantismo de Hispano América. Este distinguido visitante es el Dr. Walter Manuel Montaño. Durante un mes el Dr. Montaño recorrerá nuestra isla para ofrecer su vibrante y poderoso mensaje. Queremos expresar a tan distinguido mensajero de Dios el placer inmenso con que le vemos pisar este pedazo de tierra nuestro y a nombre de los evangélicos de Puerto Rico le extendemos nuestra más cariñosa bienvenida.

El Dr. Walter M. Montaño rodeado de un grupo de ex-sacerdotes romanos convertidos al evangelio quienes ahora colaboran con él en la redacción de la revista "El Católico Convertido."

Para tener una idea sobre la vida y la obra del Dr. W. M. Montaño bastaría remitiros a su biografía narrada en el libro que se conoce con el título de "El Monje que Resucitó", y cuya publicación ha alcanzado ya su edición número once. Nacido en Cochabamba, ciudad de Bolivia enclavada en uno de los puntos más altos de la cordillera de los Andes, es pariente cercano de Eliodoro Villazón Montaño, quien fué presidente de Bolivia en el año 1910. Consagrado por su familia al servicio de la iglesia se prepara para el sacerdocio en un monasterio de Lima, Perú. Se conocía en los centros religiosos de Sud América con el nombre de Fray Luis. Pero en el año 1927 se opera la milagrosa transformación espiritual de su vida al convertirse al Evangelio. Desde ese momento lo deja todo para consagrarse a la gran tarea de su vida: la evangelización de sus hermanos de Hispano América.

A poco de convertirse al Evangelio recibió la invitación del gobierno de Bolivia para ocupar el cargo de Secretario de Estado. El Dr. Montaño declinó tan alto honor respondiendo que "consagraba su vida a la más grande causa: la de presentar a Cristo como la sola y única respuesta a la necesidad espiritual del pueblo de la América Latina." Dedicando sus esfuerzos a este propósito extraordinario se le conoce como "el campeón más destacado de la libertad en América del Sur." Así también se le conoce como "El Martín Lutero" de América Latina." A este respecto dice el Dr. P. S. Dybvig cuando por primera vez estuvo delante del Dr. Montaño: "A poco de estar en su presencia descubrí que tenía frente a mí a un gigante espiritual. A medida que hablábamos toda su vida

(Continúa en la página 16).

ORACION

Grande es tu nombre, ¡oh Dios!, y en gran manera ha de ser alabado. En Ti todas nuestras notas discordantes se elevan y acuerdan en perfecta armonía. Es muy beneficioso para nosotros el pensar en la maravilla de tu existencia. Tú eres silencio, y, sin embargo el más fuerte; cambiante, y sin embargo cambiante; siempre trabajando, y, no obstante, siempre en descanso, soportando alimentando, nutriendo todas las cosas. ¡Oh, Tú, Espíritu Eterno, que has colocado nuestros bulliciosos años en el corazón de tu eternidad! Elevamos sobre el poder y maldad del transitorio tiempo, para que, cobijados bajo tus alas, podamos recobrar valor y estar alegres. Tan grande eres Tú, mucho más allá de nuestra imaginación, que no podríamos hablarte si Tú antes no te hubieses acercado, diciéndonos: "Buscad mi rostro, ¡oh Señor!, buscaremos...." Te damos las gracias por nuestro nacimiento en el seno de una comunidad cristiana, por la iglesia y sacramento de tu gracia, por el salutífero día de descanso, en el que, con los tuyos, entramos en tu casa y allí hacemos fiesta; por el refresco del alma, los goces de la comunión, la disciplina espiritual, la inspiración de la oración y los himnos, y el sermón.... Te alabamos, ¡oh, Señor! por los miles de influencias benéficas, conscientes e inconscientes, que has derramado sobre nosotros haciendo que penetren hondamente en nuestra vida interior, moldeándonos y haciéndonos aptos para tu reino. Has olvidado verdaderamente todas nuestras iniquidades, y curado todas nuestras enfermedades y redimido nuestra vida de la destrucción, coronándonos con amorosa bondad. Por tanto, ¡oh, Señor!, elevamos nuestras almas y todo cuanto contiene en una bendición hacia tu santo nombre. Amén. Samuel McComb.

Puerto Rico Evangélico

Jorge N. Cintrón, Director - Administrador
Rdo. Erasmo M. Bernier, Pres. Junta de Publicación.
Vicente Paradizo, Jefe de Talleres

Año 40 — 25 de junio de 1952 — Núm. 1111

PUERTO RICO EVANGELICO es el órgano oficial de las denominaciones evangélicas, Bautista, Discípulos de Cristo, Metodista, Presbiteriana, Evangélica Unida de Puerto Rico. Se publica quincenalmente en los Talleres Puerto Rico Evangélico, Inc. Admitido como correspondencia de segunda clase en las oficinas del correo de Ponce, P. R., el día 10 de julio de 1912 de acuerdo con la ley del 8 de octubre de 1917. Afiliado a la Asociación de Iglesias Evangélicas de Puerto Rico.

Precio de Suscripción: En Puerto Rico y Estados Unidos, $1.50. Fuera de Puerto Rico y Estados Unidos, $2.00. Pago adelantado.

Oficinas de la Dirección y Talleres Tipográficos radicados en el edificio Puerto Rico Evangélico, calle Comercio 89, Apartado de Correos 1707, Teléfono 723, Ponce, P. R.

MEDITACIONES

SEÑOR YO NO TE PIDO

Señor: yo no te pido que me aísles de los quebrantos de la hora crítica; lo que te pido es que, con humildad y sencillez de corazón, me permitas ir siempre asido a tu mano a través de este valle de sombras.

Yo no te pido que hagas disipar las densas sombras que cubren mi camino; lo que te pido es que, cual antorcha luminosa y sagrada, hagas arder mi corazón para así convertir el negror de mi senda en claridad de aurora.

Yo no te pido que el dolor huya de mí, que el parecer me abandone para siempre: lo que te pido es que con cada queja me envíes una esperanza, y con cada lágrima un reflejo de tu presencia eterna.

Yo no te pido que la frialdad de ánimo no visite mi morada; lo que te pido es que, con el fuego ardiente de tu altar, enciendas mi alma para que conserve su calor ante el más frío de los embates.

Yo no te pido que la sombría incertidumbre no circunde mi cámara; lo que te pido es que, aunque todos duden, yo en Ti crea.

Yo no te pido que mi vida esté exenta del cruel desprecio; lo que te pido es que todo lo que a mi alma hiera como todo lo que a mi alma eleve, me incline en todo tiempo a acercarme más a Ti.

Yo no te pido que el indigno deseo no agite el mar de mi calma; lo que te pido es que con esa fuerza que sólo Tú, das, me permitas permanecer fiel sobre la roca inconmovible del temor a Tu nombre.

Yo no te pido "que me quites del mundo, sino que me guardes del mal."—**Gaspar Garza y Garza.**

LA AMISTAD

¡Tengo un amigo! ¡Qué dulzura es el haber hallado un alma en que refugiarse en medio de la tormenta, un abrigo cariñoso y seguro en que se logra al fin respirar en tanto que se calman los latidos de un corazón anhelante!

No estar ya solo, no tener que permanecer siempre armado, con los ojos constantemente abiertos y quemados por las vigilias, hasta que la fatiga nos haga caer en manos del enemigo. ¡Tener un compañero querido, en cuyas manos confiamos todo nuestro ser y, que a su vez, confía todo su ser a las nuestras! ¡Gustar al fin el descanso; dormir mientras él vela y velar mientras él duerme! ¡Conocer la alegría más intensa de abandonarse a él, de darse cuenta de que posee todos nuestros secretos y de que dispone de nosotros! Envejecido, gastado, cansado de llevar el peso de la vida desde hace tantos años, renacer joven y lleno de frescura en el cuerpo del amigo; ver con sus ojos el mundo renovado, abrazar con sus sentidos las cosas hermosas que pasan, gozar con su corazón del esplendor de la vida.... Hasta sufrir con él. ¡Oh, hasta el sufrimiento es alegría, cuando se sufre con otro!

¡Tengo un amigo!.... ¡Lejos de mí, cerca de mí, siempre en mí! Le tengo, le pertenezco. Mi amigo me quiere y me posee. El cariño ha confundido en una nuestras almas.—**Romain Rolland.**

MANOS QUE ORAN

Por Francisco E. Estrello.

(Ante un cuadro de Alberto Durero)

Esas manos que oran llevan huellas heroicas de sacrificio.

Esas manos que oran, manos vigorosas, pero toscas y maltratadas, se deformaron en la ruda labor realizada en silencio y marcada por el espíritu del servicio.

Esas manos que se juntaron en actitud de comunión, son la expresión viviente de un alma que es antorcha encendida de fe.

Esas manos que se dirigen al Padre, han recorrido largo sendero de amor.

Esas manos nudosas y nervudas fueron un tiempo manos finas de artista, y se ofrendaron voluntaria y gozosamente en el espíritu de la amistad y de la propia negación.

Esas manos, son manos traspasadas en el espíritu de la Cruz.

Esas manos que oran, son las manos mismas de Cristo proyectándose en la vida a través de las manos de los hombres que son sus seguidores.

Esas manos que oran, son manos santificadas por la duda labor de cada día en beneficio de los demás.

La historia de esas manos que inmortalizara Alberto Durero, es, por una parte, historia luminosa de devoción, de amistad, de amor, y de espíritu noble de sacrificio y de servicio; y por la otra, es un cántico de gratitud de un corazón que supo valorar un corazón hermano. Oigámosla en silencio reverente y con el alma recogida.

Alberto Durero venía de hogar donde el pan era escaso y el trabajo rudo, pero en su alma de muchacho había inquietudes de grandeza y de gloria. Quería ser artista del pincel, y artista grande.

Un día pudo comenzar a darle forma a sus sueños, y se fué lejos para estudiar. Para un estudiante pobre los sueños cuestan caro, y Alberto se vió obligado a trabajar mucho y a estudiar poco. En esos días de lucha Alberto se encontró con un corazón amigo, el corazón amigo de otro hombre pobre que también tenía sueños y quería ser artista grande.

Los dos decidieron vivir juntos y luchar juntos. Un día, cuando la situación se hizo desesperada para ganar el pan, y cuando los sueños estuvieron a punto de derrumbarse, el amigo de Alberto hizo esta reflexión:

—Trabajar y tratar de estudiar al mismo tiempo, es imposible; ni vivimos decentemente, ni perfeccionamos nuestro arte. Probemos de otra manera. Uno de nosotros trabajará mientras el otro estudia; y cuando alguno de nosotros haya realizado sus ambiciones y sus sueños y los cuadros comiencen a venderse, llegará la oportunidad para el que quede esperando y trabajando.

—Es lo mejor,—respondió Alberto—, y yo trabajaré por los dos.

—No, dijo su amigo—, yo seré quien trabaje por ti y por mí. Soy más viejo que tú; no tengo talento como tú, y tú no debes malgastar los años de tu juventud

Y aquel amigo fiel y bueno siguió lavando platos y fregando pisos para aumentar sus entradas, mientras Alberto Durero perfeccionaba su arte. Las horas de trabajo eran largas y fatigosas y la labor era ruda, pero el corazón del hombre cantaba estremecido de gozo y de esperanza, mientras sus manos, manos de artista, fregaban pisos y lavaban platos....

Llegó el día en que Alberto Durero empezó a ascender los escalones de la gloria; sus primeros cuadros se vendían. Con la alegría brincándole en el corazón entró a la humilde morada para decirle a su querido amigo:

—Ahora yo ganaré el pan para los dos. Ya no necesitan tus manos consumirse de fatiga. Yo cuidaré de ti, es hora de realizar tus sueños.

El viejo amigo se volvió a sus pinceles con la alegría del niño que se vuelve a sus juguetes y con la ilusión del artista que ha acariciado una ambición por largo tiempo, pero ya sus manos no supieron responder; las rudas labores las habían estropeado para siempre....

Un día que Alberto regresó inesperadamente a la vivienda que ocupaban, su amigo oraba. Entró silenciosamente, y al contemplar aquellas manos toscas y rugosas plegadas reverentemente, le vino una inspiración. "Yo nunca podré volver a esas manos su habilidad perdida", pensó, "pero podré mostrar al mundo el amor y la gratitud que hay en mi corazón por todo cuando por mí hicieron. Pintaré esas manos tal como las contemplo ahora, y el mundo sabrá que supe apreciar un carácter tan noble y desinteresado. Puede suceder que cuando las gentes contemplen mi cuadro, recuerden con amor y devoción, todas aquellas manos que silenciosamente se consumen de fati-

(Sigue en la página 15, Col. 3)

MANOS QUE ORAN

Pablo Vázquez C.

Manos que se entrelazan
y se elevan al cielo,
mientras el labio clama
con ruegos y oraciones
cuando en torno hay borrasca,
cuando se siente el hielo
del odio.... y la canalla
profiere maldiciones.

Manos que como torres
hacia el azul levantan
volutas multiformes
de perfumado incienso;
fuentes de bendiciones,
manos que oran, que cantan.

Manos santas, de santos,
transmisoras de preces;
medios para el milagro,
ungidas con el llanto.

Que, como las de Cristo,
sufren....sufren con creces
por el pecado, el vicio,
el mal y el desencanto.

Manos que no hacen daño,
manos que alcanzan todo;
que surcan el espacio
y ante el Eterno imploran.

De pureza dechado,
aún viviendo en el lodo
de este mundo pagano.
¡Benditas manos que oran!

SINTESIS . . . . . .

Por Emma V. de Cintrón.

La Srta. Petra Martínez Vázquez, principal de la escuela "Gabino Soto" de Fajardo y miembro de la Iglesia Evangélica Unida de dicho pueblo acaba de obtener el título de Superintendente de Escuelas.

Entre los 74 graduados de Boys Town, institución fundada por el padre Flannagan al oeste de Omaha, hay cinco de ellos que seguirán la carrera eclesiástica. Tres se convertirán en curas católicos y dos se unirán al ministerio protestante.

Después de haber estado ayunando por 51 días entregó su alma a Dios el Rdo. J. J. Ivie de Cherryville, Misuri.

Para asistir a la reunión del Presbiterio de Puerto Rico que se celebró en la Iglesia Presbiteriana de Aguada se encontraron de visita en Puerto Rico el Dr. Barney Morgan, secretario de la Junta de Misiones Nacionales de la Iglesia Presbiteriana en Estados Unidos y miembro de la Junta de Síndicos del Instituto Politécnico de Puerto Rico y su esposa la Sra. McAffe de Morgan, escritora norteamericana.

Se encuentra enferma de algún cuidado la Sra. Amada G. de Flores, esposa del Rdo. Julio C. Flores, pastor de la Segunda Iglesia Bautista de Ponce.

Recientemente salió hacia Estados Unidos en viaje de placer la Srta. Loida Lahoz, miembro de la Iglesia Metodista de Ponce.

Emir Acevedo Delgado es el niñito que ha venido a alegrar el hogar de los esposos Juan Emilio Acevedo, pastor de Aguada y su esposa la Sra. Bienvenida D. de Acevedo.

El día 25 de julio todas las sociedades de jóvenes del Sur se reunirán para celebrar un retiro espiritual a orillas del mar. "En Comunión con lo Eterno", será su lema.

Falleció recientemente en Ponce el Sr. Jesús Rodríguez Colón, hermano de la Sra. Amparo Rodríguez Vda. de Natal, miembro de la Iglesia Evangélica Unida de la Calle Marina de Ponce. Nuestra sincera condolencia a la familia Rodríguez por la muerte de este hermano.

Se encuentra recluída en el hospital "Santo Asilo de Damas" de Ponce la hermana doña Anita Mondesit, miembro de la Iglesia Evangélica Unida de Yauco.

Saldrá próximamente hacia los Estados Unidos el Rdo. Antonio Rivera Rodríguez pastor de la Iglesia Evangélica Unida de Río Piedras.

Para celebrar sus Bodas de Plata saldrán en viaje de placer hacia los Estados Unidos el Sr. Angel Lahoz y su esposa la Sra. Matita de Lahoz, miembros de la Primera Iglesia Metodista de Ponce.

Después de haber sido sometida a una operación se encuentra recluída en el Hospital San Lucas de Ponce la Sra. Elena Feliciano Vda. de Vélez de la Iglesia Evangélica Unida de Yauco.

Después de una corta enfermedad falleció en Ponce la Sra. Oliva Fernández, madre de la hermana Julita Torres y miembro de la Iglesia Metodista de la Playa de Ponce. Nuestro sincero pésame a la familia Torres Fernández por la muerte de tan querida hermana.

Con motivo de la celebración del quincuagésimo aniversario del Colegio Robinson de Santurce se encuentra en la isla la Srta. Ruth Meeker, directora de la Revista Methodist Woman y representante de la División de Mujeres para el Servicio Cristiano de la Iglesia Metodista.

Una congregación presbiteriana de color con una iglesia pequeña se unió a una congregación blanca de la misma denominación con una iglesia grande resolviendo así sus problemas de acomodo. Esto sucedió en San Francisco, California. **(Sigue en la página 15, Col. 2)**

NO DEJES PARA MAÑANA LAS DECISIONES DE HOY

Por Roy L. Smith

El era un joven atractivo, de mirada expresiva y agradable trato. Sus profesores de la segunda enseñanza estaban de acuerdo en decir que era un estudiante excelente y sus condiscípulos lo tenían como insuperable. Ahora, había visitado a su pastor para consultarle sobre a qué se dedicara en la vida.

"He pensado un poco ingresar en el ministerio", dijo, "pero hay algo que mi mente no puede resolver. Yo no conozco cuáles son algunas de las creencias y las doctrinas de la Iglesia. No sé, por ejemplo, si los Bautistas o los Metodistas tienen razón sobre el asunto del bautismo'.

El predicador era un hombre que había estado aconsejando a un buen número de jóvenes a entrar en el gran servicio del ministerio cristiano y veía en éste uno que prometía mucho. También conocía algunas de las responsabilidades morales que el muchacho estaba haciéndole frente.

"No me parece, que eso sea su problema", dijo. "Ud. no ha llegado todavía a ese punto. Llegará a su tiempo y entonces deberá resolverlo con cuidado y precisión. Pero este no es el momento de ocuparse de eso, porque hay otro asunto que tiene prioridad".

El joven quedó dominado inmediatamente por la seriedad dándose cuenta del reto que pronto tenía que afrontar.

"Las primera preguntas que cualquier hombre tiene que contestar cuando piensa entrar en el ministerio son éstas: ¿Está Ud. dispuesto a presentar al Señor la clase de vida que Ud. sabe que es necesaria en el ministerio? ¿Está Ud. dispuesto a someterse a las exigencias personales que el trabajo del ministerio le impondrá? Si tiene algunos hábitos o ambiciones en su vida que pueden serle perjudiciales en su ministerio, ¿está Ud. dispuesto a renunciarlos?"

El joven era sincero y con personalidad para hacerle frente a las preguntas. No era necesario que alguien le explicara que tales cosas incluían amistades, hábitos y costumbres. También vió que tendría que resolver el problema del trabajo que ahora desempeñaba y que le proporcionaba entrada extras para sus gastos.

La cuestión del bautismo, de la doc-

trina y de las diferencias denominacionales desaparecieron de su mente. Al fin y al cabo, él había tenido tiempo para estudiar estos asuntos y familiarizarse con las diferencias de opinión que estas cosas implicaban. Pero tenía lo que era necesario para hacer una decisión cristiana sobre su trabajo extra. Con una resolución sincera dijo, "está bien, renunciaré a ese puesto y volveré a la Escuela Dominical".

Desde ese momento comenzó a tomar una serie de decisiones que sucesivamente fueron despejando su mente. Ya estaba realmente preparado para los problemas más difíciles y complejos. Con el tiempo vió que los asuntos del bautismo y la doctrina se resolvían por sí solos. Quedaron resueltos, porque había solucionado primero los primeros problemas.

Aquellos que tienen que tratar con personas preocupadas, saben por experiencia que un relativamente sencillo problema moral, es la causa primordial de un gran desasosiego espiritual. Es muy fácil alejar la conciencia del verdadero problema dirigiendo la mente hacia alguna dificultad futura.

Un hombre, por largos años miembro de la iglesia, fué donde su pastor en una ocasión para manifestarle lo muy preocupado que estaba sobre los asuntos del "modernismo" y el fundamentalismo." El predicador, que conocía bastante su género de vida, sospechó que sus dificultades intelectuales eran solo una manera de encubrir sútilmente la conciencia atribulada. Aprovechando una oportunidad de la conversación le dijo repentinamente, "¿Enrique, cómo van las cosas por su casa? ¿tiene algún problema con su esposa?"

Fué como si un dique se hubiera roto dentro de su propia mente. Instantáneamente prorrumpió en una ansiada confesión y condenación personal que puso al descubierto una vieja decepción. Habiendo decidido interiormente subsanar aquella su antigua pecaminosa actitud, descubrió que su problema teológico había desaparecido tanto del horizonte, que estaba olvidado.

El mañana tendrá sus problemas, y no serán pocos. Pero tendremos muchos más si no resolvemos los de hoy con rectitud y firmeza.

El camino más valeroso, así como

(Sigue en la página 15, Col. 3)

POEMAS .....

El Manantial

ENTRE ESPADAÑAS, MIRTO Y ROMEROS,
EN CALUROSA TARDE ESTIVAL,
HICIERON ALTO LOS TRES VIAJEROS
ANTE LAS AGUAS DEL MANANTIAL.

ROBLES GIGANTES LE DABAN SOMBRA,
CESPED FLORIDO FORMABA ALFOMBRA
JUNTO AL VENERO MURMURADOR,
Y EL AGUA CLARA, CORRIENDO PURA,
PRESTABA AL CAMPO DULCE FRESCURA,
HOJAS AL ARBOL VIDA A LA FLOR.

SU SED CALMARON LOS CAMINANTES,
Y A LOS FULGORES AGONIZANTES
DE LA SERENA TARDE ESTIVAL,
ESCRITA VIERON ESTA SENTENCIA:
"PROCURA SIEMPRE QUE TU EXISTENCIA
SEAS COMO EL AGUA DEL MANANTIAL."

—NO ES MAL CONSEJO—DIJO EL MAS MOZO,
AL COMPRENDERLO SIENTO QUE EL GOZO
LLAMA A LAS PUERTAS DEL CORAZON;
COMO EL ARROYO SE TRUECA EN RIO,
CORRER EL HOMBRE DEBE Y CON BRIO
HACERSE GRANDE POR LA AMBICION.

—ES BUEN CONSEJO—DIJO PAUSADO
OTRO VIAJERO GRAVE Y HONRADO—;
HAY QUE SER PUROS PARA VENCER;
COMO LAS FUENTES SON LAS CRIATURAS,
Y ALMAS Y LINFAS HAN DE SER PURAS
SI CUAL ESPEJOS HAN DE ESPLENDER.

—¡NOBLE ENSEÑANZA! ¡SABIO CONSEJO!
DIJO EL VIAJERO CADUCO Y VIEJO—;
LA SED TEMPLEMOS, EN ODIO AL MAL,
EL BIEN HAGAMOS CON ANSIA INMENSA
SIN ESPERANZA DE RECOMPENSA.....
¡COMO LAS AGUAS DEL MANANTIAL!

León Tolstoi.

LA ELECCION DEL CONYUGE

Por el DR. HAROLDO SHYOCK.

El que el casamiento tenga éxito implica algo más que disfrutar de una agradable luna de miel. La expresión "hasta que la muerte nos separe", es el criterio final por el cual ha de juzgarse el casamiento.

Se ha dicho que los acontecimientos más importantes de la vida de una persona son: su nacimiento, su casamiento y su muerte. De ellos, no tiene ningún control sobre el primero y muy poco sobre el tercero. Sin embargo, con respecto al segundo, puede ejercer considerable influencia si así lo desea. Pero, desgraciadamente, es muy común permitir a la naturaleza que siga su curso, sin preocuparse por las consecuencias.

Más de un joven ha preguntado: "¿Cómo podré saber que me he enamorado de veras?" Generalmente la respuesta que se da es: "Cuando se enamore de veras, no tendrá ninguna duda al respecto." De esta manera se ha estimulado a los jóvenes a prestar demasiada atención a los factores emotivos y no ejercer suficientemente su sano juicio.

¿En qué consiste este amor que llega a apoderarse de uno? ¿Es algo sobrenatural, predeterminado, infalible? No; ni siquiera es misterioso, Es simplemente un estado de euforia emotiva que ha sido estimulado por la atracción social y física.

"Enamorarse" es algo agradable. Una pareja de enamorados procura la aprobación mutua. Ambos evitan la mención de circunstancias desagradables; procuran hacer una impresión favorable y ponen de manifiesto solamente su buena conducta. El tiempo que pasan juntos lo dedican a las recreaciones más bien que al trabajo. Piensan en lo futuro más bien que en las realidades, pasadas y presentes.

Durante el noviazgo no siempre se recalcan los rasgos más significativos para determinar la dicha eventual en el matrimonio. Ocasionalmente, aun mientras se están cortejando, los enamorados observarán características indeseable el uno en el otro. Pero generalmente el estado emotivo que significa el estar enamorado los induce a suponer erróneamente que el casamiento es un proceso milagroso que eliminará todos los malos rasgos.

Mientras están de novios, los jóvenes piensan que su casamiento resultará perfecto, y que vivirán luego siempre felices. Pero una vez casados, deben tomar lo amargo juntamente con lo dulce. Deben asumir obligaciones. Deben dedicarse al trabajo como a las recreaciones. Deben aceptar la vida tal como es.

En la realidad, son pocos los matrimonios que pueden reconocerse como perfecto en un cien por ciento, y esto debería incitar a toda persona joven a investigar cuáles son las cualidades que ejercen influencia sobre el éxito del matrimonio y hacer esfuerzos cuidadosos para actuar sabiamente en la elección de su cónyuge.

El que el casamiento tenga éxito implica algo más que disfrutar de una agradable luna de miel. La expresión "hasta que la muerte nos separe," es el criterio final por el cual ha de juzgarse el casamiento.

La dicha conyugal es una realidad mesurable y son muchas las cosas básicas por las cuales se le puede juzgar. Por ejemplo, las personas casadas que viven juntas felices, concuerdan en asuntos financieros; concuerdan en la elección de sus amigos en la elección de sus recreaciones, en su filosofía de la vida. Tienen intereses y actividades afines y no lamentan nunca haberse casado y no recurren a los defectos de sus cónyuges.

A través de los años se han hecho muchas observaciones que permiten predecir las probabilidades de cada uno en cuanto a obtener felicidad conyugal. Debe mencionarse en primer lugar la edad ideal para el casamiento. Son varias las razones por las cuales los casamientos antes de los veinte años no son deseables. Es muy raro que se establezca la seguridad financiera antes de los veinte años. Una pareja que se case en tales condiciones debe permanecer bajo el techo paterno o luchar contra tantas desventajas que puede llegar a lamentar el haber emprendido la aventura matrimonial. En las condiciones ideales el casamiento debe ir acompañado de una seguridad e independencia. Los esposos no pueden adquirir la debida consideración por su hogar cuando el casamiento prematuro les impide regir sus propios asuntos.

Enrique y Laura llegaron a conocerse durante su primer año en la escuela superior. Laura era bonita y se había criado en un hogar culto. Enrique era lato, de espaldas anchas y ya sabía lo que era ganarse la vida con el sudor de la frente. Enrique y Laura hallaban placer en la mutua compañía. Debido a su inexperiencia, su imaginación tendía a engañarlos en cuanto a las oportunidades que tiene una pareja para ganarse la vida mientras termina su educación. A medida que su amistad iba progresando, llegaron al punto en que empezaron a hablar libremente de casarse, y Enrique le aseguró a su novia que su experiencia previa le permitía cumla vida mientras seguían con su curso superior. Aun a pesar de su perspectiva romántica de la vida, Laura comprendía que esa actitud era quizás demasiado optimista. Pero ofreció voluntariamente abandonar sus estudios, si era necesario para aceptar un empleo que le permitiese complementar el presupuesto del hogar mientras el joven terminaba su curso.

A mediados del segundo año de su curso superior, Enrique y Laura decidieron que era tiempo de casarse. Por el hecho de que no se permitían casamiento durante el año escolar en el colegio al cual asistían, suspendieron sus clases al fin del primer semestre con la idea de volver a matricularse al principio del año escolar siguiente, después de la luna de miel y después de haber ahorrado suficientes fondos como para iniciarse.

Una vez casados, descubrieron que las cosas resultaban diferentes de lo que habían supuesto. Enrique halló empleo, pero también descubrió que su sueldo no alcanzaba para tantos gastos como la había esperado. Lo necesitaba casi todo para comprar las cosas más necesarias, y era imposible ahorrar para el siguiente año escolar. Laura procuró en vano encon-

trar empleo, y se vió obligada a reconocer que no poseía suficiente preparación como para que sus servicios fueran útiles.

Cuando regresaron al colegio el siguiente año escolar, sufrieron otras desilusiones. Los padres de Laura no habían estado de acuerdo con ese casamiento precoz, y no estaban dispuestos a ayudar financieramente a la joven pareja, y los de Enrique nunca estuvieron en la situación de poderle ayudar financieramente para poder continuar asistiendo a las clases. De manera que se vieron obligados a admitir que su imaginación les había jugado una mala partida al hacerles creer que podían cumplir con sus planes de casarse sin considerar debidamente los problemas implicados.

Su desilusión cobró forma de mezquinas frustraciones. Su personalidad no había madurado lo suficiente como para permitirles pasar por alto las molestias de menor cuantía, e inconscientemente comenzaron a echarse la culpa el uno al otro por las penurias que arrostraban.

Las investigaciones sociales demuestran que el porcentaje más elevado de matrimonios felices ocurre cuando el novio no tiene menos 24 años y la novia no tiene menos 22. Por supuesto estas cifras son arbitrarias, pero representan un promedio de edades en las cuales se puede admitir que la personalidad ha alcanzado el grado de madurez favorable para el éxito en el matrimonio.

Es muy común decir que un joven eligió esposa, pero rara vez que una joven eligió esposo. Las costumbres sociales imponen ciertas limitaciones al respecto, pero en una era democrática las jóvenes tienen derecho a opinar cuando se trata de determinar quien va a ser la cabeza de su hogar. El matrimonio entraña un acuerdo mutuo y la felicidad genuina depende tanto del esposo como de la esposa.

Las convenciones sociales requieren que la joven espere a que la inviten al matrimonio. Sin embargo no es imperativo que acepte el primer ofrecimiento que se le haga. La manera de vivir de una joven, como también su desarrollo y cultura, determinará el número y la calidad de las invitaciones que reciba. Ella no puede esperar que eventualmente atraerá la atención de un joven de ideales elevados, si mientras tanto estimula los flirteos de jóvenes de bajas normas. De manera que aun cuando no se espera de ella que solicite la mano de un joven, es la señorita quien determina cuál será el joven que deseará solicitar la suya.

Muchos jóvenes muestran resentimientos porque sus padres esperan ser consultados acerca de sus amistades especiales. No comprenden que éstos tienen la obligación de preocuparse por el futuro de sus hijos, pues están en una situación de reconocer que el matrimonio es un paso importante. Como tienen la ventaja de una experiencia más larga y una perspectiva más amplia, los padres desean proteger a sus hijos contra las consecuencias de las decisiones temerarias que podrían tomar.

Los jóvenes deben manifestar consideraciones respetuosas al consejo de los padres con relación a sus amistades especiales. No sólo es su juicio más maduro y moderado, y por lo tanto más seguro que sus mayores procuran hacer un esfuerzo sincero para evitarles a sus hijos o a sus hijas las penurias que podrían sufrir más tarde en la vida. Además, los jóvenes tendrán que tratar con sus padres durante el resto de la vida de éstos. De manera que en la elección del cónyuge es necesario ejercer una cautela razonable, o sea que las relaciones entre los padres y el recién elegido cónyuge no hagan desagradable la vida.

Por supuesto, una persona joven tiende a considerar que el hecho de que llegó a ser adulto le da derecho a hacer sus propias decisiones, que lo que está por establecer es su propio hogar y no el de sus padres. Hasta pueden considerarse en situación de evitar ciertas equivocaciones hechas por sus padres cuando establecieron su hogar. Pero esta actitud de independencia y egoísmo es generalmente prueba de que quien la asume no ha llegado a la perspectiva imparcial.

Hay casos en los cuales los padres son inconscientes egoístas en su oposición al casamiento de un hijo o una hija. Cuando piensan más en su propia comodidad y en su deseo de continuar disfrutando de la compañía de un hijo o de una hija, más bien que en lo que podría contribuír a la futura felicidad de los jóvenes, sería bueno que éstos procuren buscar el consejo de un ministro de la religión o de algún amigo de la familia, para determinar con exactitud cuáles son sus obligaciones primarias.

A veces surgen dudas acerca de la compatibilidad mutua de dos jóvenes de cultura y educación muy diferentes. Las ocasiones en las cuales existe la mayor necesidad de que los esposos se acomoden entre si debido a diferencias de educación, es en los casos en que la esposa recibió una mejor educación que el esposo. Esta situación da al esposo un sentimiento de inferioridad que priva a la esposa de la satisfacción que obtendra si él pudiese desempeñarse en la misma órbita social.

Ilustrará el punto el caso de una maestra de escuela que a los treinta y cinco años se casó con un soltero de cuarenta y dos años. Era hombre de buenas cualidades, pero no podía apreciar la sensibilidad cultural de su señora. Después de algunos meses de vida conyugal, la esposa fué a consultar a un psiquiatra al cual le confió que la vida matrimonial le resultaba intolerable. Cuando el facultativo le hizo algunas preguntas, descubrió que la dificultad estribaba en que la esposa se sentía sublevada por la mala higiene personal del esposo y el desagrado que le ocasionaban sus modales groseros, como eructar en la mesa. Un examen supreficial de los ambientes en que se habían criado este hombre y esta mujer, revelaron que no podía ser de otra manera. Posiblemente habría sido mucho mejor que esta maestra hubiera permanecido soltera antes que casarse con un hombre que no estaba preparado para apreciar su cultura y refinamiento.

Expresión de Gratitud

A través de Puerto Rico Evangélico quiero expresar en mi nombre y de todos mis familiares nuestra más sincera gratitud por las expresiones de simpatía y condolencia que hemos recibido de nuestros hermanos en la fe evangélica y de amigos particulares. A todos una vez más nuestro agradecimiento.

Fraternalmente,

Julia Torres Fernández.

¡Ya Llegaron!

LOS CALENDARIOS EVANGELICOS

Solicítelos en

Puerto Rico Evangélico, Apt. 1707, Ponce, P. R.

Cuando Dios creó el mundo, le dió al hombre autoridad sobre toda la obra de sus manos. Como dice el salmista: "Todo lo pusiste debajo de sus pies. Ovejas y bueyes, las aves de los cielos y los peces de la mar." El hombre es el virrey de la creación. Su poder procede de Dios y a Dios debe rendir cuentas de cómo lo emplea. Ninguna persona o institución de la tierra posee una soberanía absoluta. Toda autoridad es limitada, porque es delegada. Los padres tienen autoridad sobre sus hijos y también los maestros la tienen, pero sólo en la escuela. Los oficiales tienen autoridad sobre los soldados. El presidente de una república tiene autoridad sobre todos los ciudadanos, pero solo en cuestiones civiles. A nadie ha dado Dios autoridad sobre la conciencia del hombre. La esencia del pecado está en el deseo de ejercer una absoluta soberanía, con independencia de Dios. La causa principal de las guerras que afligen a la humanidad es la creencia de ciertos gobernantes en que la seguridad de la nación es la ley suprema. En tiempo de guerra una nación está tentada a no admitir más ley que la ley de su propia conservación, y en nombre de esa ley viola todas las leyes divinas.

Un cristiano no puede justificar a su país si éste se coloca por encima de la ley. Y mucho menos puede justificarse a sí mismo si adopta una actitud similar en el manejo de sus propios asuntos. Cuando el rico de la parábola dijo a su alma: "Alma, muchos bienes tienes almacenados para muchos años; repósate, come, bebe, huélgate" (Lucas 12:19), no pensó que debía dar cuenta a Dios, del uso que hacía de sus posesiones. No sintió la obligación de compartirla con los pobres. Y por ser un mayordomo infiel, Dios lo privó de su mayordomía. Jesús presenta este mismo principio en otra parábola (Marcos 12:1-9); (Mateo 21:33-45). Un hombre plantó una viña y la arrendó a labradores. Los labradores se negaron a pagar el arrendamiento. Guardaron para sí todo el fruto de la viña y se conjuraron para dar muerte al único hijo y heredero del propietario, después de lo cual se apoderarían de la propiedad. Por este crimen fueron destruídos. Jesús dijo a los dirigentes religiosos de sus días: "El reino de Dios será quitado de vosotros y será dado a gente que haga los frutos de él." Eran mayordomos infieles de la palabra de Dios.

Pablo advirtió a las iglesias gentiles que correrían la misma suerte si no eran fieles a su mayordomía. "No te ensoberbezcas, antes teme." (Romanos 11:20). Durante los cinco primeros siglos de la era cristiana las iglesias más fuertes se encontraban en el Asia Menor y el Norte de Africa. En el siglo VII esas iglesias desaparecieron ante el avance de la religión de Mahoma. Perdieron su poder para sobrevivir porque antes habían dejado de ser iglesias misioneras.

¿Cómo seremos mayordomos fieles?

En la era del Antiguo Testamento Dios estableció su templo en Jerusalem para que fuera casa de oración para todas las naciones. Para su mantenimiento ordenó a los judíos que dieran el diezmo del producto de sus campos y sus ganados. En el Nuevo Testamento Jesús se refirió sólo una vez al diezmo, y eso indirectamente. Dijo que los escribas y fariseos diezmaban la menta, el anís y el comino, pero descuidaban las cosas más importantes de la ley: debían pagar el diezmo y no olvidar las otras cosas. A aquellos que dicen que la práctica del diezmo no es obligatoria para los cristianos, quisiéramos decirles que, como tantas otras cosas del Antiguo Testamento, es bueno para los principiantes. Ayuda a formar el hábito de dar con regularidad. Nos enseña a llevar cuenta de nuestras ganancias y nuestros gastos; a no gastar más de lo que recibimos, y nos ayuda a ahorrar. Hasta que el cristiano no ha aprendido esta lección, Dios no puede confiarle la administración de sumas mayores.

El Nuevo Testamento nos enseña a dar mucho más que el diezmo. Jesús instó a algunos de sus discípulos a dejarlo todo y seguirle, para ser pescadores de hombres. Pedro y sus compañeros y Mateo el publicano abandonaron sus negocios a fin de convertirse en ministros del Evangelio. Jesús llamó al joven rico al mismo ministerio, pidiéndole que vendiera todas sus posesiones y diera el importe a los pobres. El joven se fué triste, porque no estaba dispuesto a hacer el sacrificio. El principio en que se basa esta demanda de nuestro Señor fué establecido claramente por Pablo en su segunda epístola a Timoteo: "Ninguno que milita se emba-

LA MAY

LOS CREYENTES EVANGELIC
CONSTITUIR UNA COMUNIDA
DEBIERAN SER UN EJEMPLO
TA DE VIVIR DE ACUERDO CO

Por Carl

raza en los negocios de la vida" (2 Timoteo 2:4) No es posible ser soldado a Medias.

A todos sus seguidores, estuviesen o no consagrados al ministerio del evangelio, Jesús les exigía dar con sacrificio. La viuda que echó en el arca todo lo que tenía es nuestro ejemplo. Su ofrenda era una aventura de fe, como la de la viuda de Sarepta

SEMINARIO EVANGELI
COLEGIO COMO PREP

Para conocimiento de tod
ingresar al Seminario Evangél
públicamente que la Junta de
regular del 10 de marzo del co
rir a todo estudiante que ingr
tener diploma de la institución
años de colegio en una institu

Acordó además descontinu
años.

Aún cuando el Seminario p
el curso de tres años para obte
se ofrecerán en los Centros Ex
los cursos que permitirán a es
de ingreso para la obtención d
ditos para recibir dicho certif

Los estudiantes que ya esta
el antiguo catálogo seguirán e
matriculen de aquí en adelant
establecidas por la Junta de S
D

ORDOMIA

CUALQUIER PAIS DEBIERAN DELO DENTRO DE LA NACION. A PROSPERIDAD QUE RESUL- ENSEÑANZAS DE LA BIBLIA.

Detweiler.

a quien el profeta Elías le pidió le horneara un pan con el último resto de harina y aceite que le quedaba. Los otros a quienes Jesús vió arrojar sus ofrendas en la tesorería del templo daban de lo que les sobraba, lo cual no significaba un sacrificio. No es un mayordomo fiel el que da a Dios lo que le queda después de haber satisfecho sus propias necesidades.

QUIERE DOS AÑOS DE ION PRE-TEOLOGICA

los estudiantes que aspiran a uerto Rico deseamos informar del Seminario en su reunión año tomó el acuerdo de reque- l Seminario con el fin de ob- a terminado por lo menos dos gial de primera clase.

ncesión de certificados de tres

acuerdo no seguirá ofreciendo certificados de la institución, auspiciados por el Seminario que no reúnan los requisitos a del Seminario acumular cré-

triculados en el Seminario bajo tbendrán el título para que se ín conformarse a las normas n la reunión de referencia.

RENCIO SAEZ, Presidente.

David lo entendió así cuando insistió en pagar el importe del terreno donde habría de levantarse el templo: "No ofreceré a Jehová mi Dios holocaustos sin costo" (2ª Samuel 24:24). Pablo elogió a los cristianos macedonios porque daban voluntariamente, más allá de sus fuerzas, contribuyendo liberalmente de su pobreza.

Las promesas de Dios a aquellos que son fieles mayordomos pueden ser clasificadas en dos categorías:

I. El principio general de que el que confía en Dios no será avergonzado. Dios repuso diariamente la harina y el aceite de la viuda de Sarepta mientras duró el hambre. Jesús prometió al joven rico tesoros en el cielo en lugar de sus posesiones que él debía vender para dar a los pobres. La diferencia entre los tesoros terrenales y los tesoros celestiales es la misma que entre las cisternas y los manantiales (Jeremías 2:13) Las cisternas pueden romperse o perder su contenido, pero el manantial, aunque proporciona diariamente una cantidad limitada de agua, nunca se agota. Dios no dejará perecer a nadie que, en una aventura de fe, presente su ofrenda, no teniendo seguridad de que tendrá suficiente para atender sus necesidades hasta el próximo día de pago. Pablo escribió a los filipenses, que habían sobrepasado a todas las otras iglesias en su ayuda para sus viajes misioneros: "Mi Dios, pues suplirá todo lo que os falta conforme a sus riquezas en gloria en Cristo Jesús" (Filipenses 4:19) Dios, dice Pablo, no quedará en deuda con nadie.

2. Dios no promete riquezas, sino prosperidad a aquellos que siguen las enseñanzas de la Biblia. Tres veces se repite esta promesa en los siguientes pasajes: Josué 1:8, Salmo 1:1-3 y Santiago 1:25. En estos tres pasajes se nos dice que la voluntad de Dios para su pueblo es que prospere, y que la Biblia continúe las reglas de acuerdo con las cuales nuestros trabajos pueden alcanzar feliz resultado. En el mismo sentido habla Pablo, exhortando a los cristianos de Corinto a imitar la liberalidad de los de Macedonia. Un mafoso erudito inglés ha traducido el pasaje como sigue: "Dios es capaz de darnos sobreabundancia no sólo de una clase sino en todo sentido, y no una vez sino siempre, vosotros tengáis, no sólo una especie sino en toda especie de buenas obras."

En todos los países el Evangelio arraiga primero entre los pobres. Pablo escribía a los corintios: "Porque mirad, hermanos, vuestra vocación, que no sois muchos sabios según la carne, no muchos podersos, no muchos nobles" (1ª Corintios 1:26). En la India, en nuestros días, los convertidos al cristianismo pertenecen en mayor proporción a las castas inferior frecuentemente a los llamados intocables. Lo lamentable en cuanto a las clases más pobres es su apatía y su desesperanza. Están resignados a vivir, ellos y sus hijos, toda su vida en la pobreza. Pero no es esa la voluntad de Dios para sus hijos. Es verdad que en este mundo no podemos escapar de las pruebas y las dificultades ni las persecuciones. Pero no es la voluntad de Dios que tengamos que mendigar la ayuda de otros. Cuando Cristo dió la vista al hombre que había nacido ciego lo libró de ser mendigo. La misma liberación experimentó el cojo de la puerta Hermosa, a quien sanaron Pedro y Juan.

Todo cristiano debe experimentar en su vida espiritual cierta tensión. Debe obedecer mandamientos que parecen contradictorios. Por un lado, nuestro Señor le ordena trabajar con los talentos que Dios le ha dado y acrecentarlos. El hombre que no ganó nada con el talento que le fuera confiado fué condenado como un "malo y negligente siervo." Pablo también escribió: "Y si alguno no tiene cuidado de los suyos, y mayormente de los de su casa, la fe negó y es peor que un infiel." (1ª Timoteo 5:8). Y otra vez dice: "no han de atesorar los hijos para los padres, sino los padres para los hijos". (2ª Corintios 12:14). Nuestro Señor también nos ordena no amontonar tesoros en la tierra, sino en el cielo. Por otra parte nuestro Señor alabó a la viuda porque "echó todo lo que tenía" en el tesoro del templo". (Marcos 12:44).

A nuestro entender, Juan Wesley resumió las enseñanzas del Nuevo Testamento en las instrucciones que dió a sus seguidores: "Ganad todo lo que podáis." Si seguimos estas instrucciones estaremos constantemente poniendo en juego nuestra conciencia, que es la forma de vida normal del cristiano. Ante todo, no debemos ser holgazanes, sino trabajar con ahinco. En segundo lugar, debemos ahorrar todo lo que podamos, a fin de

(Sigue en la página 14, Col. 2)

NUESTRAS CREENCIAS——

Creo en el Perfeccionamiento Cristiano

Por el OBISPO ROY H. SHORT.

Si yo lealmente creo en el desarrollo cristiano, no me detendré aceptándolo sólo como un ideal. Tomaré pasos decisivos, definidos y claramente marcados para contribuir al milagro de la perfección en mi propia vida.

Una de las grandes convicciones del mundo moderno, más difundidas y generalmente aceptada, es que el perfeccionamiento es sumamente importante.

Las organizaciones cívicas aceptan este ideal para las ciudades y pueblos que representan y se dedican con sincero esfuerzo a promover el crecimiento en cantidad y calidad, de recursos financieros para sus respectivas comunidades. El comercio acepta este mismo ideal luchando por el constante mejoramiento.

Las instituciones tales como colegios, hospitales y otras obras de filantropía, aceptan este ideal y se dedican constantemente a perfeccionar su labor técnica, extendiendo sus actividades y ampliando sus recursos.

Los padres aceptan este ideal para sus hijos y buscan con toda diligencia, obtenerles aquellas cosas que contribuyen a su desarrollo físico, mental, social y cultural.

La vida del mundo en el último siglo, en relación con centurias pasadas, ha sido un siglo de progreso. Ha visto un desarrollo incomparable. Nuestro mundo es extraordinariamente diferente al de hace solo cien años. La ciencia ha adelantado, la industria mejorado y expansionado, los transportes han pasado rápidamente por fases sucesivas, desde la carreta de buey al aeroplano. La educación se ha hecho mucho más general. Ciertas injusticias, en un tiempo toleradas, han sido proscritas. Pueblo y razas que antes vivían sometidos poseen ahora nuevas libertades. El mundo no es todavía lo que soñaron los cristianos, pero es un mundo que ha avanzado mucho.

Frente a todo este mejoramiento que presenciamos, no se puede evitar pensar si somos o no personas mejores. ¿Podríamos aceptar la observación de aquel pensador, que, cuando vió por primera vez un tren dijo, ¿"un medio perfeccionado para un fin no logrado"? y nos preguntamos, viendo el énfasis que se da a tanto progreso, si también él existe o no comparablemente entre los cristianos con respecto al perfeccionamiento espiritual.

Mientras que en alguna ocasión nos encontramos con almas preciosas y radiantes, vemos por todos lados a gentes que parecen tan imperfectas espiritualmente, que nos recuerdan a los enanos en vez de los gigantes tal como Dios quiso que fueran sus hijos. ¡Cuán amenudo se ve la tragedia de la comunidad cristiana, débil, decadente e ineficaz, en vez de fuerte, preparada y dispuesta al sacrificio ante la demanda santa de sus altas tareas! Se ve a muchos que pronuncian el nombre de Cristo, pero cuya oración característica es, "pero quita de mi las tinieblas de mi alma".

Tales experiencias, nos hacen preguntar si hemos dado o no el énfasis debido al crecimiento espiritual, que es ciertamente de la más alta importancia. Antes que nada mi corazón me lo dice. Algo muy profundo dentro de mí está siempre orando, "oh que se levante un hombre en mí, para que el hombre que yo soy cese de ser".

Las Sagradas Escrituras me impresionan igualmente con la importancia que dan al crecimiento espiritual. En ella se afirma que la voluntad de Dios es que yo debo crecer, diciendo, "Esta es la voluntad de Dios, hasta tu propia santificación". Ellas me enfrentan con el atractivo de una meta infinita al decir, "Sed perfectos como vuestro Padre que está en los cielos es perfecto', y me exigen con demanda imperativa, "Yo soy el Señor, tu Dios.... serás santo porque Yo soy santo".

Como Metodista, la tradición que poseo y la herencia recibida de aquellos que dirigidos por Dios formaron mi iglesia y la colocaron en la marcha de los siglos, me exigen con idéntico énfasis lo mismo.

San Pablo, prosiguiendo al blanco, al premio de su alta misión; Francisco de Asís, negándose a sí mismo y disciplinándose hasta el punto de que las gentes pretendieran ver el estigma de marcas o huellas semejantes a los clavos en las manos de Jesús; y Tomás a Kempis, buscando ardorosamente a su Señor, junto con miles de hombres y mujeres ignorados, cuyos nombres han quedado olvidados en la tierra pero escritos en el Libro de la Vida del Cordero, me urgen a la necesidad de la perfección cristiana.

Si yo realmente creo en el desarrollo cristiano, no me detendré aceptándolo sólo como un ideal. Tomaré pasos decisivos, definidos y claramente marcados para contribuír al milagro de la perfección en mi propia vida.

Asistiré a la Iglesia para que por medio del compañerismo con el pueblo de Dios y la predicación de la Palabra, y con la atmósfera del lugar santo, mi alma pueda ser alimentada y yo pueda descubrir la voluntad de Dios.

Practicaré la vida privada de oración. Todos los días leeré mi Biblia y oraré utilizando alguna lectura auxiliar o la tan sencilla como el Aposento Alto, para que a través de sus páginas, Dios pueda hablar a mi alma.

Observaré el culto familiar, reuniéndome con los que viven bajo mi techo, para la meditación breve y la oración, a fin de que junto con los que más amo, podamos crecer unidos en el mismo conocimiento de Dios y de su Hijo Jesucristo.

Me entregaré diligentemente a cumplir lo que creo es el deseo de Dios para mi vida, tratando de servirle en cada día y tiempo, de modo que pueda tener alguna parte personal en el glorioso proceso de establecer el Reino de Dios entre los hombres.

(Tradujo Juanita M. Aguirre)

Del título en inglés, "I believe in Christian Growth", publicado en "The Christian Advocate").

WILLINGEN, 1952

Por el DR. CHARLES W. RANSON.

La importancia de Willingen—Este proyecto ha sido el resultado de años de meditación constante y oración, así como de la cooperación de muchos. Representa el método por medio del cual nosotros creemos que la reunión de Willingen será usada de la mejor manera para el más completo descubrimiento de la voluntad de Dios para la Misión Mundial en este tiempo de cambio revolucionario.

Willingen, 1952, está ciertamente destinado por Dios para tomar su puesto en la notable sucesión de conferencias misioneras mundiales que ha marcado la historia del movimiento misionero ecuménico. A Edinburgo, Jerusalén, Madrás y Whitby será añadido, Dios Mediante, el nombre de este pequeño pueblo alemán donde los representantes de iglesias de todas partes del mundo se congregarán el próximo mes de julio para celebrar una reunión amplia del Comité del Concilio Internacional Misionero. A medida que uno lee la historia de la gran sucesión de conferencias internacionales misioneras se hace más patente que cada una sus resultados característicos.

La de Edinburgo, en el año 1910, está reconocida como un acontecimiento culminante en la historia moderna, habiendo participado de ella alrededor de 1,400 delegados. Allí se tomaron las medidas necesarias para la continuación del organismo que más tarde se habría de conocer como Concilio Internacional Misionero y que se constituyó oficialmente en el año 1921.

Siete años más tarde, en Jerusalén, el Concilio Internacional Misionero celebró su primera reunión de carácter mundial a la que asistieron representaciones de 51 países. Una gran parte del programa se dedicó al estudio de la educación cristiana, así como la relación de la Misión Cristiana ante los problemas rurales, de industria y conflicto racial. Dos Departamentos de vital importancia en el Concilio Internacional Misionero surgieron en esta reunión: el Departamento de Investigación Social e Industrial y el Comité Internacional de Acercamiento Cristiano a los Judíos.

En el año 1938 tuvo lugar una nueva reunión en Madrás, India, donde se discutió amplia y detalladamente el tema "La Misión Mundial de la Iglesia'. Fué una conferencia grande que se caracterizó por la cantidad asombrosa de trabajo cuidadoso en cada aspecto de la Misión Mundial.

La Segunda Guerra Mundial interrumpió la celebración de estas reuniones y no fué sino hasta el verano de 1947 cuando se reanudaron con la de Whitby, Canadá, que se distinguió por el espíritu de hermandad y confraternidad cristiana que prevaleció en todo momento, producto de la soledad y el sufrimiento en que habían estado sumidos los países allí representados. Surgió en Whitby una frase que ha pasado a formar parte del vocabulario común del movimiento misionero: compañeros en obediencia.

Allí comenzó el proceso de consideración que ha encauzado los planes para Willingen. Se conocía perfectamente bien los cambios revolucionarios de la Iglesia a través del mundo; por tanto, se pidió al Secretario de Investigación del Concilio Internacional Misionero que pusiera especial atención al estudio de la Obligación Misionera de la Iglesia. Nunca antes este organismo ha emprendido un estudio de tan vital importancia ni citado a una conferencia de mayor importancia potencial que la reunión próxima a celebrarse en Alemania en el verano.

Willingen es un lugar de curación en Alemania central. Iremos allí invitados y como huéspedes del Concilio Misionero Evangélico alemán—miembro constituyente del Concilio Internacional Misionero. La reunión no será una conferencia en grande escala como la de Madrás. Será meramente un Comité ampliado del Concilio comparable en número a la reunión de Whitby.

El Comité del Concilio se compone principalmente de representantes oficiales de los 32 concilios nacionales constituyentes. La constitución provee para la representación de áreas donde los concilios no se han organizado completamente o donde no hay de otro modo provisión alguna para representación. El Comité constitucionalmente nombrado se compone de unas 90 personas. Los oficiales del Concilio Internacional Misionero han sido autorizados por el Comité interino para agregar a este número aquellas personas cuyo conocimiento especial o experiencia les califique para hacer una contribución notable a la reunión—hasta un límite aproximado de 150 personas. En la labor de selección los oficiales se dejarán guiar especialmente por el consejo y nominación de los concilios constituyentes.

No existe intención alguna de que la reunión de Willingen sea una de proporciones espectaculares. Será principalmente una conferencia de trabajo. Se celebrará desde el 5 hasta el 18 de julio de 1952, con tres días adicionales para la reunión algo reducida del Comité constitucional del Concilio. En cuanto a método se refiere, tratará de combinar las virtudes del usado en Madrás a través del trabajo concentrado por grupos, y la práctica de Whitby de discusión en sesión plenaria.

Cinco temas principales serán encomendados a cinco grupos. Siguiendo la discusión de estos temas, habrá otra serie de grupos que se dedicarán al estudio detallado de aplicación por áreas y considerarán los resultados de la discusión de los temas principales en relación a las condiciones actuales en determinado territorio. En la primera semana de la conferencia las sesiones plenarias se dedicarán en su mayor parte a la consideración de la base bíblica y teológica de la Misión Mundial. Se establecerá una discusión de cuestiones prácticas dentro del contexto de las verdades fundamentales de la revelación Cristiana, de la que la Misión Mundial toma su origen. En la segunda semana las sesiones plenarias tendrán para su consideración los informes de ambos grupos y tratará de establecer las relaciones mutuas en las declaraciones teológicas básicas, asuntos trascendentes de la iglesia, y la aplicación práctica de ambos a los problemas urgentes inmediatos de la organizada Misión Mundial.

(Sigue en la página 14, Col. 2)

Iglesia Metodista de Arroyo Celebra 44 Aniversario

Durante los días 22 al 29 de junio la Iglesia Metodista de Arroyo ha estado celebrando una campaña Evangelística con motivo de su 44 Aniversario.

Comenzando el domingo 22 los siguientes predicadores ocuparon el púlpito de aquella iglesia: Rdos. Andrés Marrero, César Valle, Diego Escobar, Jorge N. Cintrón, Santiago Sáez, Apolinario Cruz Sánchez y Don Esper Cintrón.

En la noche del domingo 29 se cerrará la campaña con un programa especial.

Programa Social en Honor a los Graduados de Distintas Escuelas y Grados, todos miembros de la Iglesia Presbiteriana del Barrio La Plata, de Lajas

Con motivo de llevarse a efecto los actos de graduación, y con gran compañerismo que cobija a todos los hermanos de la Iglesia Presbiteriana del barrio La Plata, de Lajas, se llevó a efecto un ameno programa social en honor a algunos miembros de la Iglesia y de la sociedad, que se graduaron en distintas escuelas y grados.

Los graduados son:

El joven José A. Rodríguez miembro de la Iglesia Presbiteriana de La Plata, vicepresidente de la sociedad de Esfuerzo Cristiano de la localidad. Se graduó de Cuarto Año en la Escuela Superior Presbiteriana de Lajas, P. R.

La Srta. María M. Ojeda, se graduó de Cuarto Año en la misma escuela. Es miembro de la Iglesia y también de la sociedad.

La Srta. Ana Mercedes Mercado se graduó de noveno grado en La Segunda Unidad del Barrio Sta. Rosa de Lajas. Es hija de la Sra. Mercedes Toro de Mercado que es la anciana gobernante de la Iglesia Presbiteriana de La Plata.

La sociedad le desea que obtengan en el futuro más triunfos como este que han obtenido con la ayuda del Señor.

Roberta Mercado, Corresp.
Soc. del Bº La Plata, Lajas, P. R.

Doña Oliva Fernández Vda. de Torres Falleció en Ponce

A la edad de 83 años falleció el sábado 14 de junio de 1952 la querida hermana Doña Oliva Fernández Vda. de Torres, quien por 49 años fué miembro de la Iglesia Metodista de la Playa de Ponce.

En la tarde del domingo su cadáver fué trasladado al templo Metodista de la Playa de Ponce donde se celebró un solemne servicio funeral bajo la dirección del pastor local Rdo. Angel M. Arús, con la colaboración de los Rdos. Gildo Sánchez, Jorge N. Cintrón y Jorge Richardson quien pronunció el sermón.

Frente al cementerio civil hicieron uso de la palabra el Rdo. Raúl Irizarry sacerdote católico de la comunidad y los Rdos. Angel M. Arús, y Jorge N. Cintrón quienes expusieron las virtudes y cualidades cristianas que adornaban la vida de la fenecida hermana. Doña Oliva fué un miembro fundador de la Iglesia Metodista de la Playa de Ponce a la que pertenecen sus hijas Julita y Herminia y su nieta Carmelita. Hasta los últimos días de su vida estuvo cooperando en la Sociedad de Damas y en el círculo de oración. Nunca podremos olvidar su presencia en el mismo escaño todos los domingos y por tantos años.

En la noche del lunes 23 de junio de 1952 la congregación Metodista de la Playa de Ponce celebró un concurrido servicio a la memoria de la hermana Doña Oliva. El Rdo. Angel M. Arús ofreció el mensaje de esperanza y consuelo.

La Iglesia Metodista de la Playa de Ponce siente que ha perdido una de sus columnas pero sabe que por su testimonio y consagración está junto al Señor en esta hora.

Sobreviven a la consagrada hermana sus hijos, Angel y Panchito y sus hijas Herminia y Julita. A ellos así como a todos los otros familiares expresamos la más sentida condolencia en esta hora y rogamos al Señor les imparta la confianza y la esperanza necesaria para tener la tranquilidad anhelada.

Puerto Rico Evangélico en Chile

Lebu, 12 de mayo de 1952.

Rdo. Jorge N. Cintrón, Director
Revista "Puerto Rico Evangélico".
Ponce, Puerto Rico.

Estimado señor:

Cúmpleme avisar a usted recibo del número 1104 de la Revista "Puerto Rico Evangélico, que ha tenido a bien hacer llegar a la Biblioteca Central del Instituto Científico de Lebu.

Es motivo de íntima satisfación espiritual hojear una magnífica revista

—: Nueva Novela Hispanoamericana :—

"TROPICO EN MANHATTAN"

Por

GUILLERMO COTTO-THORNER

(Universidad de Texas - Austin)

Prólogo por Mariano Picón Salas (Universidad de Columbia, Nueva York)

Editores: EDITORIAL OCCIDENTE INC.

San Juan, Puerto Rico.

244 Páginas $2.00 ejemplar

Haga sus pedidos directamente a:

EDITORIAL OCCIDENTE, INC.

Apartado Postal 3544

San Juan, Puerto Rico

que recoge la esencia pura de la Palabra Divina, informa del movimiento cristiano evangélico ampliamente y lleva expresión alentadora para el decaído o para el perverso que vive lejos de Dios.

Le agradezco sinceramente este amable envío que seguramente será redimir más de un pecador.

Esperamos que esta interesante publicación llegue regularmente a nuestra Biblioteca y válgome de esta oportunidad para saludar al señor Director con mi más distinguida consideración y estima.

Suyo en Cristo,
Prof. Alberto Zapata B.
Presidente del Instituto

Daniela O. Colón

OFRECE SU HOGAR PARA PUPILOS

URBANIZACION UBARRI,

Calle Piñeiro 56, Río Piedras, P. R.

CONVENCION LUTERANA

La primera convención del Sínodo Luterano del Caribe se celebró en la Iglesia Evangélica Luterana de San Pablo, los días 29, 30 31 de mayo. Estaban representadas todas las parroquias de Puerto Rico y las Islas Vírgenes. El Dr. Franklyn C. Fry, Presidente de la Iglesia Luterana Unida en América predicó el sermón principal de la Convención. El Dr. Fry presidió las sesiones del Sínodo hasta que fué nombrado el presidente de la nueva organización eclesiástica. También estuvo de visita el Dr. Richard H. Gerherding, Secretario de la Junta de Misiones Americanas. El nuevo Sínodo solicitó su ingreso oficial en la Iglesia Luterana Unida en América como uno de sus sínodos asociados.

Los siguientes hermanos fueron electos ofiviciales del Sínodo: Presidente, Eduardo Roig, de P. R.; Secretario, Rev. Merle Farncke(de Islas Vírgenes; Tesorero, Mr. Gilberto Graciani, de Puerto Rico; Vocales Rev. Clarence Schnorr, de Islas Vírgenes; Rev. Evaristo Falcó, de P. R.; Mr. Darna Peterson, de Islas Vírgenes y Mr. Francisco Sein de Puerto Rico.

Delegados a la Convención de la Iglesia Luterana Unida que se celebrará en Seatle, Washington en el mes de octubre; el Rev. Eduardo Roig, Rev. Merle Farnkcke y Mr. Darna Petersen.

Durante toda la convención reinó la armonía y el deseo de todos los pastores y laicos que esta nueva organización eclesiástica sea una bendición para la obra luterana en Puerto Rico e Islas Vírgenes.

PROGRAMA TENTATIVO PARA LA CAMPAÑA EVANGELISTICA DEL DR. WALTER MONTAÑO EN EN PUERTO RICO

Durante los Días de junio 22 a a julio 25 de 1952.

Junio 21 (Sábado) Llegada del Dr. Montaño a Puerto Rico.

Junio 24 (Martes) en las Iglesias de Yaúco.

Junio 25 (Miércoles) en la Iglesia Presbiteriana de San Germán.

Junio 26 y 27 (jueves y viernes) en las Iglesias de Mayagüez.

Junio 28 (Sábado) Descanso.

Junio 29 (domingo) en las Iglesias de Aguadilla.

Junio 30 (lunes) en las Iglesias de Arecibo.

Julio 1º (martes) en las Iglesias de Manatí.

Julio 2 (miércoles) en las iglesias de Bayamón.

Julio 4 (jueves) en la Iglesia Evangélica Unida de Humacao.

Julio 5 (viernes) en la Iglesia Evangélica Unida de Naguabo.

Julio 5 (sábado) descanso.

Julio 6 al 13 (compromiso Primera Iglesia Bautista de Río Piedras)

Julio 14 y 15 (lunes y martes) en la Iglesia Bautista de Cayey.

Julio 16 (martes) en las Iglesias de Guayama.

Julio 17 y 18 (jueves y viernes) en Caguas.

Julio 19 (sábado) descanso.

Julio 20 al 24 (domingo a viernes) en la Zona Metropolitana.

Julio 26 (sábado) a medio día) Comida fraternal al Dr. Montaño.

Julio 25 (viernes) en Fajardo

Zona Metropolitana:

(1) domingo Iglesia Discípulos de San Juan. (2) lunes, Iglesia Bautista San-Juan. (3) martes, Alianza Cristiana Santurce; (4) miércoles Iglesia Metodista San Juan; (5) jueves, Iglesia Presbiteriana, Santurce.

INSTITUTO DE VERANO DE LAS DAMAS PRESBITERIANAS

Julio 28 del 1952

Sitio: Iglesia Presbiteriana Aguadilla, Higüey, P. R.

Para todas las Sociedades de Damas del Presbiterio de Puerto Rico. "VENID..... APRENDED DE MI"

Programa

8:30	Organización del Instituto
9:00	Devocional por la Soc. Local
9:15	Clase: Testificando a Cristo.
10:05	Afrontando los problemas en la Comunidad. Clase.
10:50	Receso.
11:05	Estudio de Misiones Nacionales. Clase.
12:00	Almuerzo y Descanso.
1:15	Devocional por la Soc. de Lajas.
1:30	Clase: Testificando a Cristo.
2:20	Problemas en la Comunidad Clase
3:10	Receso y Programa Recreativo, por Esperanza R. Vda. Torres.
4:05	Estudio de Misiones Nacionales. Clase.
5:00	Clausura.

Lema: Venid, Aprended de Mi.

Objetivo:

Preparar las Damas de Nuestro Presbiterio para servir mejor al Señor en la extensión del Reino.

Aviso: Esperamos delegaciones de todas las Sociedades, todas las que puedan venir. Esté temprano, traiga papel y lápiz. Traiga dinero para el almuerzo. La matrícula es gratis este año.

Haga un esfuerzo por venir. Solamente es un día de Instituto y lo hemos hecho para que Ud. no falte. Esperamos tener cien Damas presentes. El sitio es fresco y cómodo. No falte. Al Higüey todas D. M.

Cursos de Estudio:

Fe y Vida Espiritual

Educación y Acción Social

Estudio de Misiones Nacionales

Facultad:

Víctor Colón Bonet M. Th.

Samuel Vélez Santiago B. Th.

Angel Luis Seda M. A.

Oficiales de la Asoc. Presbiterial:

Josefa R. Colón, Presidenta.

Esperanza R. Vda. Torres, Secretaria.

Antonia G. Bidot, Tesorera.

NOTAS DE SOSUA, R. D.

Para celebrar dignamente "El Día de las Madres" preparamos un programa especial para honrar la autora de nuestros días. Aunque se trata de una nueva congregación que el Señor está levantando en el vecindario de "Los Charamicos" para su honra y gloria, hay sin embargo, varios jóvenes que se aprestan para servir a la causa, y por tanto, como el año pasado, todos los números se agotaron a satisfacción del inmenso público que llenaba las naves de nuetra capilla.

El día 6 de mayo celebraronse elecciones generales en todo el territorio dominicano, y habíamos dispuesto hacer una distribución de literatura evangelística en todas las mesas electorales del Distrito Norte de nuestra obra, así es que mientras los ciudadanos votaban por los candidatos nominados por el Partido Dominicano, en las mesas de Veragua., Sabaneta de Yasica, Sosúa, Montellano, y Puerto Plata, se les entregaban distinas hojitas con mensajes de la Palabra de Dios.

CONVENCION DE DAMAS

El sábado 7 de junio se celebró una convención especial de la Sociedad de Damas Luteranas de P. R. bajo la presidencia de la Sra. Genoveva Cotto en el poblado Saint Just, Trujillo Alto. Los hermanos Episcopales nos cedieron los terrenos de su colegio para esta convención.

El propósito principal era solicitar el ingreso de la Sociedad de Damas Insular a la Sociedad de Damas Lute-

(Sigue en la página 15, Col. 3)

(Viene da la página 9)

atender a la ampliación de nuestra familia. Y, finalmente, debemos darlibremente y con abnegación para el sostenimiento de la iglesia y de la obra misionera, en el mundo entero.

Los creyentes evangélicos en cualquier país debieran constituir una comunidad modelo dentro de la nación. Debieran ser un ejemplo de la prosperidad que resulta de vivir de acuerdo con las enseñanzas de la Biblia. Tomás Huxley, un hombre de ciencia inglés del siglo pasado, dijo que el tener sangre de hugonote en las venas equivalía a mil libras esterlinas por año. En el siglo XVII los hugonotes eran los elemntos más prósperos de Francia. Cuando Luis XLV los expulsó de su patria pasaron a Inglaterra y a la América del Norte, enriqueciendo a estos países con su industria y sus capacidades. El profesor Ellworth Huntington, de la Universidad de Yale, después de un serio estudio de las circunstancias relacionadas con los hombres y mujeres que figuran en el "Who is Who in America", ha comprobado que entre los hombres eminentes los hijos de los pastores y misioneros protestantes son muchos más que los de cualquier otra profesión o negocio. La educación cristiana y la disciplina de sus hogares han contribuído en gran parte a su adelanto. En ninguna parte como en los países protestantes, tantas personas ricas han recorrido su responsabilidad por el empleo de sus riquezas para el beneficio de los pobres, siendo muchos los que han establecido "fundaciones" para que continuaran con esa labor, después de su muerte. Esto es resultado de la educación de las conciencias mediante las enseñanzas de la Biblia sobre la mayordomía.

(Viene de la página 11)

La Importancia de Willingen - Este proyecto ha sido el resultado de años de meditación constante y oración, así como de la cooperación de muchos. ..Representa el método por medio del cual nosotros creamos que la reunión de Willingen será usada de la mejor manera para el más completo descubrimiento de la voluntad de Dios para la Misión Mundial en este tiempo de cambior evolucionario. ..Sería difícil apreciar en todo lo que vale la naturaleza de esta reunión o su importancia potencial para la Iglesia toda en cada país. Los oficiales del Concilio Internacional Misionero, por lo tanto, suplican, en favor de Willingen, las más fervorosas oraciones de todos los fieles para que Dios use esta reunión como el instrumento por medio del cual la Iglesia Universal pueda ver con claridad la grandeza y la gloria de su vocación misionera y los medios por los cuales, en el mundo contemporáneos, ese llamamiento pueda ser mejor cumplido.

Si, en lo que he escrito, he dado la impresión de que estas reuniones mundiales celebradas durante los últimos 40 años representan los acontecimientos más importantes en la vida de la Iglesia durantes esta era, desearía corregir esta impresión. Estas reuniones tienen su lugar en el propósito de Dios. Su valor real es evidente al convertirse en instrumento a través del cual una nueva visión se da a toda la Iglesia por mediación de los pocos que tienen el privilegio de participar de ellas. Tal instrumento no se puede crear meramente por trabajo fuerte y cuidadoso estudio, aunque ambos son esenciales para el éxito de la conferencia. Cuando hemos dado forma a nuestro programa y hecho nuestros planes, surge la pregunta: ¿Pueden vivir estos huesos? La respuesta dependerá mucho más de nuestra capacidad para meditación clara y organización eficiente. Les invitamos a orar para que Willingen pueda convertirse en el instrumento de Dios en un despertamiento nuevo más profundo y más amplio a través de toda la Iglesia en cada nación.

Nota: El autor de este artículo, Dr. Charles W. Rawson, es Secretario General del Concilio Internacional Misionero. Tradujo la Sra. Minerva S. de Fernández.

Otra: A la reunión del C. I. M., Willingen, Alemania, julio 5-21, asistirán de Cuba el Dr. Alfonso Rodríguez Hidalgo, seleccionado para representar a la América Latina. Desarrollará el tema "El Llamamiento de Dios", y el Rev. Raúl Fernández Ceballos, Secretario Ejecutivo del CCIE, organización que ha solicitado su ingreso en el Concilio Internacional Misionero. La esposa del Rev. Raúl Fernández, Sra. Minerva Sánchez, le acompañará.

El delegado de Puerto Rico es el Lic. Hipólito Marcano.

TEMAS PARA LA JUVENTUD

Por DELIA M. VARGAS.

(Esbozo biográfico de Raimundo Lulio, por Alberto Franco Díaz). .... ..

Habrá en el siglo XIII o en los comienzos del XIV, tan ricos en grandes conocimientos y en notables figuras, un nombre más subyugante que el de Ramón Llull. En la centuria del más famoso de los teólogos, Tomás de Aquino de la audacia legendaria de Marco Polo; cuando fulgura el genio del Dante y resplandece la sabiduría del Doctor Seráfico, Raimundo Lulio nos deslumbra con los rayos quemantes de su exaltada pasión cristiana.

Trazos para un retrato.

"Su personalidad—nos dice un historiador—es impresionante en todos los aspectos. No hace falta la leyenda que en torno a Llull (forma catalana de su nombre) ha crecido de una manera portentosa para pasmarse y embriagarse ante esa figura compleja única." Magnífico introito para quien osara trazar la semblanza de Raimundo Lulio. He aquí un hombre cuya vida parece un milagro. Nos acercamos espiritualmente a él y sentimos que mana de su vida, una vida cuyo secreto no es humano. Es hombre y es fuego. Es hombre y es luz. Y ese fuego y esa luz vienen de Dios.

Nació en Palma de Mallorca en el 1235. Su nombre patronímico, Lul, Luyl, Lull, asoma a la historia en el siglo anterior como un apodo de la familia catalana de los Amat. En tierras de poesía nació nuestro héroe, hijo de la virtuosa y creyente Isabel de Erill y de su esposo, el caballero Ramón Llull cuyas "manos encallecidas por el hierro" y cuyo corazón valeroso habían merecido del rey Don Jaime I. la recompensa de las tierras que poseían en la isla, un rafal en las proximidades de la ciudad y una montaraz alquería.

¿No aparece aquí, en los antecedentes de esta vida, los signos que han de presidirla? Poesía, piedad, valor....

Pero hay un signo más. Un signo que domina su existencia. Es el amor. Un amor, se ha dicho cuya violencia irrefrenable y obsesionante rigió todos sus movimientos. Durante su juventud le condujo a fuentes impuras cuyas aguas turbias bebió con febril ansiedad. Era de hermosa apariencia, hábil en el manejo de las armas, osado en las aventuras y apasionado. Tuvo, pues, muchos y fáciles éxitos en lides galantes. Más tarde recordó con tristeza los días en los cuales, por gozar los placeres de la lujuria tuvo que soportar "muchos trabajos y ansiedades y peligros demuerte.'

Mercader de perlas valiosas las buscaba en el amor puramente sensual. Y en una hora venturosa de su existencia para bien suyo y de la humanidad, tuvo el inesperado encuentro de la perla de gran precio y la adquirió al costo de su renunciación más absoluta.

Había tenido lugar su conversión. Contaba entonces treinta años.

Dos versiones han llegado hasta nosotros acerca de su fulminante conversión, su encuentro de Damasco. Según una de ellas el apasionado senescal (servía en la corte de Jaime II), estaba cierta tarde componiendo una canción erótica inspirada en un ilícito amor, cuando vió a su derecha al Salvador pendiente de la Cruz, sangrante y mirándole con expresión de reproche. La segunda leyenda, registrada con reservas en el "Acta Sanctorum", cuenta que Raimundo, enamorado de cierta dama muy hermosa pudo comprobar la podredumbre de la belleza perecedera y física, descubrimiento que le sumió en profundas cavilaciones. Al llegar a su casa en tal estado de ánimo, se le apareció Jesús y le dijo: "Raimundo, sígueme". Y él obedeció.

(Continuaremos este interesante y ejemplar esbozo biográfico en el próximo número).

SINTESIS . . . . . .

En la noche del sábado 20 de junio inició su campaña evangelística en Ponce el Dr. Walter M. Montaño predicando en la iglesia Metodista de la Calle Villa. En la mañana del domingo después de visitar la cárcel de Distrito donde habló a los presos hizo un recorrido por las Escuelas Bíblicas de siete iglesias de la comunidad. Por la tarde ofreció el testimonio ante una numerosa concurrencia reunida en el templo Evangélico Unido de la Calle Marina. Por la noche predicó en la Primera Iglesia Bautista de Ponce. El lunes por la mañana ofreció una conferencia a los miembros de la Asociación Ministerial de Ponce reunidos en el Templo Bautista de Adjuntas y por la noche habló en la plaza pública de aquel pueblo.

....En Carolina del Norte un grupo de jóvenes metodistas que asiste a una conferencia se negaron a bañarse en un lago porque se le prohibió a una joven de color bañarse con ellos. Los estudiantes votaron 250 a 12 contra usar las facilidades de baños públicos de la asamblea metodista hasta que a la muchacha de color, delegada a la conferencia, se le permitan las mismas facilidades.

(Viene de la página 3)

ga por el bien de los demás; y que, como yo, expresen su gratitud de alguna manera, por un servicio tan lleno de belleza...."

Tal es la historia. Esas manos que oran, tienen la suprema hermosura de todas las manos que en el nombre de Cristo, saben dar un vaso de agua fría a alguno de Sus hermanos pequeñitos....

(Viene de la página 5)

también el más ventajoso que cualquier persona puede tomar, es afrontar hoy los problemas presentes. Solucione primero, los primeros. Trate de arreglar los básicos.

Son los asuntos de la vida que están por terminar los que destrozan el corazón del individuo, los que lo arruinan con las cargas del pasado.

Deje resueltos hoy todos sus asuntos. Los de mañana se cuidarán a sí mismos cuando lleguen.

(Tradujo: **Juanita M. Aguirre**
Del "Christian Advocate"

(Viene de la página 14)

ranas de Estados Unidos. Cinco señoras de las Islas Vírgenes asistieron a esta reunión como delegadas fraternales. En la próxima convención se organizará la Sociedad de Damas del Sínodo del Caribe. En esta nueva organización participarán las sociedades de damas de las congregaciones luteranas de P. R. e Islas Vírgenes. La Sra. Ofelia Falcó de P. R. y la Sra. Aline Kean de Islas Vírgenes asistirán como delegadas a la convención que se celebrará en el mes de septiembre en la ciudad de Filadelfia.

(Viene de la primera página)

pasada y su experiencia se reflejaba en cada una de sus palabras. Pronto experimenté profundamente de que estaba delante de un Martín Lutero moderno. Si repasáis su biografía quedaréis asombrados del gran parecido que hay entre éste hombre de fe de la actualidad y el gran reformador del siglo diez y siete. De hecho, la semejanza entre los dos es tan directa que uno se maravilla que haya alguien en nuestra época capaz de hacer frente a esa obscuridad espiritual con que nosotros asociamos el período de la Reforma."

Es el Dr. Montaño, pues, una de las figuras de más relieve que se conoce en el mundo religioso-evangélico de hoy. Orador sustancioso, conferencista, misionero, autor y viajero incansable. En el año 1940 fué aclamado por la Secretaría de Estado de su nación como uno "de los más insignes y valiosos servidores de Bolivia." Un recuento de su vida se hace junto a otras eminencias en "Quién es Quien en el Hemisferio Occidental" y "Quién es Quien en la Costa del Pacífico." En Universidades, en organizaciones cívicas, en iglesias y dondequiera que él ha levantado su voz están contestes en afirmar "que ninguna otra persona ha contribuído más a promover la comprensión y las relaciones amistosas entre los Estados Unidos y la América Latina que el Dr. Montaño."

La evangelización es el principal interés del Dr. Montaño. A ese fin fundó y dirige La Unión Evangélica del Hemisferio Occidental, cuyo objetivo inmediato es evangelizar las masas de América del Sur. La Unión auspicia y dirige campañas evangelísticas en las cuales el mensaje se da a pobres y a ricos, a intelectuales y a ignorantes. Entre estos últimos se le ha dado mucha atención a las vastas poblaciones de indios en la América Central como en la del Sur. Sus reuniones se llevan a cabo en teatros, en campos de deportes y dondequiera que pueda alcanzarse el mayor número de personas. Además, el Dr. Montaño dirige el movimiento que se conoce como "El Católico Convertido" y cuyo fin principal es ayudar y orientar a sacerdotes de la Iglesia Católica que se puedan convertir al Evangelio. La labor del Dr. Montaño es estrictamente de caracter interdenominacional.

Al saludar al Dr. Walter M. Montaño queremos hacer un llamamiento a la oración a todos nuestros hermanos a fin de que su visita sea de grandes y abundantes bendiciones para toda la obra en Puerto Rico. El Dios que ha honrado a este Mensajero suyo con uno de los ministerios más fructíferos de la América Latina, también puede hacerlo en Puerto Rico. Oramos a Dios y estamos confiados en que así será en medio de nosotros.

"EL MONJE QUE RESUCITO"

De haber seguido en el Convento de Santo Domingo, Walter Manuel Montaño sería hoy, sin lugar a dudas, la figura más prominente y el dignatario de mayor rango del clero latinoamericano. No tenía más que veinte años y era ya admirado dentro y fuera de la Orden de Predicadores como fecundo escritor, inspirado poeta, agudo polemista y orador de grandes vuelos.

Tras cuatrocientos años de dominio eclesiástico, iniciado por Fray Vicente Valverde, también fraile dominicano, y resueltos a no olvidar la muerte a garrote del último de los Monarcas del Imperio del Sol, Atahuallpa, las multitudes empezaban a "hastiarse de la religión"; los librepensadores hablaban de la agonía de la religión y los reaccionarios, con tono de pontífices, decían que se preparaban para asistir a los funerales de la religión. Los ecos de afuera resonaron hasta en los claustros del convento.

....Y con Walter Manuel Montaño sucedió lo que con Saulo de Tarso y con Martín Lutero. El fuego divino de la conversión lo transformó en apóstol y escalando los muros del convento salió al mundo para afrontarse con los supuestos "enemigos de la religión", que a la verdad no eran enemigos. Era tan sólo ignorancia de Cristo, porque los representantes de la religión no habían sabido ni vivir ni interpretar la doctrina del Nazareno.

Walter Manuel Montaño, recorriendo de un extremo a otro ese magno continente de 133 millones de almas que se llama la América Latina, está ahora atrayendo al redil de Cristo a millares de almas que habían perdido la esperanza o se habían declarado enemigos de toda fe religiosa. Presidentes de naciones, Embajadores y políticos, hombres de letras y personalidades del mundo científico, trabajadores manuales y hasta prominentes sacerdotes han sido guiados por Montaño a la experiencia no de una religión sino de la fe cristiana ya sí han llegado a comprender el significado de la verdadera vida.

El libro "El Monje que Resucitó", es la historia de como Walter Manuel Montaño dejó los hábitos talares y no obstante las persecuciones, los encarcelamientos, las deportaciones y las amenazas este "moderno San Pablo de la América Latina", "el Martín Lutero de nuestros tiempos" sigue sacudiendo el alma del continente con el mensaje de Cristo.

LO QUE OTROS DICEN

del Dr. Walter Manuel Montaño.

"Personalidad de tan relevante actuación en el estudio y resolución de los problemas sociales de América."

—Adalberto Tejada, Embajador de México.

"Su vasta experiencia..... el beneficio de sus sabios consejos, orientan sobre personalidades y problemas característicos de la América Latina."

—Charles W. Collier, Sec. de The National Indian Institute, United States Dept. of Interior.

"Ha sido invitado por la Secretaría de Relaciones Exteriores de México, por intermedio del Señor Embajador de dicho país para asistir al Primer Congreso Interamericano de Indigenistas, que tendrá lugar en Pátzcuaro, Estado de Michoacán.... Su concurrencia al citado Congreso, tendrá el carácter de una valiosa cooperación prestada al país."

—República de Bolivia, Ministerio de Relaciones Exteriores.

"Le felicito por los cristianos sentimientos que su carta deja ver. Su esposa y usted, cuando vengan al Perú, encontrarán siempre la mejor acogida."—Augusto B. Legula, Presidente del Perú.

"La influencia de este dinámico líder Protestante en Sud América es uno de los factores más sorprendentes, efectivos y que ha alcanzado vastísimas esferas en el desarrollo y el progreso de nuestros Vecinos del Sur." —The Daily Telegram, Eau Claire, Wisconsin.